



STATUETKI „DĘBOWEGO LIŚCIA” ZOSTAŁY WRĘCZONE



Samorządy walczą
o podatek poligonowy



Cała gmina dla Ani



Spisałeś się?
Masz czas do 30 września!

Bezpłatny miesięcznik mieszkańców gminy Suchy Las
Biedrusko • Chłudowo • Gołęczewo • Jelonek • Osiedle Grzybowe • Suchy Las
Suchy Las Wschód • Zielątkowo • Złotkowo • Złotniki Osiedle • Złotniki Wieś

GoodLineExpo

MEBLE NA WYMIAR

- KUCHNIE • GARDEROBY
- SZAFY • ŁÓŻKA

www.goodlineexpo.pl | Ul. Spokojna 15
663-724-343 515-843-602 | 64-600 Oborniki

Sklep Metalowy

szeroki asortyment

- ◆ śruby
- ◆ wkręty
- ◆ blachowkręty
- ◆ łączniki, płaskowniki
- ◆ kątowniki
- ◆ kołki
- ◆ piany montażowe
- ◆ rękawice ochronne
- ◆ maski FFP2 / KN95 / FFP3

MET-BUD

atrakcyjne ceny

62-002 Suchy Las,
ul. Borówkowa 24
tel. 61 652 24 17
tel. 886 434 606
biuro@met-bud.com
www.met-bud.com



Na rynku od 1991 r.

OKAZJA! WYJĄTKOWA OFERTA!

SPRZEDAM

dom wolnostojący w Chłudowie
po kapitalnym remoncie,
o powierzchni całkowitej 330 m².

Pełne uzbrojenie.

Położony na działce o powierzchni 1500 m².

CENA DO NEGOCJACJI



tel. 883 388 770

GETFREE

TWOJA WŁASNA
ELEKTROWNIA SŁONECZNA
WWW.GETFREE.PL | TEL. 666 22 31 22



ZAMÓW INSTALACJĘ FOTOWOLTAIICZNA

I WYBIERZ JEDEN Z PREZENTÓW
OD GETFREE

Mi Electric
Scooter Essential

SMART TV
Mi TV P1 32"

Mi Robot
Vacuum-Mop Essential



Regulamin promocji na www.getfree.pl

WÓJT GRZEGORZ WOJTERA KOMENTUJE...

PROBLEMÓW
Z POLIGONEM
CIĄG DALSZY

Większość z Państwa zapewne zdążyła już usłyszeć o niekorzystnych dla nas konsekwencjach podpisanego „na pożegnanie” przez ministra Rozwoju, Pracy i Technologii Jarosława Gowina rozporządzenia w sprawie ewidencji gruntów i budynków, które polegają na zredukowaniu niemal do zera podatków za poligony. W naszym przypadku chodzi oczywiście o kilka tysięcy hektarów poligonu w Biedrusku.

Marne to pocieszenie, ale w podobnej do nas sytuacji, z dnia na dzień, znalazło się prawie trzydzieści polskich gmin, które łącznie otrzymywały od wojska ok. 100 mln zł.

Nasza Gmina do tej pory była w czołówce udziałowców tej kwoty, inkasując co roku ok. 17 mln zł. W skali obowiązującej w Gminie 10-letniej Wieloletniej Prognozy Finansowej, to już ok. 180 mln zł!!!

Najdelikatniej ujmując, utrata takiej kwoty będzie musiała mieć wpływ nie tylko na rozwój Gminy, ale także na poziom życia jej mieszkańców. Gdyby jednak do tego doszło, na pewno nie doprowadzi to do tak poważnych problemów o jakich otwarcie mówią burmistrzowie gmin, na obszarze których

znajduje się największy w Europie poligon DRAWSKO. Tam mówi się wprost o likwidacji samorządu.

I w tym momencie warto wskazać na pewien paradoks. Ministerstwo, które „poszło na rękę” Ministrowi Obrony Narodowej w tej gabinetowej układance, to resort zarządzany przez Porozumienie Jarosława Gowina, czyli partii, która przy każdej okazji podkreślała konieczność obrony polskich przedsiębiorców i polskich samorządów.

Być może tak jak wiele innych osób, także minister został wprowadzony w błąd przez Głównego Geodetę Kraju, który w założeniach do projektu rozporządzenia ogłosił, że dokument ten nie będzie miał żadnych skutków finansowych dla polskich samorządów. Być może tak właśnie było, ale nie zmieniło to w żadnym stopniu ostatecznego skutku, czyli opublikowania przedmiotowego rozporządzenia w dniu 27 lipca br.

Już następnego dnia wraz z burmistrzem Kalisza Pomorskiego rozpoczęliśmy realne działania. Dzięki pomocy wiceministra Grzegorza Piechowiaka z Piły udało się nawet dotrzeć do premiera Gowina, uzyskując zapewnienie natychmiastowego zajęcia się sprawą. Co z tego. Następnego



dnia premier Gowin był już eks-premierem i wszystko wróciło do punktu „0”. Dziś przygotowujemy nowe scenariusze, które choć różnią się metodami, narzędziami i czasem ich realizacji, mają ten sam cel – uchronić nasze samorządy przed niesprawiedliwym umniejszeniem dochodów.

Oczywiście wolałbym osiągnąć ten cel negocjując z ministerstwem kompromis, polegający na wykreśleniu poligonów z kategorii nieużytków, niż skarżyć Skarb Państwa o zapłatę rekompensaty. Natomiast jeśli będzie taka konieczność będziemy rozpatrywać inne warianty.

Szanowni Państwo. Nie pierwszy raz Gmina Suchy Las jest w awangardzie tego typu działań, które najprościej można by nazwać walką o swoje. Wierzę również w to, że moje wieloletnie doświadczenie w relacjach z wojskiem pozwoli na wypracowanie optymalnej dla nas zmiany przepisów.

Dlatego dzisiaj będę się koncentrował na tej konkretnej sprawie, pozostawiając innym załamywanie rąk i tworzenie politycznych teorii. O wszystkim co dotyczy tej sprawy będziemy informować na bieżąco.

Wójt Gminy Suchy Las
Grzegorz Wojtera

Gmina i mieszkańcy walczą o swoje!

W Biedrusku, w poniedziałek 16 sierpnia odbyło się spotkanie w sprawie podatku poligonowego. To kolejna inicjatywa, która została podjęta w związku z nowym rozporządzeniem ministra rozwoju, pracy i technologii w sprawie ewidencji gruntów i budynków. Na mocy tego rozporządzenia do nieużytków rolnych zostały zaliczone poligony, a to oznacza ogromne straty w budżecie Gminy na poziomie ok. 17 mln zł.

Podczas spotkania, które zostało zorganizowane z inicjatywy radnej Joanny Radziędy, w Biedrusku na temat sytuacji, z którą przychodzi zmierzyć się ok. 30 samorządów w całej Polsce i o tym, jak decyzyja ta wpłynie na budżet Gminy Suchy Las mówili: poseł Franciszek Sterczewski, wójt Grzegorz Wojtera oraz radni: Joanna Radzięda, Joanna Pągowska, Radosław Banaszak, Krzysztof Łączkowski.

W spotkaniu z mediami uczestniczyli także inni radni z przewodniczącą Rady Gminy Anną Ankiewicz, przedstawiciele jednostek pomocniczych, a także mieszkańcy zaniepokojeni tą sytuacją.

Kolejne ważne spotkanie w sprawie po-



FOT. B. STACHOWIAK

datku poligonowego – z inicjatywy Wójta Gminy Grzegorza Wojtery – odbyło się w tym samym tygodniu – 19 sierpnia w Warszawie. Z rządzącymi oprócz wójta Grzegorza Wojtery rozmawiali przedstawiciele innych samorządów, których ten temat bezpośrednio dotyczy.

bs

Sucholeskie „Oskary” zostały wręczone!

To była wyjątkowa uroczystość. Podczas lipcowej sesji Rady Gminy Suchy Las zostały wręczone statuetki „Dębowego Liścia”. Tymi sucholeskimi „Oskarami” nagrodzono osoby, organizacje, które poprzez swoją działalność zapisały się złotymi zgłoskami na kartach historii Gminy.

Uroczysta część sesji rozpoczęła się od akcentu artystycznego w wykonaniu Orkiestry Dętej Chłudowo pod kierownictwem Krzysztofa Żeleśkiewicza. Salę konferencyjną Parku Wodnego Octopus wypełniły dźwięki hejnału Gminy Suchy Las autorstwa Bogumiła Barda oraz kantata finałowa IX symfonii Ludwiga van Beethovena, która jest jednocześnie hymnem zjednoczonej Europy. Ten akcent europejski pojawił się nieprzypadkowo, ponieważ na widowni zasiadli m.in. przedstawiciele delegacji z partnerskich gmin: Isernhagen (Niemcy) na czele z burmistrzem Arpadem Bogya oraz Tamasi (Węgry), której to przewodniczył burmistrz Porga Ferenc.

– *Dzisiejsze spotkanie jest spotkaniem niezwykłym i niesamowitym – zabierając głos podkreślił Wójt Gminy Suchy Las Grzegorz Wojtera. – Niezwykłym bo spotykamy się w tak zacnym gronie – w gronie przyjaciół, osób, które przez wiele lat tworzyły naszą rzeczywistość i kreowały pewne działania, które dla nas, dla sucholesian, dla Polaków, dla Europejczyków są niezwykle ważne i ważne pozostaną. Dzisiejszemu spotkaniu można zadedykować takie oto hasła: solidarność i partnerstwo, wartości i ludzka empatia. O tym, że warto o tym sobie przypominać pokazuje nam każdy dzień, rzeczywistość, w której żyjemy.*

Tegorocznych laureatów statuetki „Dębowego Liścia”, którzy zostali uhonorowani przez Wójta Gminy, przedstawił Paweł Andrzejewski, kierownik Referatu Promocji Gminy Suchy Las. W tak zacnym

gronie znalazł się Arpad Bogya. Burmistrz partnerskiej gminy Isernhagen, Honorowy Obywatel Gminy Suchy Las otrzymał statuetkę za budowanie i pielęgnowanie relacji na niwie międzynarodowej.

Laureat „Dębowego Liścia” podziękował za ponad 20 lat współpracy. – *W roku 2000 / 2001 oficjalnie zostało potwierdzone partnerstwo naszych gmin – mówił Arpad Bogya. – Muszę przyznać, że przez te*

wszystkie lata pięknie się ono rozwinęło. Mam na myśli staże pracowników urzędów, ale przede wszystkim wymiany młodzieży, które są dla mnie niezwykle ważne. Przybliżają one młodym ludziom idee zjednoczonej Europy, uczą wartości takich jak



Ryszard Głowacki

tolerancja, zrozumienie, które należy kształtować, pielęgnować i żadna wielka polityka nam w tym nie przeszkodzi.

Statuetką „Dębowego Liścia” nagrodzone zostało także Towarzystwo Przyjaciół Gminy Suchy Las – jego przedstawiciele Grażyna i Ryszard Głowacki – za propagowanie idei ochrony dziedzictwa kulturowego gminy Suchy Las, szeroko pojętej turystyki rowerowej oraz za działania wspierające budowanie gminnej tożsamości. Towarzystwo w swej wieloletniej działalności (istnieje od 1994 roku) zainicjowało i zaangażowało się w szereg przedsięwzięć – tych dotyczących



Grażyna Głowacka, Arkadiusz Bryś, Anna Mańtek, Arpad Bogya, Grzegorz Wojtera

promocji Gminy, na rzecz infrastruktury rowerowej czy miejsc pamięci. Pod jego szyldem organizowane były liczne rajdy, wyprawy rowerowe, a także konkursy wiedzy o gminie.

– *Działania te nie byłyby możliwe, gdyby nie wiele osób, które pracowały w naszym towarzystwie, ale także gdyby nie mieszkańcy, którzy nas wspomagali w organizacji rajdów do Zielątkowa, do Chłudowa, do Biedruska. Zawsze mogliśmy liczyć na ich pomoc – w imieniu swoim i męża mówiła Grażyna Głowacka. – A przyjaźń z Europą... Myślimy zaznaczali ją kołami. Dojechalismy rowerami do Hanoweru, do Tamasi,*



Zmiana na stanowisku sekretarza

Z końcem lipca, po 23 latach pracy w Urzędzie Gminy Suchy Las na stanowisku Sekretarza Gminy, Joanna Nowak przeszła na emeryturę. Podczas lipcowej sesji Przewodnicząca Rady Gminy Suchy Las Anna Ankiewicz wraz z Wiceprzewodniczącym Radosławem Banaszakiem podziękowali Pani Joannie za dotychczasową współpracę.

– Na stanowisko sekretarza gminy została powołana 23 lata temu przez Pana Wójta, który zaproponował mi tę funkcję – odbierając życzenia i gratulacje mówiła Joanna Nowak. – W tamtym czasie powołanie było wykonywane uchwałą przez radę gminy, a Radzie Gminy Suchy Las przewodniczyła wówczas pani Grażyna Głowacka. Druga dygresja jest taka, że pierwszy mój zagraniczny wyjazd służbowy odbyłam z Panem Wójtem, Panią Grażyną do gminy Isernhagen w sprawie przyszłej umowy partnerskiej. I dziś historia zatacza wielkie koło. To cudownie, że po tylu latach możemy spotkać się na posiedzeniu rady gminy w tym samym gronie – dodała Pani Joanna.



Uroczysta część sesji była też okazją do przedstawienia nowego sekretarza gminy. Funkcję tę objął Marcin Kołodziejczak.



Pan Marcin ma 36 lat, jest żonaty i od 3 lat mieszka w Złotnikach. Ukończył studia na kierunku politologia – samorząd terytorial-

ny na Uniwersytecie im. Adama Mickiewicza w Poznaniu. – Później ukończyłem jeszcze kilka studiów podyplomowych z zakresu wyceny i gospodarki nieruchomościami na uczelniach w Poznaniu i we Wrocławiu – mówi Pan Marcin. – Podczas studiów odbyłem liczne praktyki i staże m.in. w Urzędzie Miasta Poznania i w Urzędzie Marszałkowskim w Poznaniu. Po studiach pracowałem w Zarządzie Dróg Miejskich w Poznaniu, w Wydziale Organizacyjnym. W Urzędzie Gminy Suchy Las pracuję od niespełna 10 lat, rozpoczynając od stanowiska podinspektora zajmującego się m.in. kwestiami działalności gospodarczej i zezwoleń na sprzedaż napojów alkoholowych. Następnie pracowałem w Referacie i w Wydziale Gospodarki Nieruchomościami. Natomiast od 2 lat zajmuję się nadzorem właścicielskim nad gminnymi spółkami prawa handlowego. Ponadto od 2 lat jestem członkiem zarządu osiedla Złotniki - Osiedle. Moimi głównymi zainteresowaniami poza pracą są książki, film, podróże oraz dobra kuchnia.

BS

również do naszej polskiej gminy partnerskiej – Poronina. To również była okazja do promowania swojej małej ojczyzny. Zawsze mieliśmy koszulki z herbem Gminy Suchy Las. Pani Grażyna przy tej okazji wspomniała o pomocowej działalności towarzystwa. – Zawsze staraliśmy się pomagać innym i jak najbardziej być wolontariuszami. Osobiście uważam, że jak daje się serce, to serce do nas wraca.

Statuetkę „Dębowego Liścia” odebrała również Anna Małłek, reprezentująca Sucholeskie Towarzystwo Przyjaciół Europy, a zarazem jego prezes. STPE zostało docenione za działalność na rzecz integracji i współpracy z mieszkańcami krajów europejskich, która zaowocowała licznymi projektami m.in. na rzecz dzieci i młodzieży, spotkaniami integracyjnymi, służącymi wymianie doświadczeń, poszerzaniu horyzontów, poznawaniu zwyczajów i codziennego życia naszych sąsiadów, a także działaniami charytatywnymi. Członkowie STPE wielokrotnie odpowiadali na inicjatywy służące budowaniu tożsamości m.in. kulturowej swoich przyjaciół.

– Pięknie dziękuję za to wyróżnienie w imieniu całego naszego stowarzyszenia – od tych słów Anna Małłek rozpoczęła swą przemowę. – W lutym przyszłego roku będziemy obchodzić 30-lecie istnienia. Wspanialszej nagrody jubileuszowej nie mogliśmy sobie wyobrazić. Tak naprawdę nasze stowarzyszenie przez te 30 lat pełniło funkcję nieformalnego referatu ds.

zagranicznych. Wierzę, że jak tylko czas i sytuacja pozwolą, to znów szeroko rozwinie skrzydła i będziemy starali się jak najwięcej zrobić dla międzynarodowego wizerunku naszej małej ojczyzny i dla przyjaźni z naszymi partnerami w Europie.

W tym roku posypał się deszcz złotych „Dębowych Liści”. Listę laureatów zwiędził Arkadiusz Bryś, reprezentujący mieszkańców gminy, który statuetkę otrzymał za zaangażowanie w walkę z pandemią, za niesienie bezinteresownej pomocy potrzebującym, za społeczną solidarność w tym trudnym dla nas wszystkich czasie. – Przy tej okazji chciałbym podziękować mieszkańcom gminy, którzy odpowiedzieli na apel. Nie pozostali obojętni i przystąpili do działania – do szycia maseczek, organizowania różnych zbiórek, transportu. Pandemia pokazała nam, że na naszych mieszkańców i nie tylko naszych zawsze możemy liczyć. Współdziałała z nami gmina Tarnowo Podgórze, gmina Pniewy, Poznań – Plewiska.

Gratulacje laureatom oprócz wójta Grzegorza Wojtey złożyli: Anna Ankiewicz, przewodnicząca Rady Gminy Suchy Las i wiceprzewodniczący Radosław Banaszak.

Statuetka „Dębowego Liścia” to nagroda ustanowiona z okazji 800-lecia Suchego Lasu. Pierwszym jej laureatem w 2018 roku został śp. Zenon Pilarczyk, który swoje bogate życie zawodowe poświęcił badaniu historii gminy Suchy Las i pielegnowaniu

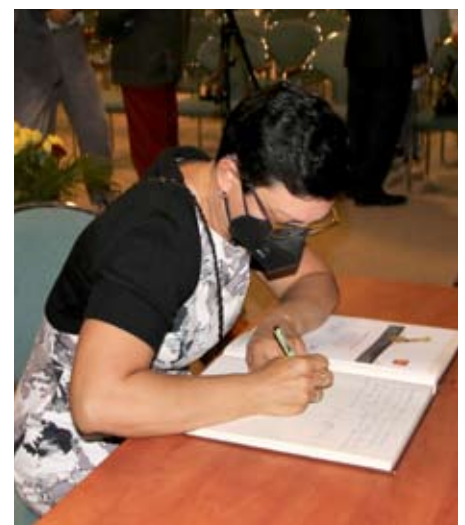

jej kultury. Rok później nagrodzony został Marszałek Województwa Wielkopolskiego Marek Woźniak, mieszkaniec gminy Suchy Las – w dowód uznania za szczególne zaangażowanie w dbałość o tradycję oraz za wybitne osiągnięcia w propagowaniu historii regionu Wielkopolski na arenie krajowej i międzynarodowej. W 2019 roku Wójt Gminy statuetką „Dębowego Liścia” uhonorował Adama i Piotra Rączyńskich, właścicieli marki jubilerskiej APART – firmy znanej na rynku ogólnopolskim, która swą siedzibę ma w Suchym Lesie.

Barbara Stachowiak

LARG rozwija skrzydła

Podczas lipcowej sesji Rady Gminy Suchy Las została podjęta uchwała w sprawie gminnej spółki. Lokalna Agencja Rozwoju Gospodarczego rozszerza swoją działalność. Jednak to nie jedyna zmiana, jeżeli chodzi o LARG. Spółka ma także nowego prezesa.

Z Wójtem Gminy Grzegorzem Wojterą o Lokalnej Agencji Rozwoju Gospodarczego rozmawiała Barbara Stachowiak.

Panie Wójcie, do tej pory Spółka, najogólniej mówiąc współpracowała z przedsiębiorcami...

Spółka operowała w trzech sferach. Dwie główne związane są z koordynacją działań i promocją w obszarze szeroko rozumianego transportu i logistyki. Nie dlatego, że Gmina prowadzi jakąś działalność w tym kierunku. Głównym narzędziem w logistyce i transporcie są środki transportowe. A środki te są opodatkowane.

Od początku utworzenia LARG-u, zadaniem spółki było stworzenie najlepszych w regionie warunków dla firm transportowych i firm z otoczenia transportu, czyli leasingowych, podmiotów finansowych, po to, by chciały u nas – w Gminie otwierać oddziały i rejestrować swoje środki transportu, takie jak ciągniki, naczepy, samochody ciężarowe, autobusy.

Czy to założenie udało się zrealizować?

Dzisiaj mamy średnio ośmiokrotnie wyższy dochód z podatku od środków transportowych niż podobne nam gminy powiatu poznańskiego. Rzadko kiedy wynosi on poniżej 9 mln zł w skali roku. Wynik ten jest zadawalający, ale w moim odczuciu można go jeszcze zwiększyć o 20, 30 procent. To plan na najbliższe trzy lata.

A jakie są dwa kolejne obszary działalności Spółki?

Drugi obszar działalności Lokalnej Agencji Rozwoju Gospodarczego to inkubator przedsiębiorczości, który działa jako LARG Office. Dotyczy on zwłaszcza młodych przedsiębiorców, którzy dzięki tej ofercie nie muszą wynajmować powierzchni biurowych, posiadają gminny adres i mają zapewnioną podstawową obsługę w zakresie korespondencji, doręczeń. My natomiast uzyskujemy pewność, że udziały w podatku, który płaci „nasz” przedsiębiorca trafiają do Gminy. To jest oczywiście jeden z celów. Podstawowy to aktywizacja biznesowa młodych przedsiębiorców i zwiększanie ilości podmiotów prowadzących działalność na terenie gminy Suchy Las. Dopiero efektem tego jest to, o czym powiedziałem na początku, czyli zyski Gminy z udziału w podatku PIT i CIT. Z roku na rok wpływy te rosną, ale wzrasta też ilość firm, które mamy w naszym gminnym adresie. Obecnie jest to ok.

100 podmiotów gospodarczych.

Pana zdaniem to dużo?

Uważam, że dużo. Każdy pomysł, każdy projekt, który prowadzi do zwiększenia ilości podmiotów gospodarczych jest ważny. Jestem przekonany, że to właściwy

Gminna spółka LARG ma nowego prezesa. Funkcję tę objął Gerard Masłowski, którego poprosiliśmy o przedstawienie swojej osoby.

Ponad 20 lat mojej kariery zawodowej poświęciłem pracy dla miasta Poznania, z czego prawie 14 lat zajmowałem się bezpośrednio dużymi projektami inwestycyjnymi, pełniąc funkcje zarządcze na szczeblu operacyjnym. Przez 7 lat pełniłem funkcję dyrektora ds. kluczowych projektów, pełnomocnika zarządu, oraz wykonawczo kierownika projektów w Poznańskich Inwestycjach Miejskich. Pracując na tych stanowiskach miałem pełną decyzyjność w zakresie powierzonych mi inwestycji, sprawując nad nimi bezpośredni nadzór. Od 2008 roku pod moim kierownictwem zrealizowano dla Poznania inwestycje na poziomie prawie miliarda zł, przy dofinansowaniu unijnym w wysokości ok. 300 mln zł, w tym jeden z najdłuższych tuneli tramwajowych w Polsce (1,2 km), w ramach budowy trasy tramwajowej na Franowo.

Moje doświadczenie i kompetencje są wielokryterialne i mają charakter interdyscyplinarny. Zarządzałem projektami inwestycyjnymi w sposób kompleksowy – nie tylko w zakresie technicznym, ale również w tak ważnych obszarach jak finansowanie inwestycji, ocena ryzyka prawnego, analiza roszczeń wykonawców, działania rozjemcze czy pozyskiwanie środków pomocowych opartych o programy krajowe i zagraniczne.

Dodatkowo byłem koordynatorem zespołu doradców przy sporządzaniu koncepcji technicznej oraz Programu Funkcjonalno-Użytkowego dla aktualnie budowanego tunelu pod Świną w Świnoujściu. W swojej karierze doradzałem również innym gminom, np. gminie Komorniki oraz gminie Polkowice Śląskie w zakresie aktywizacji projektu budowy

kierunek działalności Spółki – aktywizowanie młodych przedsiębiorczych ludzi. Dziś taka osoba prowadzi jednoosobową firmę, ale za pięć lat jeśli się jej powiedzie, a zakładam że tak będzie, może zatrudniać nawet 50 pracowników.

Czwarty nowy element, który pojawił się w działalności LARG-u, to zupełnie inny kierunek.

To duży element. Gmina coraz więcej środków przeznacza na inwestycje. Inwestycje realizowane są przez kilkusobowy Referat Budowlano-Inwestycyjny Urzędu Gminy i oczywiście te inwestycje reali-



nowego połączenia kolejowego, mającego w przyszłości połączyć Głogów Polkowice i Lubin.

Szukając kolejnych wyzwań i dalszej drogi rozwoju kariery zawodowej postanowiłem związać się z Gminą Suchy Las. Moim celem na najbliższe lata jest, aby spółka LARG rozwinęła swój potencjał w obszarze realizacji kluczowych inwestycji przy jednoczesnym wzmocnieniu aktualnego profilu w dziedzinie gospodarczej. Szczególną uwagę zamierzam poświęcić statusowi lokalnych przedsiębiorców oraz metodom utrwalania relacji z Towarzystwami Leasingowymi, które poprzez konsekwentne działania władz Gminy i spółki LARG rejestrują pojazdy ciężarowe w gminie Suchy Las, zasilając każdego roku budżet o kilka milionów złotych. Chciałbym zoptymalizować ten obszar działania Spółki, poszukać nowych źródeł dochodów, nowych kontrahentów, tak żeby zakres korzyści dla Gminy sukcesywnie się zwiększał. Spółka skupi się jednak na aktywizacji profesjonalnego pionu inwestycji, który pod moim nadzorem będzie odpowiedzialny za realizację kluczowych dla Gminy projektów o charakterze rozwojowym.

zowane są rytmicznie, w miarę możliwości, w ramach budżetów, które ustalane są przez Radę Gminy. Wśród tych wszystkich inwestycji są też takie, które można nazwać strategicznymi, które często wymagają powiązania działań z innymi samorządami – z powiatem, z miastem Poznaniem, z innymi gminami. Wymagają uzyskania różnego rodzaju promes, dokumentacji np. od innych zarządców dróg, instytucji, czyli wymuszają na nas wyjście z tego schematu urzędowego i potraktowania inwestycji jako przedsięwzięcia powiązanego z innymi podmiotami. Dlatego zdecydowaliśmy się na powierzenie tego typu działań operacyjnych Zarządowi Spółki. LARG będzie pełnił funkcję inwestora zastępczego. Inwestycje zawsze będą inwestycjami gminnymi, ale prowadzonymi przez LARG od projektu aż po realizację. Referat Budowlano-Inwestycyjny w imieniu wójta, skarbnik będzie dysponentem środków finansowych i będzie nadzorował wydatki związane z powierzonymi zadaniami.

Jakie inwestycje strategiczne ma Pan na myśli?

Te działania będą dotyczyły następujących inwestycji: budowy wiaduktu na terenie dwóch gmin – Poznania i Suchego Lasu, w ciągu ulic Sucholeskiej i Biskupińskiej; przygotowywania dokumentacji projektowej dwóch odcinków Nowej

Obornickiej, czyli nowej ulicy Szymanowskiego, łącznika pomiędzy ulicami Biskupińską i Obornicką z węzłem Podolańskim. Te zadania będą realizowane pod egidą miasta Poznania. Kolejną rzeczą jest budowa nowoczesnego obiektu piłkarskiego na terenie gminy, potocznie nazywanego stadionem, oraz budowa ścieżki rowerowej wzdłuż ulicy Obornickiej, dużej i trudnej inwestycji, także pod względem proceduralnym. Czwarta rzecz to budowa Urzędu Gminy. Wiemy na pewno, że urząd, jak i nowa siedziba Policji, to nie tylko oczekiwanie urzędników, ale i mieszkańców. Urząd dzisiaj nie spełnia praktycznie żadnych standardów. Część referatów rozsiana jest po innych budynkach, niebędących własnością Gminy. Podkreślam również to, że urząd to nie tylko budynek użyteczności publicznej, ale także obiekt tworzący pejzaż gminy, naszą architektoniczną przestrzeń. Zadaniem Spółki będzie zaprojektować, zbudować nowy urząd, ale i poszukać źródła finansowania tej inwestycji.

Nowy kierunek działalności Spółki wymaga specjalistycznej wiedzy.

Nie jest żadną tajemnicą, że Gerard Maślowski, który objął stanowisko prezesa spółki LARG, był wieloletnim dyrektorem ds. inwestycji w Poznańskich Inwestycjach Miejskich (PIM). I też nie jest tajemnicą, że trochę wzorowaliśmy się na tej kon-

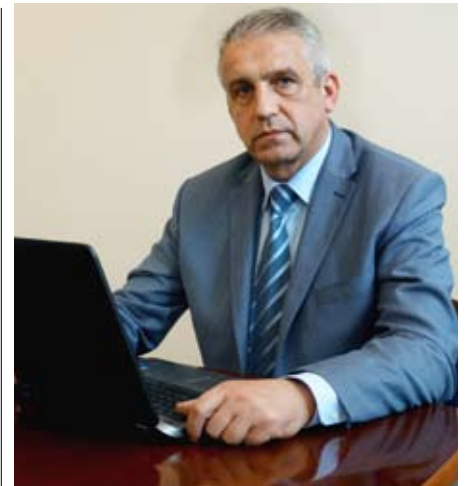

strukcji, czyli stworzenia outsourcingu wewnętrznego, który jest kontrolowany przez urząd.

To jedyna zmiana personalna w Spółce?

Spółka z dwuosobowej stała się trzynosobową. Natomiast uzgodniliśmy to, że realizując konkretne projekty, za zgodą Rady Nadzorczej, kontraktowani będą różni pracownicy w zależności od potrzeb.

Rozliczanie finansowe ze Spółką będzie wyglądało tak, jak do tej pory. LARG będzie otrzymywał od Gminy wynagrodzenie w zależności od prowadzonych czynności inwestycyjnych oraz tych trzech pierwotnych, z których nie rezygnujemy.

Program Współpracy z NGO 2022

Wójt Gminy Suchy Las zaprasza do udziału w konsultacjach dotyczących projektu uchwały Rady Gminy Suchy Las w sprawie Roczego Programu Współpracy Gminy Suchy Las z Organizacjami Pozarządowymi oraz z podmiotami wymienionymi w art. 3 ust. 3 ustawy z dnia 24 kwietnia 2003 r. o działalności pożytku publicznego i o wolontariacie na rok 2022.

Uprawnionymi do udziału w konsultacjach są organizacje pozarządowe oraz podmioty wymienione w art. 3 ust. 3 ustawy z dnia 24 kwietnia 2003 r. o działalności pożytku publicznego i o wolontariacie.

Konsultacje będą prowadzone w dniach 25 sierpnia – 18 września 2021 r. w formie zbierania opinii dotyczących ww. projektu uchwały. Opinie można przekazywać: drogą korespondencyjną na adres: Urząd Gminy Suchy Las, ul. Szkolna 13, 62-002 Suchy Las; bezpośrednio do Biura Obsługi Interesantów Urzędu Gminy Suchy Las, ul. Szkolna 13, 62-002 Suchy Las w godzinach: poniedziałek 10:00–17:00, wtorek – piątek 8:00–15:00; drogą elektroniczną na adresy: ug@suchylas.pl i dariusz.szmyt@suchylas.pl.

Nie podlegają rozpatrzeniu uwagi i propozycje z datą wpływu po 18 września 2021 r., niepodpisane.

Projekt Programu Współpracy dostępny jest na stronie: www.suchylas.pl.

SPOTKANIE KONSULTACYJNE

Spotkanie konsultacyjne z przedstawicielami organizacji pozarządowych oraz podmiotów wymienionych w art. 3 ust. 3 ww. ustawy w celu przedstawienia i skonsultowania przedmiotowego projektu uchwały odbędzie się 27 września 2021 r. o godz. 16:00 w sali konferencyjnej Parku Wodnego OCTOPUS w Suchym Lesie.

W związku ze stanem epidemii limit uczestników zebrania wynosi 25 osób (po jednym przedstawicielu organizacji), w związku z czym udział w spotkaniu należy zgłosić elektronicznie z podaniem imienia i nazwiska oraz nazwy organizacji na adresy: ug@suchylas.pl i dariusz.szmyt@suchylas.pl.

Wnioski do budżetu do połowy września

Wójt Gminy Suchy Las informuje, że 15 września 2021 r. mija termin składania wniosków do budżetu Gminy na 2022 rok przez mieszkańców i organizacje pozarządowe.

Wnioski należy składać do Biura Obsługi Interesantów Urzędu Gminy Suchy Las (62-002 Suchy Las, ul. Szkolna 13). Wnioski, które wpłyną po terminie nie będą rozpatrywane.

REKLAMA

Rowery
Suchy Las

**NAPRAWA ROWERÓW
KOMIS**

www.rowery-suchylas.com

ul. Borówkowa 26, 62-002 Suchy Las
tel. 604 239 055
e-mail: ignaszak@rowery-suchylas.com

Wójt Gminy z absolutorium

Czerwcową sesję Rady Gminy Suchy Las poświęcono była głównie udzieleniu wotum zaufania oraz absolutorium Wójtowi Gminy.

Wójt Grzegorz Wojtera przedstawił „Raport o stanie Gminy za rok 2020” wg nowych wytycznych, wskazanych w uchwale Rady Gminy Suchy Las z dnia 25 lutego 2021 r.

Wójt podkreślił też, że pandemia sprawiła, że miniony rok stanowił szczególne wyzwanie. Podczas dyskusji nad raportem wskazano kilka istotnych punktów do poprawy jakości tego dokumentu, jak np. podanie kwot wydanych na publikacje w mediach czy brak analizy słabych i mocnych stron gminy, ale przedstawiono również dobrze przygotowane punkty związane z gospodarką nieruchomości. Zaraz potem głosowano w sprawie udzielenia Wójtowi wotum zaufania. 11 radnych głosowało „za”, przeciw głosowała Joanna Radzięda, a wstrzymał się radny Grzegorz Słowiński. Przewodnicząca Anna Ankiewicz wraz z Wiceprzewodniczącym Radosławem Banaszakiem pogratulowała Wójtowi zwycięskiego głosowania i wręczyła mu bukiet kwiatów.

Następnie wójt Grzegorz Wojtera przedstawił sprawozdanie z wykonania budżetu w 2020 r., a skarbnik Gminy Monika Wojtaszewska omówiła prezentację, z której wynika, że jeśli chodzi o dochody wykonano 99,58 procent planu. W dalszej kolejności skarbnik Wojtaszewska krótko przedstawiła informację o stanie mienia Gminy. Przewodniczący Komisji Rewizyjnej Tomasz Sztolcman poinformował o pozytywnym zaopiniowaniu wykonania budżetu zarówno przez komisję, jak i Regionalną Izbę Obrachunkową w Poznaniu, która przychyliła się do wniosku Komisji Rewizyjnej o udzielenie wójtowi absolutorium. Za uchwałą w sprawie zatwierdzenia sprawozdania finansowego i sprawozdania z wykonania budżetu zagłosowało 13 radnych, czyli wszyscy obecni na sesji. W sprawie udzielenia wójtowi absolutorium 12 radnych zagłosowało „za”, nikt nie był przeciw, wstrzymał się radny Grzegorz Słowiński. Prezydium Rady pogratulowało Wójtowi i wszystkim urzędnikom za wykonanie budżetu w tak trudnych, pande-

micznych warunkach.

Po przerwie jednogłośnie została podjęta uchwała w sprawie zaciągnięcia pożyczki na budowę kanalizacji sanitarnej na ul. Śnieżnej w Suchym Lesie. Podobnie było w przypadku uchwały o budowie kanalizacji sanitarnej na ul. Słonecznej w Chludowie oraz o pomocy finansowej dla Powiatu Poznańskiego. Następnie skarbnik Monika Wojtaszewska w imieniu Wójta zgłosiła autopoprawkę do projektu uchwały o zmianie budżetu na rok 2021. Poprawka dotyczyła paszportyzacji i inwentaryzacji sieci światłowodowej. Dwunastu radnych zagłosowało „za”, a wstrzymała się tylko radna Radzięda. Pod głosowanie poddano dwie autopoprawki do Wieloletniej Prognozy Finansowej na lata 2021-2031. Pierwsza dotyczyła budowy świetlicy wiejskiej w Złotnikach Wsi, gdzie trzeba zwiększyć łączne nakłady oraz limit wydatków o kwotę 700 tys. zł, ponieważ wszystkie złożone w czasie przetargu oferty przewyższyły zaplanowaną kwotę. Autopoprawkę przyjęto jednogłośnie. Druga autopoprawka dotyczyła zmniejszenia nakładów na paszportyzację i inwentaryzację sieci światłowodowej. W głosowaniu dziesięciu radnych było „za”,

przy trzech wstrzymujących (Anna Ankiewicz, Wiesława Prycińska i Joanna Radzięda). Ostatecznie zmiany w Wieloletniej Prognozie Finansowej przyjęto 12 głosami (wstrzymała się Joanna Radzięda). W sprawie czasowego przejęcia zarządzania ul. Lipową w Goleńczewie głosowano już jednomyślnie. Podobnie w sprawie porozumienia pomiędzy Poznaniem a gminami Czerwonak i Suchy Las. Porozumienie

dotyczy lokalnego transportu zbiorowego na linii Poznań – Biedrusko – Czerwonak. Następnie głosowano nad zmianą planu pracy Komisji Rewizyjnej w celu przeprowadzenia kontroli w Straży Gminnej, w związku ze sprzedażą samochodu. Za zmianą planu zagłosowało 12 radnych, wstrzymała się tylko radna Iwona Koźlicka.



W dalszej kolejności radny Sztolcman odczytał treść proponowanego apelu do Wójta, by przyznać mieszkańcom Gminy nagrodę „Dębowego Liścia” za solidarność w czasie pandemii. Radny podkreślił, że nagroda ta winna trafić w ręce Arkadiusza Brysia, który stał się już symbolem działalności na rzecz społeczności lokalnej. W informacjach wójt Grzegorz Wojtera podziękował też sekretarz Joannie Nowak odchodzącej na emeryturę za 23 lata pracy dla Gminy i oświadczył, że nowym sekretarzem zostanie Marcin Kołodziejczak. Następnie przewodnicząca Anna Ankiewicz odczytała krótki list, w którym Pani Sekretarz dziękowała radnym za lata współpracy.

Przewodnicząca
Rady Gminy Suchy Las
Anna Ankiewicz

Pani Grażynie Szóstak
wyrazy głębokiego współczucia z powodu śmierci

MAMY

oraz słowa wsparcia i otuchy
składają

Dyrekcja, Grono Pedagogiczne i Pracownicy
Zespołu Szkół im. 7 Pułku Strzelców Konnych Wlkp.
w Biedrusku

ZBIÓRKA KRWI

oraz rejestracja
na potencjalnego dawcę
szpiku kostnego

SUCHY LAS 11.09.2021
Centrum Kultury
i Biblioteka publiczna
ul. Szkolna 16
godz. 8.30-14.00

Z XXXV nadzwyczajnej sesji Rady Gminy Suchy Las

19 lipca na wniosek Wójta Gminy Suchy Las odbyła się XXXV nadzwyczajna sesja Rady Gminy Suchy Las. Składała się z dwóch części – pierwszej (o godz. 9:00) dotyczącej procedowania uchwał i drugiej uroczystej (o godz. 12:00), o której wiele już zostało napisane.

Ze względu na sezon urlopowy na sesji nadzwyczajnej obecnych było 13 radnych. W ramach pierwszej części przyjęto protokół z sesji Rady Gminy Suchy Las nr XXXIII/21 z dnia 21 maja 2021 roku, a następnie omówiono projekt uchwały w sprawie przystąpienia do sporządzenia miejscowego planu zagospodarowania przestrzennego w Biedrusku – rejon ulic Poznańskiej i Ogrodowej. Celem sporządzenia ww. planu i uchwalenia nowego mpzp jest m.in. ustalenie zasad kształtowania zabudowy i wskaźników zagospodarowania terenu, które zapewnią właściwą ekspozycję zabytkowego budynku szkoły oraz ważnego dla mieszkańców Biedruska murala zlokalizowanego na elewacji budynku hali sportowej. W planie powinny być również uwzględnione zamiary inwestycyjne właściciela działek o numerach ewidencyjnych 40/9 i 40/10. Uchwała została przyjęta 12 głosami.

Następnie przystąpiono do omówienia projektu uchwały w sprawie wyrażenia

zgody na zawarcie umowy zamiany nieruchomości działek gruntu nr 528/6, 528/9, 528/14, 528/16, 529/12, 529/14 z obrębu Suchy Las. Projekt ten został zgłoszony do porządku sesji przez Wójta Gminy Suchy Las po rozpoczęciu obrad. W wyniku tej zmiany Gmina Suchy Las nabędzie trzy działki gruntu nr 531/7, 531/8, 531/9, przeznaczone pod zabudowę mieszkaniową jednorodziną lub zabudowę usługową. W dłuższej perspektywie czasowej działki te będą mogły zostać sprzedane w trybie przetargowym. Zamiana pozwoli Gminie uwolnić inwestycyjnie działki gminne o nr 528/13, 528/15 (niebędące przedmiotem zamiany), zlokalizowane od frontu ul. Szkółkarskiej, do sprzedaży w trybie przetargowym, bez konieczności zapewnienia działkom gruntu nr 528/6, 528/9, 528/14, 528/16, 529/12, 529/14, będącym przedmiotem umowy zamiany, służebności koniecznej przechodu, przejazdu i przeprowadzenia mediów. Umowa zamiany pozwoli osobie fizycznej na zwiększenie

powierzchni prowadzonej działalności gospodarczej. Uchwała została przyjęta 10 głosami.

Kolejnymi projektami uchwał skierowanymi pod obrady rady były: projekt uchwały zmieniającej uchwałę w sprawie utworzenia spółki „Lokalna Agencja Rozwoju Gospodarczego Gminy Suchy Las Spółka z ograniczoną odpowiedzialnością” oraz projekt uchwały zmieniającej uchwałę w sprawie uchwalenia budżetu Gminy Suchy Las na 2021 r., dotyczący zwiększenia wydatków w kwocie 250 000 zł dla spółki LARG. W myśl planowanych zmian w pierwszym projekcie uchwały, zasadniczym celem działalności Spółki będzie realizowanie

zadań użyteczności publicznej na warunkach określonych przepisami ustawy z dnia 20.12.1996 r. o gospodarce komunalnej, w szczególności zadań własnych Gminy w rozumieniu ustawy z dnia 8.03.1990 r. o



samorządzie gminnym z zakresu budowy, przebudowy (modernizacji) lub remontu: gminnych budynków, budowli, dróg, ulic, obiektów inżynierskich, placów, parkingów, obiektów sportowych i innych; obiektów kubaturowych służących realizacji zadań własnych Gminy. Ponadto, celem Spółki w dalszym ciągu będzie wspieranie promocji Gminy, lokalnej aktywności gospodarczej oraz przeciwdziałanie bezrobociu. Przewidywane zmiany zostaną formalnie określone w akcie założycielskim poprzez zmianę aktu notarialnego, stanowiącego akt założycielski LARG Sp. z o.o. Zarówno pierwszą, jak i drugą uchwałę przyjęto 8 głosami.

W związku z funkcjonowaniem w gminie Suchy Las – „Gminnego Programu Rewitalizacji na lata 2017-2025”, który został podjęty Uchwałą nr XXXVII/419/17 Rady Gminy Suchy Las z dnia 26 października 2017 roku oraz w związku z Uchwałą nr XLV/500/18 Rady Gminy Suchy Las z dnia 24 maja 2018 roku w sprawie określenia zasad wyznaczania składu oraz zasad działania Komitetu Rewitalizacji, niezbędnym było powołanie Komitetu Rewitalizacji, który stanowi forum współpracy i dialogu interesariuszy z organami Gminy w sprawach dotyczących przygotowania, prowadzenia i oceny rewitalizacji oraz pełni funkcję opiniodawczo-doradczą wójta. W Komitecie zasiada dwóch przedstawicieli Rady Gminy, których wskazuje i wybiera Rada Gminy. Jednogłośnie przegłosowano propozycję radnej Wiesławy Prycińskiej i radnego Radosława Banaszaka do składu Komitetu Rewitalizacji.

Na tym zakończono prace nad uchwałami, przystąpiono do informacji Wójta Gminy, Przewodniczącej Rady Gminy, Przedstawiciela Gminy w Stowarzyszeniu Gmin i Powiatów Wielkopolski, Przewodniczących Komisji Rady, a następnie ogłoszono przerwę do godz. 12:00.

Wiceprzewodniczący
Rady Gminy Suchy Las
Radosław Banaszak

Szczegóły przebiegu sesji oraz wyniki głosowania można znaleźć na stronie BIP Urzędu Gminy Suchy Las – bip.suchylas.pl/294/protokoly-kadencja-2018-2023.

Nagrania z sesji Rady Gminy Suchy Las dostępne są w serwisie ESESJA.TV pod linkiem <https://esesja.tv/transmisja/17397/xxxv-sesja-rady-gminy-suchy-las.htm>.

KRWIOBUS
ZBIÓRKA KRWI
oraz rejestracja
na potencjalnego dawcę
szpiku kostnego
w Biedrusku

04.09.2021
godz. 9.00-14.00
Dom Osiedlowy

SuchyLas   

Cóż latem dzieje się na osiedlu? Niezależnie od faktu, że część zajęć plenerowych ma swoją wakacyjną przerwę, w obrębie naszej świetlicy działają grupy seniorów i kółko brydżowe. Plenerowo nadal odbywają się zajęcia SALSATION oraz JOGA na polanie pod lasem.

Najważniejszym jednak wydarzeniem po czerwcowym festynie „**JESTEM STĄD**”, zorganizowanym na naszym osiedlu, było zaangażowanie wielu osób i naszego zarządu we współorganizację charytatywnego festynu w Gołęczewie – „**CAŁA GMINA DLA ANI**”, wraz z sołectwem Gołęczewo i KGW z Gołęczewa. Akcja skupiła bardzo wiele osób skłonnych poświęcić swój czas i pieniądze dla idei pomocy naszej młodej sąsiadce. Bravo i jeszcze raz wielkie dzięki! Nie kończymy jednak naszej aktywności w tym względzie. Niebawem kolejny wspólnie organizowany przez nasze jednostki FESTYN – „**ANIA & PRZYJACIELE**”,



na który 18 września już teraz wszystkich zapraszamy.

Szczegóły na plakatach oraz na grupie FB: POMOC CHARYTATYWNA DLA ANI KAROLEWICZ (www.facebook.com/groups/301943014471427), jak również w naszych publikatorach.

Nadal gorąco zapraszamy do wsparcia tej niesamowitej inicjatywy, integrującej w naszej gminie wielu ludzi dobrej woli. Zróbmy razem co w naszej mocy, by pomóc ANI! Mamy realną szansę zdążyć z tą pomocą!

Z początkiem września planujemy nowy grafik bardzo ciekawych licznych inicjatyw sportowo-rekreacyjnych oraz zajęć integracyjnych – zarówno w świetlicy, jak i plenerowo. Zaczynamy w sobotę 4 września tradycyjnym już oskarowym kinem plenerowym na boisku przy ul. So-

snowej. Szczegóły na plakacie.

Przygotowujemy także nasze Zebranie Mieszkańców, które w głównej mierze zajmie się podjęciem uchwały mieszkańców w zakresie tzw. Zadania Lokalnego na 2022 rok. Drużym tematem, który zostanie omówiony na zebraniu – ważnym i bulwersującym opinię publiczną na osiedlu – jest kwestia wprowadzenia linii autobusowej nr 901 bez konsultacji społecznych na ulice naszego osiedla (od 1 października br.). Przewidujemy kolejne rozmowy z Wójtem. Zapraszamy na zebranie 13 września br.

Zapraszamy do naszych publikatorów:

- www.facebook.com/groups/662486184524923
- www.osiedlegrzybowe.zlotniki.com/newsletter-2
- www.facebook.com/OsiedleGrzyboweSuchyLas



Przewodniczący
Zarządu Osiedla Grzybowego
Jarosław Dudkiewicz

KINO PLENEROWE na Grzybowym

4 września w sobotę o godz. 20.00
na boisku przy ul. Sosnowej

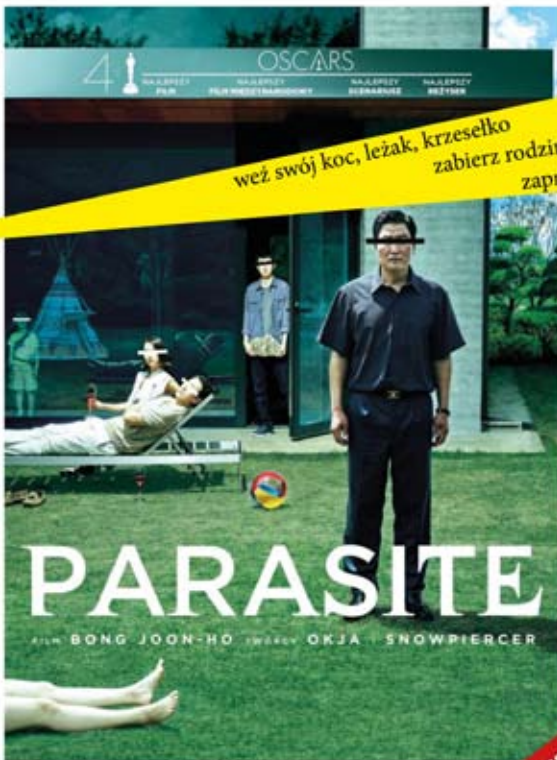

Na seans zaprasza Zarząd Osiedla Grzybowego



Wstęp wolny

ZEBRANIE MIESZKAŃCÓW

poniedziałek, 13 września 2021 r., godz. 20:00.
osiedlowa świetlica, Plac Grzybowy 16

(na podst. rozdz.4 par. 12 Statutu Osiedla – uchwała nr XXV/211/2008 z 25.09.2008 z późniejszymi zm.)

Przewidywany porządek obrad:

- 1/ Wybór przewodniczącego zebrania.
- 2/ Stwierdzenie prawomocności zebrania, lista obecności.
- 3/ Stan realizacji Zadań Lokalnych (ZL) za 2021 r. – wg uchwały nr 18/2020 z 07.09.2020.
- 4/ Przedstawienie opinii Wójta do wniosku mieszkańców do ZL na 2022 r. (na podst. uchwały nr 20/2021 z 17.06. br.).
- 5/ Podjęcie uchwały Zebrania Mieszkańców nr 21/2021 dot. ZL 2022.
- 6/ Informacje Wójta w sprawie wniosku mieszkańców do budżetu Gminy na 2022 r.
- 7/ Informacje przewodniczącego Zarządu Osiedla ze stanu bieżących spraw oraz planowanych działań i atrakcji z okazji obchodów Jubileuszu 25-lecia Osiedla.
- 8/ Kwestia projektu wprowadzenia linii autobusowej na ulice osiedla – informacje Wójta.
- 9/ Wolne głosy i wnioski.
- 10/ Zakończenie zebrania.

INFORMACJA

Ze względu na stan epidemii COVID-19, w obrębie świetlicy może przebywać jednocześnie ilość osób gwarantująca zachowanie dystansu 1,5 m (praktycznie do 35 osób) – w przypadku większego zainteresowania zebranie będzie miało charakter plenerowy. Prosimy o zgłoszenie chęci uczestnictwa w zebraniu wcześniej mailem: jaroslaw.dudkiewicz@onet.eu lub tel. 666 845 466. Gdyby ilość zainteresowanych przekraczała wyraźnie 25 osób (minimalna ilość quorum) – zorganizujemy to spotkanie plenerowo przed świetlicą. Prosimy o przybycie na zebranie w maseczkach ochronnych, używanie płynu dezynfekującego oraz zachowanie społecznego dystansu. ZAPRASZAMY!

#SZCZEPIMYSIĘ

Nie zapominajmy! Najskuteczniejszą bronią w walce z COVID-19 są szczepienia.

Jak działa szczepionka?

Szczepionka wyzwała w organizmie człowieka naturalną produkcję przeciwciał. Stymuluje także nasze komórki odpornościowe, tak aby chroniły nas przed zakażeniem COVID-19.

Jakie szczepionki są dostępne?

Obecnie w krajach Unii Europejskiej do obrotu dopuszczone są dwie szczepionki mRNA (Comirnaty – Pfizer/BioNTech i Spikevax – Moderna) oraz dwie szczepionki wektorowe (Vaxzevria – AstraZeneca i COVID-19 Vaccine Janssen – Johnson & Johnson). Szczepionki te chronią przed objawami COVID-19 wywołanymi przez koronawirusa SARS-CoV-2. Szczepienie obejmuje podanie 2 dawek domięśniowo, tylko szczepionka Janssen wymaga podania 1 dawki. Ochrona pojawia się po 14 dniach po zakończeniu zalecanego schematu szczepienia.

W dużych badaniach klinicznych potwierdzono wysoką skuteczność kliniczną szczepionek w ochronie przed wystąpie-

Krzysztof Sierszuła
Koordynator w Suchym Lesie
pracy zespołu ratownictwa
medycznego Wojewódzkiej Stacji
Pogotowia Ratunkowego



Nie chcę wypowiadać się w roli autorytetu, a jedynie obserwatora. Pracuję w pogotowiu ratunkowym, jak i na oddziale Covidowym w szpitalu. Widziałem często śmierć ludzi, dla których szczepionka pojawiła się

za późno. Byłem świadkiem tragedii całych rodzin. Wiem jak wygląda śmierć poprzez uduszenie, ładniej nazywane „niewydolnością oddechową”. Dlatego „krew mnie zalewa”, jak widzę lekceważący stosunek ludzi do szczepień. Jak słyszę, niedorzeczne dla mnie tłumaczenia, o braku testowania czy też o skutkach ubocznych. Ludzie! Obecnie zaszczepionych są miliony osób. Każdy z nich przeżył. W szpitalach na oddziale brak chorych po szczepieniach. Sam pracując przebywam na oddziale, gdzie bez szczepienia nie miałbym szans. Zaszczepcie się, a potem obserwujcie już bezpiecznie ścianę wschodnią Polski i Podkarpacie. Idzie jesień – tam będzie tragedia.

niem objawów COVID-19, w tym obejmujących ciężki przebieg choroby z hospitalizacją. W badaniach tych brały udział również osoby z chorobami towarzyszącymi.*

Jak zarejestrować się na szczepienie?

Zadzwoń na całodobową i bezpłatną infolinię – 989.

Zarejestruj się elektronicznie poprzez e-Rejestrację dostępną na pacjent.gov.pl.

Wyślij SMS o treści „SzczepimySie” na numer 880 333 333.

Skontaktuj się bezpośrednio z punktem szczepień – w gminie działają dwa punkty szczepień populacyjnych: w Biedrusku przy ul. Poznańskiej 39, tel. 61 8119 132 oraz w Suchym Lesie – Plac Nowy Rynek 6, tel. 61 65 23 570.

Podczas rejestracji wybierzesz dokładny termin Twojego szczepienia, a następnie otrzymasz SMS z potwierdzeniem umówienia wizyty.

Do rejestracji nie potrzebujesz żadnych dodatkowych danych czy dokumentów, wystarczy że podasz swój nr PESEL.**

Nie zwlekaj i zaszczep się – chroń siebie i innych!

*Narodowy Instytut Zdrowia Publicznego- Państwowy Zakład Higieny

** www.gov.pl/web/szczepimysie/szczepienie-przeciwko-covid-19

Bożena Kulas
– wicedyrektor Szkoły



Podstawowej nr 1
w Suchym Lesie

W szczepieniach chodzi tak naprawdę o ochronę nas wszystkich, nie tylko własnego zdrowia. Jest to kwestia odpowiedzialności także za innych.

W naszym przypadku – kadry pedagogicznej – tym większa, ponieważ mamy styczność z dziećmi. W minionym roku szkolnym doświadczyliśmy już tego, że wynik pozytywny spowodował sytuację, że dzieci musiały przejść na zdalne nauczanie mimo, że placówka była otwarta.

Mamy pełną świadomość tego, że dzięki szczepieniu się będziemy mogli pracować z dziećmi stacjonarnie i w tych dziwnych czasach będzie to po prostu normalna szkoła.

Wiemy doskonale, że żadne zajęcia online nie są w stanie zastąpić bezpośredniego kontaktu z uczniem. Dlatego wszyscy musimy o siebie wzajemnie zadbać. Im więcej osób zaszczepi się, tym większa będzie szansa, że nasze życie wróci do normalności.

Grzegorz Wojtera
Wójt Gminy Suchy Las



Jestem za szczepieniem, jestem za szczepionką! Póki co szczepionka jest jedyną osłoną przed kolejnymi uderzeniami epidemii. I widać to w społeczeństwie. Pomimo zapowiadanych kolejnych fal koronawirusa,

myślę że w dużym stopniu dzięki szczepieniom, trzymamy się dzielnie.

Każdy z nas pamięta o tym, ile nas w sferze ekonomicznej i w sferze społecznej kosztowały ostatnie miesiące. Gmina również poniosła straty.

Korelacja między budżetem samorządowym a kondycją przedsiębiorstw i wynikami pracy każdego z mieszkańców jest oczywista, trwała i tu nic się nie zmieni. Im większy jest obrót w gospodarce, im więcej pracujemy, im więcej dostajemy pieniędzy, tym więcej płacimy podatków, a z tych podatków zbudowany jest budżet samorządowy.

Myślę, że szczepienie się jest ważnym elementem obrony przed zapaścią ekonomiczną – nawet w skali gminy. Jeśli jest to antidotum na zamykanie gospodarki z powodu wzrostu zakażeń, to szczepimy się!

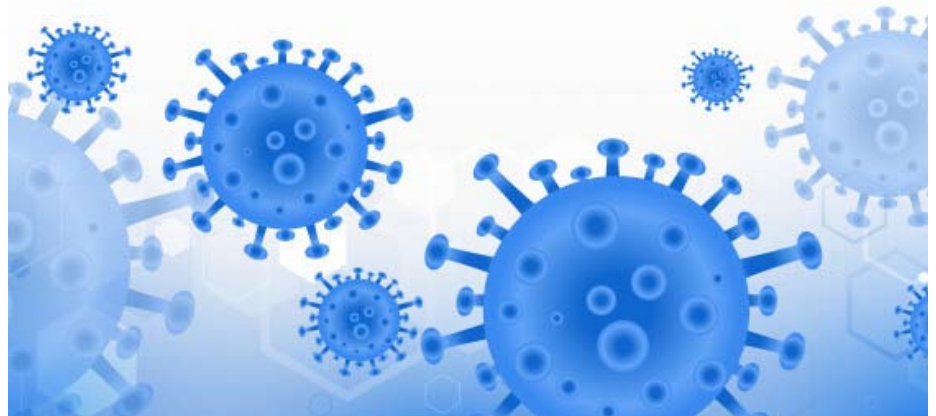

Nawałnice, pożary – to był trudny okres

W czerwcu i lipcu zastępy OSP Gołęczewo do akcji wyjeżdżały łącznie 26 razy.

Pierwsze zgłoszenie dotyczyło zadytmienia w budynku mieszkalnym w Gołęczewie. Na szczęście alarm okazał się fałszywy. Kilka dni później nasze zastępy uczestniczyły w bardzo groźnym pożarze hali z chemikaliami w Poznaniu na ul. Drukiennickiej.



22 czerwca przez powiat poznański przeszła nawałnica, w wyniku której zalaniu uległo wiele budynków. Do pomocy na teren miasta Poznania zadysponowano siedem plutonów z Wielkopolski. Zastępy z OSP Gołęczewo dysponowane były do zalań oraz powalonych drzew 11 razy na terenie miasta Poznania, Antoninka oraz Swarzędza.

Dwa wyjazdy dotyczyły wypadków – w Chłudowie na trasie DK11 oraz na S11 w Rokietnicy.

Trzykrotnie strażacy dysponowani byli do monitoringu przeciwpożarowego w Suchym Lesie oraz Gołęczewie. Dwie akcje dotyczyły zagrożenia związanego z owadami błonkoskrzydłymi.

Lipiec to seria pożarów. Nasze zastępy sześciokrotnie alarmowane były do pożarów zbóż oraz ściernisk w miejscowościach Rostworowo, Pacholewo (powiat obornicki), Kiekrz, Żydowo, Przeclaw (powiat szamotulski).

31 lipca doszło do bardzo dużego pożaru zboża na pniu w Przeclawiu. Ze względu na bardzo szybko rozprzestrzeniający się ogień oraz na silny wiatr, do akcji zadysponowane zostało łącznie 26 zastępów OSP oraz JRG z powiatu szamotulskiego, obornickiego oraz poznańskiego. Spaleniu uległo blisko 80 ha zboża oraz ścierniska. W działaniach uczestniczyły również samoloty Dromader z Nadleśnictwa Oborniki.

19 czerwca w miejscowości Nowa Biała doszło do pożaru, o którym usłyszała cała Polska. Ogień, który objął powierzchnię blisko 1 ha, strawił ponad 50 budynków mieszkalnych oraz zabudowań gospodarczych. Na pomoc ruszyło 111 zastępów z województwa małopolskiego.

Ochotnicy z Gołęczewa nie pozostali obojętni wobec tej tragedii. W remizie ruszyła zbiórka, która została przeprowadzona w dniach 20-28 czerwca. Do pomocy włączyły się jednostki z OSP Stryko-



wo oraz OSP Dobieżyn, a także sołectwo Wronczyn, które w swoich jednostkach prowadziły zbiórki. Do Gołęczewa płynęły dary z całej gminy Suchy Las oraz gmin są-

siednich. Na pomoc ruszyli również sponsorzy, którzy wsparli zbiórkę finansowo, dzięki temu zakupiono 21 ton cementu.

1 lipca całość – 24 palety cementu, artykułów spożywczych, gospodarczych, ubrań oraz orynnowań na sześć budynków – została załadowana na ciężarówkę firmy TT West, która 2 lipca nieodpłatnie przetransportowała zebrane dary do miejscowości Nowa Biała.

Wielkie podziękowania składamy ludziom dobrego serca, mieszkańcom, sponsorom, strażakom, przyjacielom, którzy włączyli się w zbiórkę na rzecz mieszkańców Nowej Białej. Pamiętajmy DOBRO WRACA!!!

26 czerwca w kompleksie leśnym na terenie miejscowości Sobota odbyły się ćwiczenia z przetłaczania wody na duże odległości. Założeniem było dostarczenie oraz utrzymanie ciągłości podawania wody na miejscu pożaru oddalonego od punktu czerpania wody o ok. 1 km. W ćwiczeniach udział wzięły zastępy z OSP: Rokietnica, Chłudowo, Zielątkowo, Suchy Las, Gołęczewo oraz JRG1 i JRG5 z Poznania.

W sobotę 26 czerwca, w świetlicy wiejskiej w Gołęczewie odbyło się zebranie sprawozdawczo-wyborcze, na którym druhowie podziękowali ustępującemu zarządowi za pięcioletnią kadencję oraz wybrali nowe władze na kolejne pięć lat.

NOWY SKŁAD ZARZĄDU:

Prezes – Piotr Nieużyła
Naczelnik – Wojciech Ancuta
V-ce prezes – Urszula Ćwiertnia
Z-ca naczelnika – Marek Majchrzak
Sekretarz – Anna Sroka
Skarbnik – Agnieszka Ancuta
Gospodarz – Krzysztof Ancuta

Szczególne podziękowania składamy ustępującemu Prezesowi Markowi Kozielewii, sekretarz Barbarze Hędrzak oraz członkowi komisji rewizyjnej Antoniemu Lamchowi – za wieloletnią pracę, codzienny wysiłek i działanie na rzecz ochrony przeciwpożarowej oraz rozwój Ochotniczej Straży Pożarnej w Gołęczewie.

Dh Krzysztof Ancuta

**Narodowy Spis Powszechny
Ludności i Mieszkań 2021**

➕ ➖ Liczymy się
✕ ÷ DLA POLSKI!

Wejdź na spis.gov.pl i spis się!
Spis trwa do 30 września 2021

GUS | NSP 2021

Zbiórka z okazji święta Policji

Tegoroczna zbiórka z okazji święta Policji odbyła się 29 lipca w sali sesyjnej Urzędu Gminy Tarnowo Podgórne. W tej podniosłej uroczystości, oprócz policjantów i pracowników Policji, uczestniczyli również zaproszeni goście, także z gminy Suchy Las – m.in. Wójt Gminy Grzegorz Wojtera, Dyrektor OPS Sylwia Malendowska.

Uroczyste spotkanie rozpoczęło się od złożenia meldunku przez dowódcę uroczystości st. asp. Macieja Małaszewskiego I Zastępcy Komendanta Miejskiego Policji w Poznaniu nadkom. Leszkowi Steinitzo-

wi. Następnie, po odegraniu hymnu Rzeczypospolitej Polskiej, uczczono minutą ciszy, tych których nie ma już wśród nas.

Podczas święta Policji nie zabrakło wręczenia licznych wyróżnień, które otrzyma-

li również policjanci z Komisariatu Policji w Suchym Lesie oraz mieszkańcy gminy, samorządowcy, których działania są cenne dla sfery bezpieczeństwa i wspomagania funkcjonowania Policji.

Medal 100-lecia Powstania Policji Państwowej za działalność na rzecz NSZZ Policjantów oraz wielkopolskiej Policji otrzymał podkom. Dominik Sierżant (Komendant Komisariatu Policji w Suchym Lesie).

Za zasługi na rzecz NSZZ Policjantów oraz wielkopolskiej Policji Brązowe Me-



Nasi hasiści z nekořskimi odznaczeniami

Co ma wspólnego czeska gmina Nekoř z gminą Suchy Las? Biorąc pod uwagę ogólną charakterystykę obydwu, wydawać by się mogło, że niewiele. Jednak jest coś co je łączy, coś bardzo ważnego. To strażacka współpraca i przyjaźń. Jej dowód otrzymali naczelnicy OSP Gołęczewo oraz OSP Chludowo.

W lipcu Wojciech Ancuta i Jarosław Sznajder zostali zaproszeni do Czech przez strażaków z SDH Nekoř na uroczyste otwarcie mini muzeum, w którym prezentowane są zabytkowe sikawki strażackie. Podczas tego wydarzenia naszych druhów spotkała miła niespodzianka. Otrzymali oni odznaczenia „Za międzynarodową współpracę”. Jak mówi Wojciech Ancuta, naczelnik OSP Gołęczewo, są to wyjątkowe medale, ponieważ w powiecie

poznajskim nikt takimi wśród strażaków-ochotników nie może się poszczycić.

Ten miły akcent ze strony czeskich strażaków to zarazem dowód uznania dla wieloletniej współpracy – tej oficjalnej 5-letniej i nieoficjalnej, która trwa już ponad 25 lat. – *Wszystko zaczęło się od wyjazdów na wakacje do miejscowości Nekoř – wspomina Wojciech Ancuta. – Któregoś razu pojechalismy tam we wrześniu i znajomy powiedział mi o zawodach strażackich. Poszliśmy je obejrzeć. I tak od tego czasu, już jako drużyna strażacka jeździmy regularnie w trzecią sobotę września, by uczestniczyć w tym wydarzeniu.*

Nasi strażacy także zapraszają nekořskich kolegów do siebie. Razem się szkolą, wymieniają doświadczeniami, wzajemnie się wspierają i wspólnie świętują. Już na początku września będzie ku temu kolejna okazja, piękna uroczystość – 100-lecie istnienia OSP Gołęczewo, a zarazem 5-lecie podpisania oficjalnej współpracy OSP Gołęczewo i OSP Chludowo z Nekoř w Czechach.



FOT. ADAM MICHTA

dale ZW NSZZ wręczone zostały sucholeckim policjantom: asp. Łukaszowi Kamyckiemu i sierż. szt. Patrykowi Mielochowi.

Odznaczeniem tym uhonorowano także osoby cywilne. Brązowe Medale ZW NSZZ przyznane zostały: Jerzemu Świerkowskiemu – Prezesowi ZGK Suchy Las, Wiceprzewodniczącemu Rady Powiatu, Jarosławowi Sznajderowi – Komendantowi Gminnemu ZOSP RP w Suchym Lesie.

Natomiast okolicznościowy ryngraf otrzymała: Anna Ankiewicz – Przewodnicząca Rady Gminy Suchy Las.

Lipcowe spotkanie było okazją do podziękowania policjantom za dotychczasowy trud i działania podejmowane w celu zapewnienia bezpieczeństwa mieszkańcom. Okolicznościowe przemówienia wygłosili zaproszeni goście, w tym Wójt Gminy Suchy Las Grzegorz Wojtera.



Od lewej Wojciech Ancuta i Jarosław Sznajder

BS

Red.

Bezpieczne przejścia dla pieszych z dofinansowaniem

Kolejne dwa przejścia dla pieszych zostaną zmodernizowane przy udziale środków zewnętrznych. Gmina na ten cel otrzyma dofinansowanie z Rządowego Funduszu Rozwoju Dróg w wysokości 235 500 tys. zł. Jest to 80% wartości całego przedsięwzięcia.

Przejścia dla pieszych, które zostaną przebudowane zlokalizowane są w Suchym Lesie przy Nowym Rynku. – *Chodzi o przejście na ul. Stara Droga, na wysokości parkingu przy Chacie Polskiej oraz o przejście na ul. Leśnej przy skrzyżowaniu z ulicą Bogusławskiego, na wysokości*

Kancelarii Premiera.

Przy pomocy pozyskanych środków na wspomnianych przejściach zostanie wykonane aktywne oznakowanie oraz dodatkowe oświetlenie. Inwestycja obejmie także wymianę nawierzchni na odcinku ok. 100 metrów i zostanie zrealizowana jeszcze w

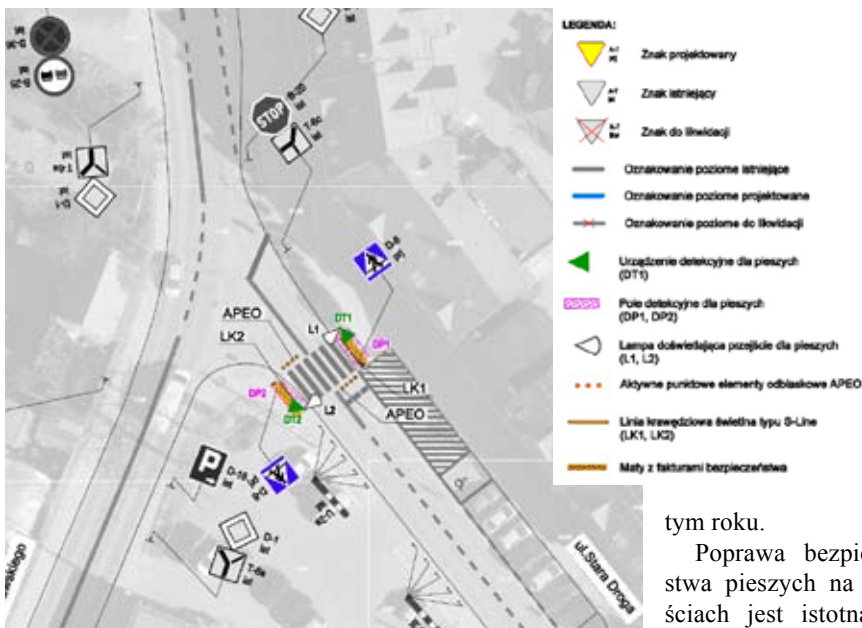

rowców o rozważę.

W ubiegłym roku zostało odnotowanych 5 235 wypadków z udziałem pieszych. Najczęściej do wypadków z osobami pieszymi dochodziło w obszarze zabudowanym. Z kolei w obszarze niezabudowanym najczęściej zdarzeń skutkowało tragicznym finałem. Wśród ofiar – osób pieszych najliczniejszą grupę stanowiły osoby powyżej 60. roku życia.

Ponad połowę wszystkich wypadków drogowych z udziałem pieszych (2 678) odnotowano na przejściach dla pieszych. Podczas tych zdarzeń śmierć poniosło 197 osób, a 2 581 zostało rannych.

Główną przyczyną potrażeń na prze-

tym roku.

Poprawa bezpieczeństwa pieszych na przejściach jest istotna, patrząc chociażby na dane policyjne. Piesi są tą grupą uczestników ruchu drogowego, na którą należy zwrócić szczególną uwagę. W przeciwieństwie do osób poruszających się samochodami nie są osłonięci karoserią pojazdu, nie mogą liczyć na działanie poduszek powietrznych ani pasów bezpieczeństwa – podkreślają policjanci z Biura Ruchu Drogowego Komendy Głównej Policji i apelują do kie-

Osrodka Pomocy Społecznej – wyjaśnia Józef Klimczewski z Referatu Komunalnego Urzędu Gminy Suchy Las. – Przejścia te zostały wytypowane do rządowego programu w oparciu o szczegółową analizę miejsc zagrożonych i o dużym natężeniu ruchu. Wniosek, który złożyliśmy został pozytywnie zaopiniowany przez Wojewodę Wielkopolskiego i z tą opinią przesłany do

ściach dla pieszych było nieustąpienie pierwszeństwa pieszemu. Te, które skończyły się śmiercią pieszego, w głównej mierze wynikały z niedostosowania przez kierowców prędkości do warunków ruchu.

Gmina przez cały czas inwestuje w poprawę bezpieczeństwa przejść dla pieszych. W ostatnim czasie doświetlone zostało przejście na ul. Leśnej w Suchym Lesie. A to nie wszystko. Na przełomie sierpnia i września tego typu inwestycja zostanie zrealizowana w Gołęczewie na ul. Lipowej, przy przedszkolu.

BS

Nie czekaj do 30 września br.

– na samospis internetowy lub na infolinii masz czas tylko do momentu, gdy skontaktuje się z Tobą rachmistrz!

Pamiętaj, że udział w Narodowym Spisie Powszechnym jest obowiązkowy!



CO I GDZIE?

Czyli jak buduje się gmina

Biedrusko

■ Na osiedlu Kamieni Szlchetnych realizowana jest inwestycja polegająca na budowie kanalizacji deszczowej, nawierzchni chodników i dróg z kostki betonowej. Prace zostały już zrealizowane na następujących ulicach: Agatowej, Cyrkoniovej, Brylantowej, Bursztynowej, Perłowej, Opalowej.

Suchy Las

■ Zakończono roboty na ul. Brzask. W ramach tej inwestycji została wybudowana kanalizacja deszczowa, oświetlenie uliczne, chodnik i droga z kostki betonowej.

■ Na finiszu jest inwestycja na ul. Szkółkarskiej. Zakończone zostały roboty drogowe, na skrzyżowaniu z ulicą Borówkową powstało wyniesione skrzyżowanie. Do

zrealizowania pozostały tereny zielone, wykonanie tzw. zestawów naprawczych na studniach kanalizacji sanitarnej i deszczowej.

■ Trwa modernizacja bieżni lekkoatletycznej wraz z infrastrukturą przy Szkole Podstawowej nr 1 w Suchym Lesie. Roboty są na etapie przygotowania podbudowy pod nową nawierzchnię bieżni – sportową, poliuretanowo-gumową, nieprzepuszczalną dla wody i odporną na kolce. Całość zostanie odpowiednio wyprofilowana. Ponadto powstanie nowa skocznia w dal z rozbiegiem oraz rzutnia do pchnięcia kulą.

Gołęczewo

■ Rozpoczyna się budowa kanalizacji sanitarnej w ul. Krętej. W związku z tym zamknięty będzie odcinek ul. Krętej

między Tysiąclecia a Stolarską. Kierowcy proszeni są o zachowanie szczególnej ostrożności!

Zielątkowo / Chłudowo

■ Już niedługo rozpoczyna się prace związane z budową kanalizacji sanitarnej, z odtworzeniem nawierzchni dróg. Obejmą one następujące ulice: Wyrzykowską, Wspólną i Morwową w Zielątkowie oraz Słoneczną w Zielątkowie i Chłudowie.

Gmina

■ Trwa budowa oświetlenia ulicznego – LED-owego. W Suchym Lesie nowe oświetlenie będą mieli mieszkańcy ulic: Krótkiej i Zielińskiego. W Złotnikach oświetlenie budowane jest na ul. Jelonkowej, na odcinku od Czołgowej do Azaliowej. W Chłudowie inwestycją objęta została ul. Łągiewnicka. ■

Zarząd Osiedla Suchy Las-Wschód zaprasza na

ZEBRANIE MIESZKANCÓW

OSIEDLA SUCHY LAS-WSCHÓD

2 września (czwartek), godz. 18:30, sala widowiskowa w Centrum Kultury i Bibliotece Publicznej w Suchym Lesie, ul. Szkolna 16.

Tematy zebrania:

- sprawozdanie z działalności za rok 2020,
- sprawozdanie z wykonania zadań lokalnych w 2020 r.,
- wybór zadań lokalnych na rok 2022 – głosowanie,
- wolne głosy i wnioski.

Zachęcamy do aktywnego uczestnictwa!



Przewodnicząca
Zarządu Osiedla
Anna Ankiewicz



FOT. B. STACHOWIAK

REKLAMA

ODDAM W DZIERŻAWĘ LUB SPRZEDAM!

**20-letnie centrum ogrodnicze,
zlokalizowane w dobrym punkcie
na terenie Poznania, stali klienci.**



tel. 501 770 921

P.H.U. „OPALEK”

CHŁUDOWO, ul. OBORNICKA 25

SKŁAD OPAŁU

- KOSTKA
- ORZECH
- EKOGRÓSZKI:
*WESOŁA
*SKARBEK



WULKANIZACJA

- OSOBOWE
- DOSTAWCZE
- CIĘŻAROWE
- ROLNICZE



WYWÓZ NIECZYSTOŚCI

- NA TERENIE:
- POZNAŃ
 - SUCHY LAS
 - OBORNIKI



Możliwość płatności kartą

www.opal-lux.pl

tel.: 726 076 770

OCIEPLASZ DOM I...

PARTNER
STRATEGICZNY
AKCJI

Narodowy Fundusz
Ochrony Środowiska
i Gospodarki Wodnej

ORGANIZATOR
AKCJI
IZOLACJE
IZOLACJE

OCIEPLAM
dom i walczę ze
SMOGIEM

...MASZ WIĘCEJ CIEPŁA ZIMĄ

Ocieplając dom, w łatwy sposób utrzymasz najlepszą dla Ciebie temperaturę w domu.

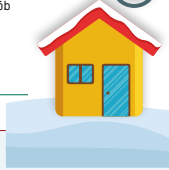

...DBASZ O ZDROWIE

W ciągu najbliższego roku z powodu złego stanu powietrza umrze w Polsce 50 tys. osób. Ocieplając dom, emitujesz mniej smogu, który jest szkodliwy dla zdrowia.



...NIE TRACISZ ENERGII

Przez ocieplony dom ucieka bardzo mało ciepła. Dzięki temu nie tracisz energii, która jest bardzo droga.



...MASZ ULGĘ W PODATKACH

Od 2019 roku koszty ocieplania domu możesz odpisać w corocznym rozliczeniu podatków. W ten sposób zyskasz nawet 23% poniesionych przez Ciebie kosztów.



...KORZYSTASZ Z DOFINANSOWANIA PROGRAMU „CZYSZE POWIETRZE”

Zgodnie z obowiązującymi przepisami możesz ubiegać się o zwrot nawet 100% kosztów inwestycji na ocieplenie domu i wymianę kotła.

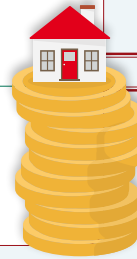

...DBASZ O POWIETRZE, KTÓRYM ODDYCHASZ

Ocieplone domy nie emitują do powietrza szkodliwych pyłów. Nie jesteś wtedy narażony na wdychanie trujących substancji.

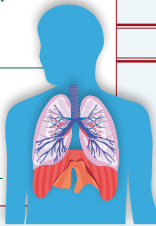

...DBASZ O SWOJĄ RODZINĘ

Smog truje Ciebie i Twoich najbliższych. Ocieplając dom, przyczyniasz się do tego, żeby Twoja rodzina była zdrowa i szczęśliwa.



...ZMNIĘSZASZ KOSZTY OGRZEWANIA

Ocieplając dom, zmniejszasz znacząco pobór energii. W ten sposób wydajesz mniej pieniędzy na ogrzewanie.



...MASZ WIĘCEJ PIENIĘDZY W PORTFELU

Dzięki ociepleniu domu każdego roku oszczędzasz kilka tysięcy złotych, które możesz przeznaczyć na dowolny cel.

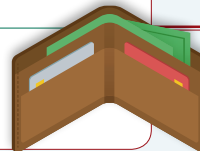

Widzisz awarię kanalizacji deszczowej, zalanie, podtopienie lub uszkodzony wąż?

Dzwoń na wybrany numer telefonu, aby uzyskać pomoc w swojej miejscowości.

AQUANET

Suchy Las

Referat komunalny

618 926 533

618 926 262



Grzybowe zostanie skomunikowane z PKM

Od 1 października autobusy linii 901 pojadą nową trasą. Została ona wytyczona przez osiedle Grzybowe po to, by zwiększyć dostępność mieszkańców do publicznej komunikacji autobusowej, a także kolejowej – Przystanku Kolei Metropolitalnej, zlokalizowanego przy ul. Mosiężnej w Złotnikach.

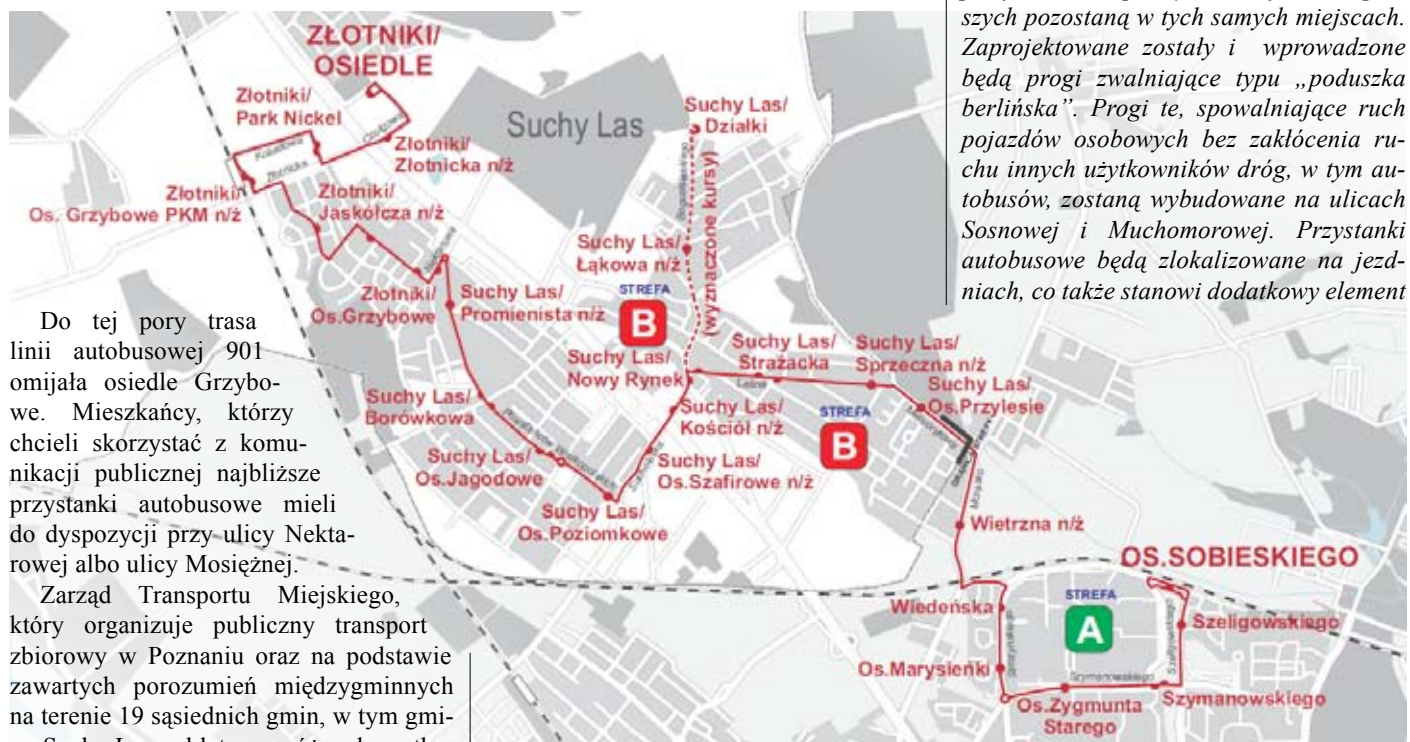

Do tej pory trasa linii autobusowej 901 omijała osiedle Grzybowe. Mieszkańcy, którzy chcieli skorzystać z komunikacji publicznej najbliższe przystanki autobusowe mieli do dyspozycji przy ulicy Nektarowej albo ulicy Mosiężnej.

Zarząd Transportu Miejskiego, który organizuje publiczny transport zbiorowy w Poznaniu oraz na podstawie zawartych porozumień międzygminnych na terenie 19 sąsiednich gmin, w tym gminy Suchy Las, od lat przy różnych spotkaniach transportowych sugerował, by ruch autobusowy na terenie gminy odbywał się przez osiedle Grzybowe. Chodzi o zachęcenie mieszkańców do korzystania z usług transportu zbiorowego, który jest bardziej przyjazny dla środowiska niż samochód, a bywa też tańszy i szybszy.

Jednak nie wystarczy sama dostępność do komunikacji i związanej z nią infrastruktury. Specjaliści z Instytutu Badawczego Dróg i Mostów w Warszawie podkreślają, że zmiana zachowań komunikacyjnych osób, które większość podróży lokalnych dokonują samochodem, wymaga podjęcia różnego rodzaju działań mających na celu zwiększenie atrakcyjności transportu zbiorowego.

Jedną z takich metod jest ułatwianie korzystania ze środków transportu zbioro-

wego. Zdaniem specjalistów, mieszkańcy chętniej podejmują decyzję o odbyciu podróży transportem zbiorowym, jeśli dojście do przystanków nie jest zbyt uciążliwe. Co to konkretnie oznacza? Dojście musi być krótkie, przyjemne i bezpieczne.

Dlatego też przebieg trasy linii 901 na odcinku złotnickim ulegnie zmianie. Autobus z ul. Nektarowej skręci w ul. Sosnową, następnie pojedzie ulicami Jaskółczą, Muchomorową, Złotnicką i dojedzie do przystanku PKM, czyli do ul. Mosiężnej. Stąd trasa linii 901 będzie prowadziła ul. Kobaltową do ul. Złotnickiej, dalej ul. Czołgową na przystanek końcowy. W stronę Poznania autobus pojedzie tą samą trasą.

Zmiana przebiegu linii 901 wiąże się także z nowym projektem organizacji ruchu drogowego, za który odpowiedzialny jest

Józef Klimczewski z Referatu Komunalnego Urzędu Gminy Suchy Las. – *Dotyczy on odcinków ulic Sosnowej i Muchomorowej oraz całej ul. Jaskółczej na osiedlu Grzybowym – wyjaśnia Józef Klimczewski. – Obowiązujące przepisy jednoznacznie wskazują, by autobusy komunikacji zbiorowej mogły kursować po danej trasie musi być dostosowana infrastruktura techniczna drogi. W przypadku osiedla Grzybowego, skrzyżowania ulic, po których będzie kursował autobus zostaną geometrycznie skorygowane na lukach tak, aby w fazie skrętu nie najeżdżał on na pas ruchu dla kierunku przeciwnego. Zakres prac zakłada również poszerzenie jezdni ul. Jaskółczej na odcinku od ul. Żukowej do ul. Muchomorowej, co zapewni bezpieczny manewr mijania się autobusu z innymi pojazdami. Ponadto wykonujemy przebudowę istniejących progów zwalniających wraz z wyniesionymi przejściami dla pieszych. Przejścia dla pieszych pozostaną w tych samych miejscach. Zaprojektowane zostały i wprowadzone będą progi zwalniające typu „poduszka berlińska”. Progi te, spowalniające ruch pojazdów osobowych bez zakłócenia ruchu innych użytkowników dróg, w tym autobusów, zostaną wybudowane na ulicach Sosnowej i Muchomorowej. Przystanki autobusowe będą zlokalizowane na jezdniach, co także stanowi dodatkowy element*

uspokojenia natężenia ruchu i prędkości pojazdów. Oczywiście zamontowane zostaną urządzenia konieczne do bezpiecznej obsługi pasażerów.

Józef Klimczewski dodaje również, że układ drogowy osiedlowych ulic w zakresie bezpieczeństwa i funkcjonalności analizowany jest na bieżąco. Prowadzone są także rozmowy o zastosowaniu innych rozwiązań technicznych zmniejszających prędkość.

Jeżeli chodzi o przystanki autobusowe, to powstaną nowe. Dwa będą obsługiwać ruch w kierunku Suchego Lasu i dwa w kierunku PKM. Zlikwidowana zostanie dotychczasowa zatoka autobusowa przy ul. Nektarowej.

BS

SP2 ma halę sportową

W nowym roku szkolnym na uczniów Szkoły Podstawowej nr 2 w Suchym Lesie czeka miła niespodzianka. W połowie lipca został przeprowadzony odbiór techniczny inwestycji, która polegała na rozbudowie sali gimnastycznej.

Prace budowlane przy szkole ruszyły w drugiej połowie lutego 2020 roku. Dotychczasowa sala aktywnej rekreacji została

zastosowano panele dźwiękochłonne wykonane również z wełny szklanej. Sala posiada mechaniczną wentylację nawiew-



rozbudowana do wymiarów 20,4 m szerokości i 33,3 m długości. Ponadto inwestycja ta objęła remont dwóch istniejących szatni z umywalkami i toaletami, oraz budowę dwóch nowych także z zapleczem sanitarnym. Obiekt dysponuje również pomieszczeniem dla trenerów / nauczycieli i magazynem na sprzęt sportowy.

Jeżeli chodzi o salę gimnastyczną to posiada ona linie boisk do koszykówki, siatkówki (w tym po 3 boiska treningowe do siatkówki i koszykówki), piłki nożnej, piłki ręcznej. Wyposażona została w elementy stałe, takie jak tablice wyników, drabinki i liny gimnastyczne oraz kotary dzielące salę na 3 boiska treningowe. – *Nad salą gimnastyczną wykonano sufit akustyczny z płyt z wełny szklanej, a na części ścian*



no-wywiewną – wymienia Karol Krause z Referatu Budowlano – Inwestycyjnego Urzędu Gminy Suchy Las.

Inwestycja objęła zagospodarowanie obiektu z zewnątrz. Wybudowano alejki z kostki betonowej, ławki oraz oświetlenie. Wkrótce zostanie założony trawnik i pojawią się nasadzenia, dla których powstała

drewniana pergola na budynku.

Hala sportowa będzie służyła w głównej mierze uczniom szkoły. Jednak po zakończeniu zajęć będzie wynajmowana komercyjnie przez Gminny Ośrodek Sportu.

Rozbudowa sali gimnastycznej przy SP2 w Suchym Lesie kosztowała sucholecki budżet ok. 4 mln 200 tys. zł. Inwestycja ta realizowana była przy pomocy funduszy zewnętrznych. Gmina z przyznanych środków finansowych z Rządowego Funduszu Inwestycji Lokalnych (ponad 5 mln 128 tys. zł), kwotę w wysokości 1 mln 120 tys. zł przeznaczyła właśnie na ten cel.

BS

Dodatkowe zajęcia w nowym roku szkolnym

Od 1 września publiczne szkoły podstawowe w gminie Suchy Las będą kontynuować realizację projektu unijnego pn. „Szkoły kompetencji w Gminie Suchy Las” w ramach Wielkopolskiego Regionalnego Programu Operacyjnego na lata 2014–2020.



Celem projektu jest podniesienie wiedzy i kompetencji uczniów, w tym uczniów o specjalnych potrzebach rozwojowych i edukacyjnych, z niepełnosprawnościami, a także podniesienie kompetencji nauczycieli oraz wyposażenie pracowni przedmiotowych.

Jeżeli chodzi o uczniów, również w tym roku szkolnym będą mogli uczestniczyć w dodatkowych zajęciach z matematyki, informatyki oraz programowania. Zajęcia te poszerzają wiedzę, a także dają szansę uzupełnienia ewentualnych braków. Będą

one realizowane z wykorzystaniem sprzętu multimedialnego, pomocy dydaktycznych, które zgodnie z założeniami projektu zostały zakupione dla szkół i przekazane im w drugim półroczu minionego roku szkolnego.

W nowym roku szkolnym, w ramach „Szkoły kompetencji w Gminie Suchy Las” dla uczniów zostaną przeprowadzone:

- zajęcia typu koło matematyczne,
- zajęcia rozwijające uzdolnienia informatyczne (programowanie),
- zajęcia dydaktyczno-wyrównawcze z matematyki (w tym dla uczniów z zagrożeniem dysleksją),
- zajęcia dydaktyczno-wyrównawcze z informatyki,
- zajęcia korekcyjno-kompensacyjne,
- koło szachowe jako rozwijanie kompetencji matematycznych,
- zajęcia z doradcą edukacyjno-zawodowym.

Takie ponadprogramowe wsparcie uczniów jest niezwykle ważne. Dodatkowo wyposażenie pracowni przedmiotowych, większa ilość zajęć rozwijających kompetencje, zwiększony dostęp do zajęć specjalistycznych przekładają się na ich rozwój intelektualny.

Projekt unijny „Szkoły kompetencji w Gminie Suchy Las” realizowany jest od marca 2020 roku. Zgodnie z przyjętymi założeniami, w gminnych placówkach oświatowych zostanie on zakończony w grudniu tego roku.

Referat Oświaty i Sportu
UGSL



Darmowe przejazdy dla uczniów podstawówek

Na podstawie Uchwały nr XXI/250/20 Rady Gminy Suchy Las z dnia 9 lipca 2020 r. w sprawie określenia uprawnień do korzystania z bezpłatnych przejazdów środkami transportu zbiorowego dla uczniów szkół podstawowych na terenie oraz poza terenem gminy Suchy Las, istnieje możliwość przyznania uczniom prawa do bezpłatnych szkolnych biletów sieciowych, uprawniających do poruszania się na terenie gminy Suchy Las i poza nią w ramach aglomeracyjnego systemu transportu publicznego, zarządzanego przez Zarząd Transportu Miejskiego w Poznaniu.

Bilet szkolny (ważny od 1 października do 30 września) aktywowany zostanie w formie Poznańskiej Elektronicznej Karty Aglomeracyjnej (PEKA) lub Poznańskiej Elektronicznej Karty Aglomeracyjnej Junior (PEKA Junior). Będzie obowiązywał na obszarze stref biletowych A+B+C+D.

UWAGA: Uprawnionymi do biletów są uczniowie szkół podstawowych zamieszkali na terenie gminy, których rodzice lub prawni opiekunowie wskazują, że adresem ich miejsca zamieszkania do celów rocznego rozliczenia podatku dochodowego jest gmina Suchy Las.

W celu aktywacji bezpłatnego biletu szkolnego dla uczniów uczęszczających do



szkół podstawowych na terenie gminy Suchy Las konieczne jest złożenie w placówce oświatowej, do której uczęszcza:

- imiennej karty PEKA lub karty PEKA Junior, której posiadaczem jest uczeń, w terminie od rozpoczęcia roku szkolnego do 17 września każdego roku kalendarzowego, w okresie pracy sekretariatów wszystkich placówek oświatowych zlokalizowanych na terenie gminy Suchy Las.

W celu aktywacji bezpłatnego biletu szkolnego dla uczniów uczęszczających do szkół podstawowych poza terenem gminy Suchy Las (objętych aglomeracyjnym systemem transportu publicznego) konieczne jest złożenie w Urzędzie Gminy Suchy Las:

- imiennej karty PEKA lub karty PEKA Junior, której posiadaczem jest uczeń, w terminie od rozpoczęcia roku szkolnego do 17 września każdego roku kalendarzowego, w okresie pracy Urzędu Gminy Suchy Las.

Zachęcamy do jak najszybszego składania wniosku o wydanie karty PEKA lub PEKA Junior. Karty PEKA złożone w placówkach oświatowych lub w Urzędzie Gminy Suchy Las po terminie 17 września nie zostaną uwzględnione.

Damian Torba
Referat Komunalny
UGSL

Biblioteka poleca

DLA DZIECI:

Mikołaj Pasiński, *Van Dog*, Harperkids 2021.



Jest spokojny, słoneczny poranek. To wspaniały dzień, by coś namalować, dlatego Van Dog pakuje pędzle, płótno i rusza rowerem na łąkę. Zaczyna malować to, co widzi, a wokół niego przyroda powoli budzi się do życia. Owady bzyczą, cykają i piszczą. Owce beczą, węże syczą. Żurawie pytają o godzinę. Gdzieś w pobliżu ląduje UFO, jakiś rycerz zdąża na turniej... a spóźniona Godzilla szuka drogi do Tokio. Czy to wszystko może zdarzyć się na jednej łące? I – co ważniejsze – jaki powstanie z tego obraz? Duet Pasiński & Herba, po wierszowanej *Balonowej 5* proponuje książkę obrazkową, złożoną z mini dialogów, pełną dźwięków i barw. Od świtu do wieczora możemy podziwiać, jak na łące toczy się życie w skali makro i mikro. Każda perspektywa jest tu ważna – twórcy pomysłowo oddalają i przybliżają kadry, dając okazję do uważnej obserwacji codziennego życia małych i ogromnych stworzeń, między którymi rozgrywają się humorystyczne scenki.

DLA MŁODZIEŻY:

Emma Strack, *Dyskryminacja. Powiedz: stop!*, Wydawnictwo Adamada 2021.

„*Twój Chrystus jest Żydem,
Twój samochód jest japoński,
Twój kuskus jest algierski,
Twoja demokracja jest grecka,
Twoja kawa jest z Brazylii,
Twoje wino jest z Włoch,
A zarzucasz sąsiadowi, że jest obcy.*”
Julos Beaucarne

Książka Emmy Strack kompleksowo przedstawia młodym czytelnikom i czytelniczkom problem dyskryminacji, opierając się na konkretnych dokumentach (m. in. Deklaracji praw człowieka i obywatela) oraz przywołując dane z badań. Choć brzmi to jak naukowe opracowanie, *Dyskryminacja* jest napisana prostym, klarownym językiem. Dzieło, przedstawiając rozmaite przejawy dyskryminacji, czyli odrzucania drugiego człowieka ze względu na to, kim jest, uwarściwia na prześladowanie jednostek i grup społecznych. Autorka podzieliła swoje kompendium na rozdziały dotyczące pochodzenia, wyglądu, tożsamości, stanu zdrowia oraz przynależności grupowej. Książkę zamyka lista instytucji i organizacji walczących z prześladowa-



niami – może ona służyć za pomoc, a jednocześnie uświadamia ogromny wymiar problemu. *Dyskryminacja* jest świetnym punktem wyjścia do rozmowy z młodym czytelnikiem oraz zachętą do refleksji nad podstawowymi wartościami.

DLA DOROSŁYCH:

Zośka Papużanka, *Kąkol*, wyd. Marginesy 2021.



Kąkol to pełna uroku powieść, której kanwą są wakacje na wsi i skomplikowane relacje międzyludzkie. Narratorką jest kilkunastoletnia dziewczyna, która wraz z całą rodziną przyjeżdża do dziadków na wieś, by spędzić w ciasnym, zimnym domu dwa letnie miesiące. Czytelnicy śledzą rodzinne niesnaski, zawiązujące się przyjaźnie i napięcia wynikające ze społecznych różnic. Dla narratorki jest to jednak czas niezwykle, niemal baśniowy. Odbicie jej spojrzenia na świat odczytujemy w języku: zachwyty smakami i zapachami natury oraz plastyczne metafory sprawiają, że *Kąkol* czyta się jednym tchem, a wrażenie jakie pozostawia lektura, przypomina słodko-gorzkie wspomnienia nastoletnich wakacji.

NARODOWE CZYTNIĘ 2021

Lekturą jubileuszowej, dziesiątej odsłony Narodowego Czytania jest *Moralność Pani Dulskiej* Gabrieli Zapolskiej. *To wyjątkowy utwór, który piętnuje obłudę i zakłamanie. Odnajdujemy w nim komizm i gorzką ironię, mistrzowskie odmalowanie postaci i wycucie języka, ale przede wszystkim uniwersalne przesłanie moralne, które w imię uczciwości i sprawiedliwości każe potępiać zło. Sztuka Zapolskiej wzbogaciła literaturę polską o ważną refleksję społeczną. Pojęcie dulszczyzna weszło na trwałe do języka potocznego i na przestrzeni epok było różnie interpretowane, stając się przed-*

miotem żywych dyskusji (z listu Prezydenta RP Andrzeja Dudy).

Z tej okazji 4 września 2021 na stronie internetowej Centrum Kultury i Biblioteki Publicznej w Suchym Lesie przedstawimy niesamowitą interpretację tego wybitnego utworu w wykonaniu naszych lokalnych aktorów. Nagranie powstało dzięki współpracy ze Stowarzyszeniem Artystycznym *Twórczość bez granic* z Chludowa, które wraz z nami zechciało wziąć udział w tegorocznej akcji Narodowego Czytania, pod patronatem honorowym Pary Prezydenckiej.

Życzymy udanego odbioru.

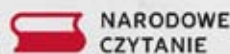

Moralność Pani Dulskiej

GABRIELA ZAPOLSKA

4.09.2021

FESTYN EKO

Zapraszamy na Festyn EKO, który odbędzie się 4 września (sobota) w godzinach 11:00-19:30 w Centrum Kultury i Bibliotece Publicznej Gminy Suchy Las. Przygotowaliśmy dla Was dzień wypełniony tematyką ekologiczną, przyrodniczą czy zero waste.

Festyn rozpocznie się o godz. 11:00 spektaklem Teatru Fuzja pt. *Odkrywcy*. Spektakl zabiera najmłodszych widzów w wyjątkową podróż po tajemniczych wyspach, dżunglach i kosmosie. W trakcie szalonej przygody będziemy odkrywać różne sekrety, tropić dziwne sprawy, rozwiążemy niejedną zagadkę. Dowiemy się, jak przygotować się do podróży na koniec świata. Wartka akcja i wesołe piosenki sprawiają, że dzieci w trakcie spektaklu nie tylko świetnie się bawią, lecz także dowiadują się mnóstwa ciekawostek o otaczającym nas świecie.

Na zakończenie festynu wystąpi zespół Part of the Kitchen. To skład, który połączyła miłość do jedzenia, bycia ra-

30 lat CKiBP

Z okazji 30. urodzin Centrum Kultury w Suchym Lesie, zaprosiliśmy wszystkich mieszkańców Gminy Suchy Las do udziału w proponowanych przez nas wydarzeniach. W sumie odbyło się kilkanaście spotkań i warsztatów w różnych miejscowościach.

lat
30

W tym roku CKiBP obchodzi swoje okrągłe – już trzydzieste! – urodziny. Z tej okazji przez całe wakacje odwiedzaliśmy sołectwa i osiedla z terenu naszej gminy. Spotykaliśmy się z małymi i dużymi mieszkańcami, którzy wzięli udział w kilku rodzajach aktywności: yarnbombingu, fotoopowieściach i spacerach leśnych.

Yarnbombing to sztuka polegająca na pokrywaniu elementów przestrzeni publicznej ręcznie wykonanymi dzianinami, która narodziła się w Stanach Zjednoczonych. Nie ma jednego odpowiednika polskiej nazwy, ale takie działania nazywa się bombardowaniem włóczką, albo dzier-

gotoczenia. W taki sposób mieszkańcy razem z prowadzącą – Agnieszką Ostrowską – ubrali między innymi pomnik Wojciecha

gany grafitti. Yarnbombing to świetny sposób na ożywienie przestrzeni publicznej i wprowadzenie nieco koloru do naszego



otoczenia. W taki sposób mieszkańcy razem z prowadzącą – Agnieszką Ostrowską – ubrali między innymi pomnik Wojciecha



Bogusławskiego, drzewa przy Starym Barze w Chłudowie, na placu zabaw w Żłotnikach czy elementy małej architektury w Zielątkowie.

W ramach warsztatów Fotoopowieści, dzieci pod okiem prowadzącej Natalii Naglewicz rozmawiały o miejscu, w którym mieszkają: jego historii, ludziach, architekturze. Zastanawiały się, co

jest aktualnie nich najważniejsze w ich miejscowości. Kolejnym krokiem było stworzenie futurystycznej wizji ich miejsca zamieszkania w przyszłości.

Trzecią aktywnością były kąpiele leśne. Podczas zajęć uczestnicy zapoznali się z różnymi ćwiczeniami relaksującymi oraz właściwościami drzew. Korzystając ze zmysłów dotyku czy

węchu, odkrywali las zupełnie na nowo. Kąpiele prowadziła Agnieszka Antosik.

Ale to nie koniec przygotowanych przez nas atrakcji. We wrześniu, wraz z kołami gospodyń wiejskich, szykujemy wydarzenia związane z kuchnią naszych babć. Efektem warsztatów będą filmy prezentowane na naszej stronie internetowej. Zapowiadają się smaczne spotkania.



zem i muzyki – powstał w kuchni jednej z poznańskich kamienic. W ciągu swojej działalności zespół wystąpił m. in. w CK Zamek w Poznaniu czy kultowym klubie Blue Note. Skład regularnie grywa na polskich festiwalach: Spring Break, Wschody, Pamiętajmy o Osieckiej czy Powidz Jam Festiwal. Twórczość zespołu gościła na antenie radiowej Czwórki, Antyradia czy Radia Afera. Muzyka zespołu wymyka się z ram gatunkowych, a jej charakter najlepiej oddaje miano „muzyki nieagresywnej” – którą okładać się można na każdą ranę!

Przez cały dzień odbywać się będą warsztaty, czynny będzie punkt wymiany roślin, a także stoiska (między innymi Lasów Państwowych). Będzie można również wysłuchać roślinnych opowieści i legend oraz wykonać roślinny witraż.

Tego dnia zapraszamy do nas z pieškami! Behawiorysta opowie o tym, jak rozmawiać z psem i odpowie na nurtujące Was pytania. W kąciku fotograficznym będziecie mogli wykonać szaloną sesję zdjęciową z Waszymi pupilami!

Zapraszamy 4 września do CKiBP! Szczegółowy program znajduje się na stronie www.osrodekukultury.pl.



Od 1 września oferta dostępna na stronie CKiBP www.osrodekukultury.pl.

SPEKTAKL KŁAMSTWO

W obsadzie: Katarzyna Skrzynecka, Adriana Kalska, Mikołaj Roznerski i Piotr Szwedcs

13 października 2021 r., godz. 20:00

Centrum Kultury i Biblioteka Publiczna Gminy Suchy Las Suchy Las, ul. Szkolna 16

bilety w cenie: 150/100 zł

Bilety do nabycia w sekretariacie CKiBP i na www.bilety24.pl



Akademia gier planszowych

Serdecznie zapraszamy dużych i małych do wzięcia udziału w emocjonujących rozgrywkach w Akademii gier planszowych. Warsztaty te będą odbywały się cyklicznie, a poprowadzą je doświadczeni animatorzy i ogromni pasjonaci wszystkim doskonale znanych planszówek. Gry planszowe to nie tylko świetna zabawa, ale także doskonały sposób na relaks. Gry uczą logicznego myślenia, sprzyjają uważności, stymulują mózg, zacieśniają więzy, a także budują pozytywne relacje międzyludzkie. W naszej małej akademii będziecie mieli niepowtarzalną okazję zapoznać się z grami najróżniejszego typu. Będą te powszechnie wszystkim znane, jak i nowinki z rynku gier. Przyjdźcie, sprawdźcie się, weźcie udział w fantastycznej zabawie.

Udanej grywalizacji.

Koszt: bezpłatne

Wiek: od 6 lat

Liczba graczy na pojedynczych warsztatach: od 2 do 12

Zapisy na warsztaty w Suchym Lesie:

17.09.2021, godz. 16.00

Biblioteka Publiczna, ul. Szkolna 16, tel. 61 25 00 401

Zapisy na warsztaty w Chłudowie:

27.09.2021, godz. 16.00

Filia biblioteczna, ul. Szkolna 2, tel. 61 81 16 503

Zapraszamy na *Sen*,

czyli warsztaty lokalnych legend w Chłudowie!

3 sierpnia w filii bibliotecznej w Chłudowie odbyły się warsztaty pt. *Jeziro*. Tematem warsztatów była historia nieszczęśliwej miłości dwojga zakochanych chłudowian lub gołęczewian. Młodzi, uwięzieni przez okrutnych rodziców w osobnych lochach, wykonali podkop, który zatopił pałac i dał początek jeziorom. Młodzi uczestnicy warsztatów wcielali się w pomocników pewnej znachorki i wspólnie z nią próbowali odwrócić niefortunny bieg historii oraz doprowadzić do szczęśliwego zakończenia. Przy okazji mogli też dowiedzieć się wielu pożytecznych informacji, np.: jakich owoców nie znano w średniowiecznej kuchni? Dlaczego za kradzież sokoła można było stracić życie? Jaki dobry duch strzegł pasiek? Spotkanie jest częścią cyklu *Dawno temu... poznajemy lokalne legendy*, przybliżającego najmłodszym legendy i podania gminy Suchy Las. Miłośnicy legend i zagadek już teraz mogą zapisać się na kolejne z cyklu warsztaty pt. *Sen*, osnute wokół legendy o kościele w Chojnicy.

Odbędą się one 20 września o godz. 16.00, w filii bibliotecznej w Chłudowie. Zapraszamy dzieci w wieku 6-10 lat. Zapisy w bibliotece – liczba miejsc ograniczona.

AM

CENTRUM KULTURY I BIBLIOTEKA PUBLICZNA
W SUCHYM LESIE

AKADEMIA GIER planszowych



2 - 12 GRACZY
OD 6 LAT...

GODZ. 16.00
17 WRZEŚNIA 2021

ZAPISY:
Biblioteka Publiczna w Suchym Lesie
ul. Szkolna 16, tel. 61 25 00 401
www.osrodek kultury.pl

3 lat



„Dawno temu... poznajemy lokalne legendy”

SEN

20.09.2021 // godz. 16.00
Filia biblioteczna w Chłudowie
ul. Szkolna 2

warsztaty dla dzieci w wieku 6 - 10 lat

ZAPISY: osobiście (lub pod numerem tel. 61 25 00 401)

Spotkanie autorskie z Małgorzatą Rejmer

Powieściopisarka, reportażystka, absolwentka kulturoznawstwa...

Małgorzata Rejmer, to dobrze obiecująca pisarka młodego pokolenia, urodzona w Warszawie, która ukończyła na tutejszym uniwersytecie kierunek kulturoznawstwo. Obecnie mieszka w Tiranie. Swoją literacką karierę rozpoczęła bardzo wcześnie, bo w wieku zaledwie kilkunastu lat, wierszami opublikowanymi w kwartalniku Okolica Poetów. W antologii *20 lat pod lampą* ukazało się jej pierwsze opowiadanie zatytułowane *Poczekalnia*. Za wydana

w 2009 roku *Toksymię*, brzydką powieść o brzydkich ludziach, nominowana została do Nagrody Literackiej Gdynia. Nakładem wydawnictwa Czarne ukazał się jej debiutancki reportaż *Bukareszt. Kusz i krew*, który w kategorii literatura faktu otrzymał Nagrodę Newsweeka im. Teresy Torzańkiej oraz Nagrodę Literacką dla Autorki *Gryfia*. Rejmer jest także laureatką Gwarancji Kultury, nagrody przyznawanej przez TVP Kultura najciekawszym i najważniejszym

artystom. Jako reporterka doceniona została również za swą kolejną reportażową książkę *Błoto słodsze niż miód. Głosy komunistycznej Albanii*. Tytuł ten uhonorowany został Paszportem Polityki w kategorii Literatura i Nagrodą Bursztynowego Motyla im. Arkadego Fiedlera. Wielokrotnie nominowana do nagród i nimi nagradzana, tak mówi o wydanych przez siebie tytułach:

Bukareszt odsonił przede mną bezsilność jednostki wobec systemu i władzy, ale książka o Albanii była wejściem w kompletnie inny wymiar cierpienia, niemożności, bezsilności, osaczeni.

Centrum Kultury i Biblioteka Publiczna Gminy Suchy Las serdecznie zaprasza na spotkanie autorskie z Małgorzatą Rejmer, które odbędzie się 24 września 2021 o godzinie 19.00.

Wstęp na spotkanie jest bezpłatny, należy jednak wcześniej pobrać darmową wejściówkę z Biblioteki Publicznej w Suchym Lesie lub w filii bibliotecznej w Złotnikach, albo Chłudowie.



WYCE PO NOSZYMU

Na początku minionego roku na łamach „Gazety Sucholeskiej” rozpoczęliśmy cykl „Wyce po naszymu”. Dziś zapraszamy do kolejnej jego odsłony, w której prezentujemy teksty w gwarze poznańskiej, autorstwa Pana Jana Strugarka, mieszkańca Biedruska.

W lani na muzie, nauczycielka pyto szczonka czym się różni forteklapa od gajgów. Dzieciary ślipią się na nią jak glapa w gnot. W końcu Jasiu, szczonek strażoka, podnosi łapę do góry i gęga. Ady forteklapa się dłużej poli.

Cmyntorz, cztery mory szpilują na ławce w kopa i robią hałas jak holeja. Obok przechodzi dziadzia i zdżażniony godo. Ady nie mocie już gdzie szpilować w te karciochy? Na razie nie, bo obok nos chowają jakiegoś zoldaja i jech orkiera bąbie jak diaski.

Mąż mówi do żony. Dzięki Ci mamuchna za wczoraj, było naprawdę prima pikobello. Ady co ty godosz, przecież my się wczoraj wogle nie widzieli. No i o to się rozchodzi.

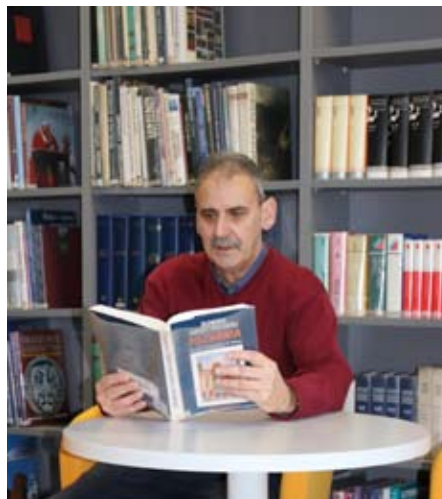

Eda szpeknał na ulicy kompla odzianego wew strażacki ancug. Tej a skyndy żeś to wymarol – spytoł. To geszynk od mojej staruszki – usłyszał w odpowiedzi. Wczoraj kiedy wróciłem rychlej z arbajtu, on był już leżeć na krześle koło wyra.

Zapraszamy do zabawy z gwarą poznańską!

Na zwycięzców zabawy czekają wyjątkowe nagrody – książki z płytą „U Werunki i Stacha na klejdrach”, z dedykacją autora Jana Strugarka. A co należy zrobić, by wygrać książkę? Wystarczy przetłumaczyć na język ogólny fragment felietonu Jana Strugarka w gwarze poznańskiej, który publikujemy poniżej. Pan Jan wyłoni trzy osoby, które najlepiej poradzą sobie z tym zadaniem.

Inny znouw klepidupa, nie wiadomo po co, chwalił się ile to on pączków spucnie na jedno posiedzenie. Jakoś baba w cimnozielonej jacze obczaskiwala swojego zięcia jaki to on jest nyrol a przez to jej córa ciungle w jednych i tych samych lomkach łazi. W mjindzczasie nicpoty gubek loto jak wartolka i próbuje bawić się z matką w gonito. Ta szpuluje za nim mjindzy wiarą w te i wefte przestawiając i szturchając wszystkich stojących. Fyflo się przy tym wniebogłosy: ty luntrusie nieusłuchany, jak Cię chapnę to dostaniesz taki wiks, że Cię rodzony ojciec nie pozno. Istny kintop mówię Wom.

Na Państwa maile czekamy do 10 września pod adresem: b.stachowiak@suchylas.pl.

Zwierzyniec

Kto pojawia się w większości książek i bajek dla dzieci? Oczywiście zwierzęta! Warto o tym pamiętać. Nasi bracia mniejsi to bez wątpienia wdzięczny obiekt obserwacji – nie tylko dla dzieci.

Wiele emocji budzą prehistoryczne zwierzęta, które dawniej zamieszkiwały nasz kraj. Ich szczątki, takie jak kości nosorożca włochatego i potężny cios mamuta, prezentuje Muzeum Przyrodnicze Wielkopolskiego Parku Narodowego w Jeziorach. Później warto odwiedzić pobliski DELI Park w Trzebawiu. Ustawione tam figury pozwalają lepiej uświadomić sobie rozmiary tych wymarłych olbrzymów.

W świetle owadów

Nie ma lepszego miejsca, by poznać tajniki produkcji miodu, niż Muzeum Pszczelarstwa w Swarzędzu. Od niedawna można tam poczuć się jak pszczoła, zaglądając do środka ogromnego ula. Okazały model pszczoły stoi w DELI Parku. Czeka tam również spotkanie oko w oko z modelami owadów o tak oryginalnych nazwach jak zawisak pokojowiec czy wałkarz lipczyk, a model kozioroga dębosza pozwoli łatwiej rozpoznać go w naturalnym siedlisku – na Dębach Rogalińskich. Innym rzadkim miłośnikiem starych drzew jest pachnica dębowa. Można się z nią zetknąć na ekspozycji Ośrodka Edukacji Leśnej Łysy Młyn w Biedrusku, a później spróbować odszukać na pobliskich Dębach Marianowskich. Miłośnicy owadów z pewnością chętnie zobaczą też egzotyczne motyle w Muzeum Arkadego Fiedlera w Puszczykowie i kolekcję owadów leśnych w Jeziorach.

Skrzydlate

Kolorowe mieszkanki egzotycznych krain można podziwiać (a nawet samodzielnie nakarmić) w Papugarni Ara w Trzebawiu. Naukę rodzimych gatunków warto rozpocząć od wizyty na wieży ornitologicznej przy Trzcielińskim Bagnie. Tamtejsze tablice edukacyjne ze świetnymi rysunkami pomogą rozpoznawać obserwowane ptaki – na przykład żurawia i wilgę, które stały się pierwowzorami maskotek Gminy Dopiewo. Jedną z największych atrakcji Parku Dzieje w Murowanej Goślinie jest widowisko z udziałem drapieżnych ptaków oraz pokazy sokolnicze. Imitacja



gniazda bielika to miejsce, w którym często fotografują się goście Łysego Młyna w Biedrusku. Wprawne oko dostrzeże też inne ptasie akcenty: na fontannie w Obornikach (rzeźby gołębi), na ratuszu w Kórniku (kogut), a nawet na muralach – w Buku (orzeł) i Śremie (papierowe ptaki). Ozdobą



Alei Filozofów w Wierzenicy jest rzeźba Matki Boskiej ze szczygłem, a na ścianach Galerii Obrazów w Rogalinie wiszą Madonna ze szpakiem, Pogrzeb ptaszka i inne płótna z ptasimi motywami.

Zwierzęta leśne

Mieszkańców naszych łąk i lasów można poznać dzięki bogatym zbiorom Muzeum Przyrodniczo-Lowieckiego w Uzarzewie, Leśnej Izby Edukacyjnej Puszczy Noteckiej w Dąbrówce Leśnej i muzeum w Jeziorach. Po wizycie warto sięgnąć



po Przewodnik Niedzielnego Tropicielea i ruszyć na spotkanie z borsukiem albo bobrem na jednej z wielu ścieżek dydaktycznych, np. na Bobrowym Szlaku.

Podaj łapę

Jednym z najpopularniejszych miejsc, w których czworonożni (i nie tylko) przyjaciele czekają na dziecięce odwiedziny, jest Traperska Osada. W chłodniejszych miesiącach można tu wybrać się na prze-

jażdżkę psim zaprzęgiem, a latem – na wycieczkę konną. Dla miłośników koni obowiązkowym punktem programu powinna być wycieczka do zagrody koników polskich na ścieżce przyrodniczej w dolinie Kończaka. W Konarskim koło Kórnika działa Kawka Centrum Turystyki i Edukacji z kurami, kaczkami, królikami, świnią i kozą, mieszkającymi obok zabytkowej



szkoły. Mieszkańcami Parku Dzieje są króliki, a także owce – występujące w widowiskach i w pokazach psów pasterskich. Spore stado owiec mieszka też w Majątku Rogalin skąd co roku wędruje na Łęgi Rogalińskie, by spędzić tam prawdziwe lato na wypasie.

Szczypta egzotyki

Wizyta w Śremskim Zoo to okazja do spotkania z przybyszami z dalekich stron: mundzakiem chińskim, emu, skunksem, walabią benetta i alpaka. Właśnie alpaki stały się ostatnio popularnymi zwierzętami hodowlanymi. Ich łagodny charakter sprawia, że są wykorzystywane w zajęciach z dziećmi w Jaśkowej Dolinie w Mielnie, Ranczo Alpaka w Boduszewie, Jo-Alpa w Lusowie, Gościńcu Marzymięta w Czmońcu, Żernickiej Zagrodzie w Żernikach oraz DELI Parku, gdzie mieszkają razem z kozami, osłami, owcami oraz lemurami. Listę zwierząt egzotycznych uzupełniają ekspozycje aligatorów, muszle, rozgwiazdy i... żywa pirania w Muzeum Fiedlera. Trzeba również uwzględnić figury czerwonaków zdobijące kąpielisko AKWEN Tropicana w Owińskich, zebry i słonie w Tarnowskich Termach oraz... sympatycznego lwa Tarnusia, bohatera gry terenowej w Tarnowie Podgórnym.

Piotr Basiński
Poznańska Lokalna Organizacja Turystyczna

„Turystyczne PLOTki”: w ramach cyklu wspólnie z Poznańską Lokalną Organizacją Turystyczną (PLOT) przybliżamy nasze atrakcje i ofertę naszych sąsiadów, by zachęcić do mikroturystyki – samodzielnego zwiedzania najbliższej okolicy i poznawania mniej lub bardziej znanych turystycznych perełek okolic Poznania.

Kolejne teksty cyklu ukazać się równolegle na łamach informatorów samorządowych 12 gmin członkowskich PLOT, w Naszym Głosie Poznańskim oraz w Prasowej Powiatowej 17.

100. urodziny pani Ireny

31 lipca swoje 100. urodziny obchodziła mieszkanka Gołęczewa pani Irena Koziel.

Z życzeniami zdrowia i wszelkiej pomysłowości przybyło wielu gości. Wśród nich byli: wójt Grzegorz Wojtera, sołtys wsi Katarzyna Kachel, radny oraz prezes stowarzyszenia Gołęczewian Marian Bajer, zarząd OSP Gołęczewo i oczywiście rodzina w komplecie z dziećmi, wnukami i prawnuczkami. Był kosz ze stoma różami oraz listy z życzeniami.

Syn pani Ireny pan Marek zdradził nam kilka ciekawych faktów z życiorysu swojej mamy. Pani Irena urodziła się w Kórniku. Przed II wojną światową sprowadziła się do Gołęczewa i tu poznała swojego przyszłego męża pana Stanisława. Dochowali się ośmioro dzieci, 32 wnuków, 55 prawnuków i 3 praprawnuków.

Gratulujemy udanego życia i życzymy wielu lat w zdrowiu i radości!

Paweł Andrzejewski



FOT. P. ANDRZEJEWSKI

Narodowy Spis Powszechny Ludności i Mieszkań 2021

 Liczymy się DLA POLSKI!

Wejdź na spis.gov.pl i spis się!
Spis trwa do 30 września 2021 r.

Spis Powszechny to:



Obowiązkowe badanie realizowane raz na 10 lat przez Główny Urząd Statystyczny



Ustawowa gwarancja ochrony Twoich danych



Nowoczesna i bezpieczna formuła spisu on-line

Pamiętaj, że udział w spisie to Twój obowiązek wynikający z ustawy o narodowym spisie powszechnym ludności i mieszkań w 2021 r.



 | NSP 2021

Dh Stanisław Kozieł 1946 – 2021

Urodził się 8 czerwca 1946 r. w Gołęczewie, jako pierwsze dziecko Ireny i Stanisława Koziełków. Od najmłodszych lat żył wydarzeniami związanymi ze strażą pożarną i stał się jej członkiem w 1960 r., w wieku 14 lat. W 1960 r. ukończył Szkołę Podstawową w Gołęczewie. Potem uczył się w szkole zawodowej, którą skończył jako elektryk. W 1964 r. został przeszkolony w zakresie pierwszego stopnia strażaka ochotnika w Poznaniu. W latach 1966-1968 odbył służbę wojskową jako szeregowiec. Był również członkiem Stowarzyszenia Elektryków Polskich od listopada 1968 r.

Ożenił się z Ewą Mieloch 23 sierpnia 1969 r., z którą miał czwórkę dzieci, trzy córki: Katarzynę, Sabinę, Angelikę i jednego syna Szymona. Razem przeżyli 51 lat i doczekali się sześciorgo wnuków oraz dwoje prawnuków.

Pracował w zawodzie i na gospodarstwie wraz z małżonką i dziećmi. Od 1991 do 1996 r. prowadził z rodziną kawiarnię / bar „Czerwony Kapturek” w Gołęczewie.



Był członkiem Rady Nadzorczej Poznańskiego Banku Spółdzielczego od 1987 do 2010 r. Aktywnie udzielał się w Radzie Rodziców, działającej przy Szkole Podstawowej w Gołęczewie. Pełnił od 1982 r. funkcję skarbnika przy komitecie „do kierowania i wykonania spraw związanych z budową świetlicy” i skarbnika straży w latach 1991–1996. Za wzorcową działalność został wyróżniony „Dyplomem Uznania”, odznaczony brązowym, srebrnym i złotym medalem „Za Zasługi dla Pożarnictwa”, medalami za wysługę lat oraz medalem „Wzorowy Strażak”.

Stanisław Kozieł był lubianym, szanowanym i rozpoznawanym przez wszystkich mieszkańcem Gołęczewa. Jego dom był otwarty dla każdego, chętnie służył pomocą, angażował się w życie wsi, zawsze otwarty na rozmowę, uśmiechnięty, dobry i życzliwy. Przez całe swoje życie straż była bliska jego sercu, nawet, gdy z racji swojego wieku, nie służył czynnie w gołęczewskiej OSP. Często jeździł na akcje, by obserwować działania młodszych druhów, a gdy rozbrzmiewała syrena strażacka wychodził na ulicę Dworcową wraz z wnucętami, by obserwować, gdzie tym



razem strażacy podejmą działania.

Odszedł na wieczną służbę 26 marca 2021 r. i został pochowany z honorami strażackimi na cmentarzu parafialnym w Sobocie.

Wspomnienie
córek Angeliki i wnuczki Oliwii
Kulmińskich

82. ROCZNICA

WYBUCHU II WOJNY ŚWIATOWEJ



ŁAGIEWNIKI

UROCZYSTOŚĆ POD POMNIKIEM OFIAR FASZYZMU

1 WRZEŚNIA 2021 R. GODZ. 17.00

W PROGRAMIE M. IN.

- występ Orkiestry Dętej Chludowo z udziałem solisty Teatru Wielkiego w Poznaniu MARKA SZYMAŃSKIEGO
- Msza św.
- udział wojska z pojazdami pancernymi
- grochówka

TEREN POLIGONU BIEDRUSKO

Zgodnie z ustaleniami z Centrum Szkolenia Wojsk Lądowych, wjazd na teren poligonu na uroczystość autami prywatnymi będzie możliwy. Zachęcamy do skorzystania ze specjalnie uruchomionych w dniu 1 września linii autobusów ZKP.

ODJAZDY AUTOBUSÓW: • Urząd Gminy Suchy Las – godz. 16.20 / • Zespół Szkół im. O. M. Żelazka w Chludowie – godz. 16.15 / • Zespół Szkół im. 7. Pułku Strzelców Konnych Wlkp. w Biedrusku – godz. 16.30

Uczczono pamięć Dmowskiego

Roman Dmowski polityk, polski działacz niepodległościowy w 1922 roku kupił zespół pałacowo-parkowy w Chłudowie, gdzie mieszkał do 1934 roku. Następnie posiadłość od Romana Dmowskiego nabyli Ojcowie Misjonarze Słowa Bożego. Przy akcie kupna zobowiązali się odprawiać każdego roku w dzień św. Romana, 9 sierpnia, nabożeństwo za ustępującego im miejsca właściciela Chłudowa. Wolę tę werbiści wypełniają po dziś dzień.

Co roku Księża Werbiści w okolicy tej daty, w swej siedzibie w Chłudowie odprawiają mszę św. w intencji Romana Dmowskiego. Od 26 lat przy tej okazji odbywają się również uroczystości patriotyczne, których organizatorem jest Ewa Kuleczka-Drzewiecka, mieszkanka Chłudowa.

Tegoroczne spotkanie ku pamięci Romana Dmowskiego zostało zorganizowane w sobotę 7 sierpnia. Rozpoczęło się od powitania gości przed Domem Misyjnym. Następnie w kaplicy, przed mszą św., z repertuarem pieśni patriotycznych wystąpił zespół „Chłudowska Mazelonka” pod kierownictwem muzycznym Aliny Forsysiak.

no z teorii, jak i z praktyki. Znajomością „Fachu” imponował najwytrawniejszym ogrodnikom z okolicy”. W swej książce „Roman Dmowski 1864–1939. Życiorys, wspomnienia, zbiór fotografii” Feliks Fikus wspominał także, że chlubą ogrodu i dumą ogrodnika chłudowskiego były wyhodowane pieczułowicie przez niego rzędy pysznych jabłek. Co ciekawe Dmowski w Chłudowie założył pieczarkarnię. Był jedną z pierwszych osób w Polsce, która zajęła się uprawą tych grzybów. Pieczarki przez Dmowskiego nie były



FOT. B. STACHOWIAK



Nabożeństwo zostało odprawione przez rektora o. Jana Wróblewskiego, a uroczysty charakter nadała mu obecność pocztów sztandarowych. Pamięć o Romanie Dmowskim uczczono również składając przed jego popiersiem kwiaty i zapalając znicze. Uczestnicy sierpniowego spotkania mieli także okazję wziąć udział w wykładzie wygłoszonym przez historyka prof. Jana Żaryna oraz zwiedzić miejsce tak bliskie i drogie Dmowskiemu.

Roman Dmowski był mocno związany z Chłudowem i jak pisał w wydanej w 1939 roku publikacji Feliks Fikus, sprzedawał je z bólem serca. „Wspomnieniami zawsze jednak przy Chłudowie pozostał. Zwłaszcza ogrodu nie mógł odżalować i stawu, gdzie tradycyjnie w każdy czwartek ryby łowił. I w ogóle wsi z jej ciszą kojącą, z jej zapachem ziemi, z widokami w przestrzeń daleką, daleką... (...) Nieraz Prezes (przyp. red.: Prezes Komitetu Narodowego Polskiego) mówił, że wolałby być ogrodnikiem, niż politykiem. Znał się też na ogrodnictwie wybornie, i to zarów-



jednak sprzedawane. Dmowski wysyłał je jako podarunki dla najwybitniejszych osobistości. Podawane były także gościom, którzy odwiedzali go w jego chłudowskiej posiadłości.

A do Chłudowa zjeżdżały wybitne postacie tamtych czasów, takie jak: Józef Haller, Wojciech Korfanty czy Wincenty

Witos. Posiadłość ta była ważnym ośrodkiem politycznych spotkań, a także twórczych działań. „Tu powstaje m.in. plan założenia Obozu Wielkiej Polski. W Chłudowie Prezes nie tylko odpoczywa na łonie przyrody, ale i pracuje dużo, pisząc swoje dzieła, artykuły, prace programowe”. W jednym z listów z 1929 roku tak pisał: „... Godzina w pół do dziewiętej wieczór. Powiedziałem już całemu domowi dobranoc. Siedzę u siebie, na kominku pali się ogień, na dworze psy poszczekują, poza tem cisza. Czuję miłe zmęczenie po rąbaniu drzewa, które uprawiam co dzień po południu. Jakże tu rozkosznie. W sam raz chwila na napisanie listu. (...) Spędziłem dzień pracowicie. Przed obiadem pisałem, a raczej dyktowałem Chudzikowi. P. Jan Chudzik, student z Krakowa (w czerwcu zdaje ostatnie egzaminy z prawa) to mój nowy sekretarz. (...) Jak widzisz, spędzam czas w Chłudowie porządnie. Wbrew zamiarom przedłużam pobyt na wsi poza 1 lutego, bo chcę dokończyć tego, co piszę. To zaś lepiej się robi przy akompaniamentie szewkania psów, niż przy dzwonekach tramwajowych, trąbkach samochodowych i groźbie telefonu w każdej chwili...”.

Roman Dmowski w Chłudowie nie przebywał stale. Część roku spędzał w Warszawie, gdzie mieszkał także zaraz po sprzedaży chłudowskiego majątku.

Zebrała Barbara Stachowiak

Cytaty pochodzą z opracowania pod redakcją Fikusa Feliksa, 1939. „Roman Dmowski 1864–1939. Życiorys, wspomnienia, zbiór fotografii”. Drukarnia Polska Spółka Akcyjna w Poznaniu.

Chludowianie na Kaszubach

Ostatni weekend lipca to dla Chludowian bardzo intensywny czas. Mieliśmy okazję uczestniczyć w VIII Międzynarodowym Festiwalu Folkloru „Kaszubskie Spotkania z Folklorem Świata”.

W piątek o godz. 11:00 grupa młodzieżowa, studencka i starsza ruszyła autokarem do Chojnic. Po szybkim zameldo-

W programie były m.in.: krakowiak, tańce i przyśpiewki lubelskie, rzeszowskie oraz śląskie. Po regeneracyjnej kolacji udaliśmy



waniu się zaczęliśmy przygotowania do koncertu. Ubrani, zwarci i gotowi ruszyliśmy do Chojnickiego Centrum Kultury, w którym daliśmy prawie godzinny koncert.

się do Kościerzyny, by wystąpić na kościernym rynku. Późnym wieczorem pojechaliśmy na ostatni już, tego dnia, koncert we Wdzydzach Kiszewskich. Grubo po

północy wróciliśmy z koncertowania i zabrał się zaraz za prasowanie koszul na kolejny dzień.

W sobotę rano, po śniadaniu, zaplanowane było zwiedzanie. Najpierw odwiedziliśmy Kamienne Kręgi w Odrach, a następnie akwedukty w Fojutowie. Wieczorem udaliśmy się na koncert do Brus, a następnie do Czerska.

W niedzielę wczesnym rankiem ruszyliśmy do Gdańska. Zwiedziliśmy m.in. Długi Targ wraz z Ratuszem Miasta, słynną fontanną Neptuna, Bramę Zieloną, Żuraw oraz Bazylikę Mariacką. Po zwiedzaniu i czasie wolnym wyruszyliśmy do Chludowa.

Udział w tym festiwalu wymagał od nas wiele pracy i wysiłku, zarówno jeśli chodzi o uczestnictwo w licznych próbach przed wyjazdem, jak i dobrą organizację na miejscu. Każdemu z nas towarzyszyły ogromne emocje, jak i trema, ponieważ sporo już czasu minęło od naszego ostatniego festiwalu.

Myślę, że był to bardzo owocnie spędzony czas, na który każdy z nas z utęsknieniem czekał.

Malwina Kaźmierczak
ZPiT Chludowianie

Weneckie tańcowanie

Gdy tylko w szkole zabrzmiał ostatni dzwonek, to w najmłodszych grupach naszego zespołu zapanowało wielkie ożywienie. Koziółki i Koniczynki rozpoczęły pakowanie, bo już w sobotę 26 czerwca ruszaliśmy na obóz taneczny do Wenecji. I choć była to Wenecja koło Żnina, to atrakcji nie zabrakło.

W drodze do ośrodka odwiedziliśmy Biskupin, by tam zobaczyć jak kiedyś żyli ludzie. Mieliśmy okazję posłuchać ciekawych historii opowiedzianych przez Krzemieniarza i Mincerza, widzieliśmy scenografię do filmu „Stara Baśń”, a także spotkaliśmy się z rzeźbiarzem, który niekiedy z nas z niezwykłą szybkością przygotował zawieszki z imieniem.

Po zwiedzaniu udaliśmy się do miejsca naszego wypoczynku. Tam po pysznym obiedzie rozpoczęliśmy oczywiście zajęcia, bo to przecież główny cel naszych obozów. Pod okiem pani Renaty i przy akompaniamencie pana Łukasza razem i

osobno ćwiczyliśmy kroki i małe układy. Choć dla niektórych z nas było to pierwsze spotkanie z tańcem ludowym, to wszyscy spisali się na medal, szybko pojmując kroki i włączając się w śpiewy.

Kolejne dni to także przeplatanie się tańca i zabawy. W niedzielę kolejną wąskotorową przejechaliśmy z Wenecji do Żnina, by tam zjeść wielkie i pyszne lody, a potem udać się na mszę świętą. Po powrocie do ośrodka i pysznej kolacji urządziliśmy wieczorek ludowy, podczas którego poznaliśmy zawartość naszej garderoby i nauczyliśmy się rozróżniać stroje i tańce poszczególnych regionów. W poniedziałek

pozostając na miejscu, poza tańcem, mieliśmy popołudnie niespodzianek. Koniczynki przygotowały dla Koziółków grę terenową, a Koziółki dla Koniczynek wystawiły „Królową Śnieżkę i 7 krasnoludków”. Dobrą zabawę zakończyliśmy kiełbaską z ogniska i wspólnymi animacjami.

Ostatnim dniem naszego obozu był wtorek. Do południa wzięliśmy udział w zajęciach, po których przejechaliśmy do muzeum kolejki wąskotorowej i do ruin zamku, a po obiedzie ruszyliśmy w drogę powrotną. Jednak nawet droga do domu nie mogła obyć się bez niespodzianki. W gorące popołudnie wstąpiliśmy na piękną plażę, aby tam popluskać się w wodzie. Koło godziny 17:00 pełni radości, trochę zmęczeni i stęsknieni za rodzicami dotarliśmy do Chludowa.

Obozowe wspomnienia pozostały z nami na kolejne dni wakacji.

ZPiT Chludowianie



Superprodukcję z Bondem kręcono na poligonie Biedrusko

Ten film był niczym hollywoodzka superprodukcja. Został nakręcony z wielkim rozmachem, w doborowej obsadzie, w reżyserii Leonarda Buczkowskiego, a sceny do niego uwiecznione zostały m.in. na poligonie wojskowym w Biedrusku. Mowa o „Gwiaździstej eskadrze”, filmie z 1930 roku, który niestety zaginął.

O filmie tym pisano jako o najdroższej polskiej superprodukcji z dwudziestolecia międzywojennego. Był to pierwszy polski film o tematyce lotniczej. Opowiadał on o 7. Eskadrze Myśliwskiej im. Tadeusza Kościuszki, oddziale amerykańskich lotników, którzy w 1920 roku z własnej woli włączyli się do walk w wojnie polsko-bolszewickiej. W filmie pojawił się także wątek miłosny.

Kapitan Bond (Jerzy Kobusz) przyłącza się do eskadry i powiadamia o tym swoją ukochaną listownie. Lili (Barbara Orwid) postanawia podążyć za swoją miłością. Spotykają się na południowym odcinku frontu. Ale to nie koniec tej historii z częściami happy endem. Kapitan Woyda (mjr dypl. pil. Franciszek Haberek) narzeczony Zofii (Jana Krysta) zaczyna interesować się jej przyjaciółką Lili. Kapitanowi Bondowi z kolei bliższe sercu zaczyna być Zofia. Między lotnikami następuje rozdźwięk. W międzyczasie Lili dostaje się w ręce wroga, z których wybawia ją Woyd. Natomiast kapitan Bond zastępując w locie wywiadowczy Woyda zostaje ciężko ranny i umiera na rękach Zofii.

Sceny do „Gwiaździstej eskadry” kręcone były m.in. na poligonie wojskowym w Biedrusku. Wydarzenie to zostało uwiecznione na okładce „Wielkopolskiej Ilustracji” ze stycznia 1930 roku. A tak o tym pisano na łamach ilustrowanego tygodnika: „Biedrusko – postrach wszystkich rekrutów, ten największy i najwzorzorszy z polskich obozów ćwiczebnych – był ostatnio tłem dość niezwykłych wydarzeń. Po polach wlokły się oddziały wojsk bolszewickich, lasami przemykały karne szeregi wojsk polskich, rozległe równiny przecinały długie pasma okopów, z których od czasu do czasu dolatywał jakiś dziwny terkot, lub wybuchał ku niebu słup białego dymu. W górze, na szlaku podniebnym, bujały sa-

moloty, niepokojąc wszystko dokoła miarowym warkotem motorów. Jedne z nich nosiły znaki sowieckie, inne zaś dzierżyły na płaszczyznach skrzydeł znaki bohater-

skiej „Eskadry Kościuszkowskiej”. Samoloty to wzbijały się ku chmurom, to opadały ku szarym polom. Co chwila odrywał się od nich drobny punkcik, który po zetknięciu z ziemią wstrząsał nią, rzucając fontanny piasku. To bomby. Z okopów wystukiwały swą pieśń karabiny maszynowe”.

„Gwiaździsta eskadra” swoją filmową premierę w Polsce miała 10 kwietnia 1930 roku, natomiast światową trzy lata później. W Stanach Zjednoczonych film podobno cieszył się ogromną popularnością. Niestety po wojnie jego wszystkie kopie „zagięły”. Czy przepadły bezpowrotnie? Próby jego odnalezienia, przywrócenia

dla kultury i historii polskiej filmu fabularnego w 2012 roku podjęli się poznańscy historycy wspólnie z Filmoteką Narodową. Czy trafili na jakiś trop? – Film „Gwiaździsta eskadra” został wpisany przez FINA (przyp. red.: FilMOTEKA Narodowa – Instytut Audiowizualny) na listę Lost Films – informuje Kamil Jastrzębski, Kierownik Zespołu ds. opracowań zbiorów. – Niestety nie został odnaleziony w żadnym z europejskich archiwów pracujących w ramach partnerstwa. FINA prowadziła kwerendy zagraniczne dotyczące zaginionych dzieł filmowych. Filmu poszukiwali także badacze z UAM – wysiłki te jednak nie przyniosły spodziewanego skutku.

Film „Gwiaździsta eskadra” nadal pozostaje zaginiony.

Barbara Stachowiak



Ogród deszczowy otwarty!

Pełni funkcję ozdobną, ale przede wszystkim edukacyjną z zakresu małej retencji. Przy Szkole Podstawowej nr 1 w Suchym Lesie powstał ogród deszczowy, którego oficjalne otwarcie odbyło się w czwartek 19 sierpnia.

Ten ekologiczny i edukacyjny projekt został zrealizowany przez stowarzyszenie „Lokalni w Gminie Suchy Las”, przy pomocy dotacji otrzymanej od spółki Aquanet, w ramach konkursu „Nie bądź leszcz chwytaj deszcz”.

Projekt objął wiele działań, w tym przeprowadzenie konkursu dla dzieci na stworzenie trójwymiarowego ogrodu deszczowego.

Podczas sierpniowego spotkania nagrodzono autorów najciekawszych prac. Na ich ręce podziękowania, gratulacje i nagrody wręczyła Anna Ohirko, reprezentująca stowarzyszenie. Pani Ania opowiedziała także o projekcie i podziękowała za wsparcie przedstawicielowi spółki Aquanet.

– Ogród ten mogliśmy wykonać dzięki pomocy Aquanetu. Jest to praca naszego stowarzyszenia i wielu ludzi, którzy przyczynili się do jego stworzenia. Podziękowania kieruję również do szkoły, że pozwoliła zrealizować ten projekt na swoim terenie – mówiła Anna Ohirko. – Nie bez powodu powstał on w tym miej-

scu. To właśnie młode pokolenie będzie w przyszłości decydowało o sprawach klimatycznych, o sprawach zrównoważonego rozwoju. Dzieci już teraz doskonale wiedzą,



jak ważna jest dbałość o naszą planetę. Doskonale poradziły sobie z konkursowym zadaniem i przygotowały trójwymiarowe miniaturowe ogrody deszczowe. Ten pełnowymiarowy, przy szkole będzie pełnił funkcję zielonej sali lekcyjnej. Taki ogród,

jeżeli chodzi o utrzymanie zaczyna być samoobsługowy. Tworzy się ekosystem, który pozwala, że rośliny same rosną, nie trzeba ich podlewać. W ogrodzie zostały posadzone rośliny wytrzymałe, które przyjmują każdą ilość wody i dzięki jej magazynowaniu wytrzymują nawet wielodniowy okres suszy – dodała Anna Ohirko.

Ponadto w ramach projektu „Nie bądź leszcz chwytaj deszcz” zostało przeszkolonych 15 nauczycieli z zakresu małej retencji i na temat tego, jak ważna jest woda w środowisku. Szkoła otrzymała materiały edukacyjne i scenariusze lekcji. Wicedyrektor szkoły Bożena Kulas podkreśliła, że ogród deszczowy z całą pewnością będzie wykorzystywany do prowadzenia lekcji na świeżym powietrzu, w otoczeniu pięknej przyrody.

Jak się okazuje, nie tylko uczniowie szkoły mogą korzystać z tego pięknego miejsca. Każdy może zajrzeć, zobaczyć i zapoznać się z zasadami małej retencji. Przy ogrodzie została ustawiona tablica edukacyjna, która może być cenną wskazówką, jak taki ogród stworzyć przy swoim domu. Jest to możliwe i wcale nie jest trudne do wykonania, zaznaczają realizatorzy projektu.

Barbara Stachowiak

Działania na rzecz uczniów dają ogromną satysfakcję

Miniony rok szkolny dla wszystkich był bardzo trudny. Jednak mimo tego Rada Rodziców przy Szkole Podstawowej nr 1 w Suchym Lesie zrealizowała bardzo wiele działań.

Udało nam się przeprowadzić zbiórkę kasztanów, pobijając zeszłoroczny wynik. Zrealizowaliśmy wraz z uczniami nasadzenia krokusów wokół szkoły, kupując 600 sztuk cebulek kwiatowych. Nie zabrakło też konkursów – zimowego i wiosennego – nagrodami były karty podarunkowe do Empiku. Sfinansowaliśmy nagrody w konkursach szkolnych – matematycznych, muzycznych, plastycznych, historycznych czy organizowanych przez bibliotekę szkolną.

Z okazji Dnia Dziecka sfinansowaliśmy lody dla każdego ucznia, bańki mydlane i balony. Zakupiliśmy projektory zewnętrzne z okazji świąt, które oświetlały budynek szkoły.

Sfinansowaliśmy także emblematy nad sale lekcyjne, które uatrakcyjnią wygląd korytarzy szkolnych i pomogą uczniom zlokalizować salę. Współfinansowaliśmy nasadzenia na dziedzińcu, tworząc więcej zieleni wokół szkoły. Jak co roku zakupili-

śmy prezenty na pasowanie pierwszoklasistów i dla absolwentów naszej szkoły.

Jednak praca Rady Rodziców na tym się nie kończy – braliśmy udział w posiedzeniach komisji zajmującej się oświatą, ocenie konkursów ofert dotyczących posiłków szkoły, wyboru ubezpieczenia dla uczniów. Wielokrotnie też spotykaliśmy się z Dyrekcją szkoły ustalając wspólne działania, z radnymi i władzami Gminy. Wspólne działania zaangażowanych rodziców dają nam wiele możliwości i dzięki temu udaje nam się tyle zrobić na rzecz uczniów i szkoły.

Kolejny rok szkolny za pasem – zapraszamy wszystkich chętnych w nasze szeregi – to praca dająca niezwykłą satysfakcję.

Przewodnicząca Rady Rodziców
Ania Ohirko



Podsumowanie montessoriańskiej innowacji

Przez ostatnie miesiące mogli Państwo zaprzyjaźnić się nieco z naszą pracą i metodą Marii Montessori. W tym numerze chcemy podsumować rok działań w Przedszkolu w Gołęczewie. Innowacja pedagogiczna dotyczyła dzieci trzy- i czteroletnich, które w okresie od września 2020 roku do czerwca 2021 roku wchodziły w montessoriański świat.

Efekty rocznej pracy widzimy na co dzień w zachowaniu i w pracy z naszymi przedszkolakami. Dzieci cechuje większa wrażliwość na estetykę i piękno otoczenia, dostrzegają sens poszanowania pracy swojej oraz innych. Nie mają już trudności z wyborem miejsca, czasu i materiału, który chcą poznać. Doceniają i same zauważają, jak istotna jest kultura pracy zespołowej. W coraz większym stopniu udaje się dzieciom wyciszyć i zrelaksować. Ewaluacja naszych wspólnych działań uświadomiła nam, jak ważne jest wzmacnianie wśród dzieci poczucia własnej wartości, która w bezpośredni sposób wpływa na rozwijanie zainteresowań i ciekawości świata.

Fakt, iż każdy materiał Montessori umożliwia samokontrolę podczas wykonywania, przyczynił się do kształtowania u dzieci wytrwałości w dążeniu do celu i doprowadzania swojej pracy do końca. Pojedyncze egzemplarze pomocy montessoriańskich, dokonywanie samodzielnych

wyborów i częsta konieczność oczekiwania na swoją kolej rozwijają u dzieci umiejętność radzenia sobie z frustracją oraz wy-



dłużają czas koncentracji uwagi na danym zadaniu.

Mamy świadomość, że podstawą naszych działań jest dobrze przygotowane otoczenie. To nie tylko nowoczesny budynek, przestronne sale czy ilość materiałów, ale określone zasady aranżacji przestrzeni. W przedszkolu, w pokoju dziecka, czy w

domowym kąci zabaw warto pamiętać o kilku ważnych wskazówkach:

ekologia, naturalność – starajmy się, aby rzeczy dzieci były wykonane z naturalnych materiałów;

im mniej, tym lepiej – same się o tym przekonujemy, że trzylatkom potrzebna jest mniejsza ilość zabawek niż sześciolatkom;

porządek – nie przechowujemy wszystkich zabawek razem, aby nasze dziecko przyzwyczajało się do porządku dużo lepiej sprawdzi się kilka mniejszych pojemniczków, do których schowamy zabawki osobno, np. samochodziki, zwierzątka, lalki, klocki etc.

dostępność – dokonywanie samodzielnych wyborów ułatwią dzieciom regały otwarte i dostosowane do ich wzrostu;

kolory – nie narażamy dzieci na zbyt dużą ilość bodźców, które jak wiemy z własnego doświadczenia pobudzają je, rozpraszają i wpływają na trudności z koncentracją uwagi. Spokojna kolorystyka powinna obejmować ściany, podłogę, ewentualnie dywan i wszelkie inne ozdoby oraz meble.

Ewaluacja naszych działań i płynące z niej wnioski utwierdzają nas w przekonaniu o słuszności kontynuowania pracy Metodą Marii Montessori. Zapraszamy do śledzenia strony www.chludowo.pl.

Justyna Szymańska-Mikołajczak
Anna Wierzbicka

W międzynarodowym składzie

W lipcu tego roku młodzi ludzie z gminy Suchy Las oraz z partnerskich gmin Isernhagen (Niemcy) i Tamasi (Węgry) znowu mogli spędzić razem kilka wakacyjnych dni. Było to bardzo cenne doświadczenie, zwłaszcza, że ubiegłoroczne spotkanie uniemożliwiła pandemia.

Tym razem to Gmina Suchy Las pełniła rolę gospodarza spotkania i zorganizowała wspólną wyprawę na Mazury. Polska, niemiecka i węgierska młodzież mogła wykorzystać walory tej krainy i spędzać wspólnie czas nad jeziorem. Poznawaliśmy też okolicę. Odwiedziliśmy Mrągowo, Mikołajki i Olsztyn. Zajrzeliśmy do Giżycka, Gierłozy i Świętej Lipki. Udaliśmy się w rejs po Śniardwach, największym polskim jeziorze i uczestniczyliśmy w spływie kajakowym na rzece Krutyni. A wszystko to wspólnie, w polsko – niemiecko – węgierskim teamie. Pokonywaliśmy na co dzień bariery językowe i wal-



czyliśmy ze stereotypami po to, by czuć się dobrze w zjednoczonej Europie. Wspólny projekt młodzieży z Polski, Niemiec i Węgier współfinansowała Polsko- Niemiecka Współpraca Młodzieży.

Kamilla Kandulska-Gulczyńska



Cała gmina pomaga Ani Karolewicz

Zbiórki, licytacje, imprezy charytatywne – cała gmina pomaga Ani Karolewicz. Rodzice zbierają na ratującą życie córki operację kregosłupa w St. Mary Hospital w Stanach Zjednoczonych. Kwota jest ogromna, potrzebne jest ponad 2 mln zł, dlatego tak ważne jest każde wsparcie, każda inicjatywa, która przybliży rodzinę do upragnionego celu.

– Ania jest wcześniakiem, urodziła się 2,5 miesiąca przed planowanym terminem. Szybko okazało się jednak, że wcześniactwo to kropla w morzu trudności, z którymi musi zmagać się nasza córeczka – podkreślają Rodzice Ani. – Ania od pierwszych chwil nie mogła złapać oddechu. Lekarze nie wiedzieli, co jej dolega... Cieszyliśmy się,

jest większe niż korzyści. Życie naszej córki jest ciągle w niebezpieczeństwie – mówią Natalia i Bartłomiej Karolewiczowie. – W Polsce ratunku dla Ani nie ma. Niestety choroba podstawowa – miopatia – powoduje, że córeczka jest bardzo trudnym przypadkiem. Po długich poszukiwaniach trafiliśmy do kliniki doktora Paleya – amerykańskiego

nasze najgorsze obawy – bez operacji nasza córeczka nie przeżyje długo. Trzeba działać, bo czas jest naszym wrogiem! Doktor Paley i doktor Feldman z jego kliniki przylatują regularnie do naszego kraju, by operować dzieci z Europy... Ania jest jednak zbyt ciężkim przypadkiem. Operacja musi odbyć się w USA.

Operacja i półroczny pobyt Ani w klinice to koszt ponad 2 mln zł. Kwota ogromna i wydawać by się mogło, że nierealna do zbierania, ale nie dla mieszkańców gminy Suchy Las. Tylko podczas lipcowego festynu charytatywnego w Gołęczewie dzięki organizatorom, sponsorom, ludziom dobrej woli udało zebrać się prawie 164 tys. zł!



FOT. B. STACHOWIAK



że córeczka jest z nami, ale to były trudne chwile – pełne strachu o jej życie. Po wielu badaniach zdiagnozowano miopatię, nieuleczalną chorobę. Jest to rodzaj zaniku mięśni. To był dla nas szok...

Ania ma bardzo słabe mięśnie, które nie dają rady podtrzymać jej kregosłupa. Ten wykrzywia się w bardzo szybkim tempie. Dwa lata temu skrzywienie wynosiło 180 stopni, teraz o wiele więcej – widać to gołym okiem. Kregosłup zmiądzzył płuca, przesunął też narządy córeczki. W oddychaniu pomaga Ani respirator. Kiedy na chwilę ją odłączamy, jej oddech jest gwałtowny i płytki. Skrzywienie pogłębia się. Jeśli kregosłup zmiądzdy kolejne narządy – w tym serce – wtedy nie będzie już ratunku.

Rodzice Ani szukali pomocy dla swojej córki w całej Polsce. – Na początku lekarze mówili, że trzeba działać szybko. Ania musiała przytyć, inaczej po prostu nie przeżyłaby operacji. Potem pandemia, wstrzymane operacje, znów brak pomocy. Kolejny lekarz, kolejne miasto... Tam usłyszeliśmy, że odradzają operacji, mimo że zwyrodnienie kregosłupa postępuje, bo ryzyko

lekarza, który operuje dzieci z najcięższymi wadami z całego świata. Doktor potwierdził

Gołęczewski festyn pn. „Cała gmina dla Ani” to wspólna inicjatywa Osiedla Grzybowego i sołectwa Gołęczewo, za którą stoi dwóch panów – Jarosław Dudkiewicz, przewodniczący Zarządu Osiedla Grzybowego i Arkadiusz Bryś, mieszkaniec Gołęczewa, społecznik. Swój ogromny udział w organizacji tego przedsięwzięcia ma także KGW Gołęczewianki z Iloną Ciok na czele.

– Ania jest naszą wspólną sąsiadką. Dlatego, że jest mieszkanką Gołęczewa, ale dużą część swojego młodego życia spędza u swoich dziadków na naszym osiedlu – mówi Jarosław Dudkiewicz, przewodniczący Zarządu Osiedla Grzybowego. – Ania tak od trzech lat zaczęła mocno wkomponowywać się w pejzaż naszych miejscowości. Wcześniej sformalizowane inicjatywy. Natomiast festyn w Gołęczewie dedykowaliśmy Ani Karolewicz.

Do tego pięknego, charytatywnego przedsięwzięcia włączyło się mnóstwo osób, organizacji, firm. – Ilość osób zaangażowanych w przygotowanie tego festynu przerosła nasze najśmielsze oczekiwania.

Ania & przyjaciele

FESTYN CHARYTATYWNY

18 września 2021 / godz. 12.00 - 18.00

SUCHY LAS
ul. Bogustawskiego
polana przy pumtrucku

Ania zмага się z ciężką, nieuleczalną chorobą, jaką jest miopatia wrodzona. Niezbędna jest więc operacja kregosłupa, która uratuje JEJ życie. Operacja ta musi się odbyć w USA, a potrzebna na nią kwota, którą zbieramy, to 2,2 miliona zł.

ZESKANUJ

MNÓSTWO ATRAKCJI:

- spotkania ze zwierzętami
- pokazy i inne atrakcje na pumtrucku
- strefa gier i zabaw dla dzieci
- konkursy terenowe dla całych rodzin
- dmuchańce
- teatrzyk dla dzieci
- turniej, rozgrywki sportowe
- spotkania z ekologią
- znakowanie rowerów
- muzyka dla każdego
- rajd rowerowy
- licytacje dla ANI
- SPIS Powszechny – ostatni moment na spisanie się
- strefa gastronomiczna

www.siepomaga.pl/ania-karolewicz

W trakcie festynu
#SzczepimySię
z KGW Gołęczewianki



Do ostatniej sekundy przed rozpoczęciem i nawet po zakończeniu festynu mieszkańców gminy wciąż deklarowali swoją pomoc. Atmosfera podczas festynu i pozytywna energia, która nam wszystkim towarzyszyła utrzymywała się przez cały dzień. Mieszkańcy Gołęczewa, ale również całej gminy spisałi się na medal. Dziękuję bo bez Was to by się nie udało – podkreśla Katarzyna Kachel, sołtys Gołęczewa.

Z samego festynu, jak i zebranej kwoty zadowolony jest również Jarosław Dudkiewicz. – *Mieliśmy nadzieję zbierać kilkadziesiąt tysięcy złotych. Festyn spowodował wpłaty przed, w trakcie, jak również po tym wydarzeniu na kwotę prawie 164 tys. zł. To naprawdę nas pozytywnie zaszokowało. Całą niedzielę liczyliśmy zebrane pieniądze i nie wierzyliśmy własnym oczom.*

Mimo tak dużego sukcesu podczas lipcowego festynu, na koncie Ani wciąż brakuje sporo pieniędzy. Ale na szczęście co chwile pojawiają się nowe pomysły, jak wspomóc chorą dziewczynkę. Jednym z nich jest kolejny festyn charytatywny, który we wrześniu odbędzie się na osiedlu Suchy Las – Wschód. Motywem przewodnim będą zwierzęta, która Ania bardzo kocha. Dziewczynka wiąże też z nimi swoją przyszłość. Gdy będzie dorosła chciałaby zostać weterynarzem. Pomóżmy spełnić jej to i inne marzenia.

Barbara Stachowiak

MIOPATIA, DYSTROFIA, SKOLIOZA, RESPIRATOR lub LICYTACJA...

Czy wśród takich słów najczęściej bawi się przeciętna dziesięciolatka? Czy dorastająca dziewczynka powinna troszczyć się przede wszystkim o bieżącą dostępność do życiodajnej rurki lub wózka zastępującego nogi? Czy raczej nie powinna spędzać czasu z rówieśnikami, na realizacji swoich pasji? Dlaczego tak musi być?

Na wiele z tych pytań trudno nam, ludziom chcącym w swej społecznikowskiej pasji wesprzeć ANIĘ i jej Rodziców, znaleźć właściwe odpowiedzi.

Nie jesteśmy nieczuli, ale też nie powinniśmy pozostać bezczynnymi w takich okolicznościach, gdy chcemy choć trochę naprawić nieszczęście, które dotyka tak niewinnej istoty. Możemy i wręcz powinniśmy zacząć od tych, którzy są blisko nas, tuż obok, niemalże na wyciągnięcie ręki. ANIA to nasza sąsiadka, która pomimo tak wielu doświadczeń losu, pozostaje nad wyraz rozwinięta w swej życiowej mądrości. Obserwujemy, jak dzięki WAM wszystkim – RZESZY – jak mówi sama Ania – CIOĆ i WUJKÓW, tym którzy JĄ otaczają i wspierają, buduje swoją nadzieję i wiarę w lepsze jutro.

ZBIÓRKA nadal trwa dzięki Wam wszystkim, już nie tylko sąsiadom z Gołęczewa i Osiedla Grzybowego, już nie tylko dzięki sucholesianom. Akcja wsparcia dla Ani zatacza coraz szersze kręgi, można ją dostrzec niemalże w całym kraju...

„Ludzi dobrej woli jest więcej...”

Wzrost bezpośredniego wsparcia finansowego ANI KAROLEWICZ oraz znaczące

przyspieszenie w zbiórce, to jeden z efektów działań związanych z festynem „Cała gmina dla Ani”. Pierwszy MILION ZŁOTYCH udało się zebrać w ciągu niecałych 4 miesięcy. DZIĘKI WAM, jest więc realna szansa, by zdążyć zebrać całą kwotę 2,2 mln zł na operację ANI na Florydnie.

Jest jeszcze inna korzyść tych działań, korzyść niewymierna a tak niedostrzegalna, która mamy nadzieję zaprezentuje w przyszłości. Dzięki Ani nasze lokalne społeczności wzbogaciły się o społeczną postawę pomagania – tak wielu ludzi bezinteresownie zaangażowało się w różnorakie działania wspierające, począwszy od organizacji FESTYNU, zbierania funduszy, wystawiania darów na licytację, udostępniania i rozpowszechniania naszej SPRAWY, gdzie się da. ANIA wyzwoliła w nas niesamowite pokłady altruizmu i empatii – po prostu pokazała, że tu, w Suchym Lesie, potrafimy się jednoczyć, by z dobrego serca zrobić RAZEM coś wielkiego.

Wierzmy, że możemy razem góry przenosić, a na razie - DAJMY SZANSE ANI - działamy dalej...

Za wszystko dobro, które już spłynęło do ANI KAROLEWICZ i jej rodziców, składamy Wam WIELKIE PODZIĘKOWANIA.

Działamy dalej. Zgodnie z zapowiedzią Ciąg Dalszy Następuje....

Zapraszamy wszystkich chętnych do dalszego wspierania Ani, tym razem w Suchym Lesie – na Festynie Charytatywnym „ANIA & PRZYJACIELE”.

ORGANIZATORZY
Sołectwo Gołęczewo
Zarząd Osiedla Grzybowego



Red Box Piłkarska Akademia

Wakacje na sportowo z Red Box-em – z nami nie może być nudy!!!

Półkolonie na sportowo

Ponad 40 dzieci w wakacyjny czas uczestniczyło w letnich półkoloniach z naszym Stowarzyszeniem. Nasi podopieczni aktywnie spędzali czas bawiąc się i trenując, szlifując umiejętności sportowe i nawiązując nowe przyjaźnie. Półkolonie odbyły się dzięki wsparciu Gminy Suchy Las oraz Ośrodka Pomocy Społecznej w Suchym Lesie.

Pro Camp Red Box

Dwudziestu młodych piłkarzy mogło spróbować swoich umiejętności piłkarskich podczas świetnie zorganizowanego wyjazdu „Pro Camp Red Box”. Młodzi zawodnicy pod okiem pięciu profesjonalnych trenerów (w tym trener motywacji), odbywali trzy jednostki treningowe dziennie. Treningi były ułożone tak, aby rozwijać każdy z aspektów wpływających na ukształtowanie dobrego piłkarza, od ogólnej kondycji fizycznej rozpoczynając, przez siłę pozytywnego myślenia i stawiania sobie celów i ich osiągania, na zdobywaniu i udoskonalaniu umiejętności piłkarskich kończąc. Nie mamy wątpliwości, że wysiłek obu zaangażowanych stron, tak trenerów jak i przede wszystkim uczestników, przyniosą efekty.

Obóz Piłkarski dla dzieci z Red Box Piłkarskiej Akademii

Uczestnicy Red Box Piłkarskiej Akademii wzięli również udział w corocznym

Warto pomagać – Dla Ani!

Jesteśmy Stowarzyszeniem, dla którego nadrzędnym celem jest wspieranie dzieci i młodzieży. Zazwyczaj ma to kontekst rozwoju sportowego, nie mogliśmy jednak przejść obojętnie wobec potrzeby wsparcia powrotu do zdrowia młodziutkiej mieszkanki naszej gminy – Ani Karolewicz. Dlatego też nie zabrakło nas podczas festynu charytatywnego, organizowanego dla Ani. Nasze Stowarzyszenie przekazało na aukcję najnowszą koszulkę Lecha Poznań z autografami obecnego składu drużyny, dwie wejściówki „Gold Vip” na wybrane mecze Lecha Poznań, oraz książkę z podpisem Mirka Okońskiego „Okon”. Dzięki naszym darom udało się wylicytować kwotę ponad 3 000 zł! i przekazać na leczenie Ani. Takich cegiełek jednak potrzeba jeszcze sporo, ponieważ nadal brakuje połowy kwoty. Wierzmy jednak, cytując Czesława Niemena, że „ludzi dobrej woli jest więcej...”. Życzymy Ani i jej Rodzicom, żeby zbiórka funduszy dotarła do jak najszerszego grona, otworzyła serca i portfele, zapewniając Ani szybki powrót do zdrowia!

www.siepomaga.pl/ania-karolewicz.



Zwiastuny nowych wydarzeń

• Turniej Piłkarski dla Oldboyów powyżej 35. roku życia

Oprócz imprez dla dzieci postanowiliśmy też zorganizować coś dla „dużych chłopców”.

12 grudnia zorganizujemy I turniej piłkarski dla Oldboyów. Zapisy już trwają, zostało jeszcze kilka miejsc – zapraszamy. W wydarzeniu grać mogą zawodnicy powyżej 35. roku życia. Gramy „pod dachem”, sprzyjającym takim imprezom, budynku hali Gminnego Ośrodka Sportu w Suchym Lesie. Zapraszamy amatorów piłki nożnej z naszej gminy do sportowej rywalizacji i do wzięcia udziału w tym turnieju. Jak zawsze zapewniamy świetną organizację turnieju piłkarskiego oraz możliwość spalenia kilkuset kalorii przed grudniowym karpikiem.

• I Klubowy Turniej Piłkarski

Coś dla smakoszy wielkopolskiej piłki nożnej – 11 grudnia odbędzie się I Turniej Klubowy w piłkę nożną. Sama śmietanka najlepszych wielkopolskich klubów. Zagrają w nim silne kluby IV i V-ligowe, a wśród nich m.in.: Kotwica Kórnik, Lipno Stęszew, Leśnik Margonin, GKS Dopiewo, Polonus Kazimierz Biskupi, Noteć Czarnków, Astra Krotoszyn, Iskra Szydłowo,

➔

TURNIEJ PIŁKI NOŻNEJ SAMORZĄDOWCÓW



I MEMORIAŁ PIOTRA KOPERSKIEGO



11 WRZEŚNIA

GODZ. 10, SUCHY LAS
BOISKO, UL. KONWALIOWA

ZAPRASZAMY DO KIBICOWANIA



obozie przygotowującym do nowego sezonu. Do Bydgoszczy wyjechało blisko 80 młodych piłkarzy, w czterech kategoriach wiekowych. Trenowania, zabaw sportowych i aktywnych rozrywek poza piłkarskich nie brakowało, a uczestnicy wrócili do domów zadowoleni, pozytywnie zmęczeni i jakby „doroślejsi”, dzięki zdobywanej przy okazji samodzielnosci.



Kryterium Leśne Suchy Las – cykl bez cyklu

W niedzielę 20 lipca na parkingu przy Łysym Młynie w Biedrusku spotkali się miłośnicy mocnych wrażeń i szybkiej jazdy, by wziąć udział w imprezie rowerowej organizowanej przez Gogol MTB.

– *Kryterium Leśne to taki wyścig na rowerach MTB, gdzie oprócz wytrzymałości i techniki, trzeba jeszcze mieć trochę szybkości, a na dodatek trochę „kolarskiego cwaniactwa”, by wygrać zawody – mówi organizator Wojciech Gogolewski. – Jest to nowa formuła imprezy rowerowej, którą zaczynamy rozpowszechniać w całej Wielkopolsce – dodaje.*

Wcześniej Kryterium Leśne odbyło się w Skokach. Kolejne zawody zostały rozegrane w Wągrowcu. A jak wypadły te pomiędzy – w Suchym Lesie? Wojciech Gogolewski podkreśla, że choć jest to impreza amatorska, poziom jaki zaprezentowali zawodnicy był bardzo wysoki.

Lipcowy wyścig prowadził przez tereny Szlaku Nadwarciańskiego, a rowerzyści mieli do pokonania 4 pętle, łącznie w jak najszybszym czasie do przejechania było ok. 30 km. – *To bardzo szybka trasa. Ale trze-*

ba mieć coś pod nogą, żeby wykręcić dobrą średnią – zaznacza organizator.

Najszybciej z wynikiem 00:59:38 pokonała ją Michał Górniak z Rybczyński-Bikes Remmers Tp-Link Team Poznań, który zajął również pierwsze miejsce w swojej kategorii M2. W pozostałych kategoriach mężczyzn na pierwszym stopniu podium stanęli: Sławomir Drużyński (M3) – R-Bajk Team Skwierzyna, Krzysztof Janas (M4) również z R-Bajk Team Skwierzyna, Filip Sobkowiak (M1) – Ks Stomil Poznań, Tadeusz Jasionek (M6) – JF DUET GOLENIÓW oraz Grzegorz Napierała (M6+) – Rybczyński-Bikes Remmers Team Bolechówko.

Na starcie zawodów nie zabrakło również kobiet. Na pierwszym miejscu w swoich kategoriach finiszowały: Małgorzata Gogolewska (K4+) – Gogol Mtb Team Wągrowiec, Alicja Rzymska (K2) – Medbike Gabinety Lekarskie Poznań, Patrycja Iwań-

ska (K2) Poznań, Barbara Thomas – Trybus (K3) z Gogol Mtb Team Wągrowiec, Izabela Rzymska (K4) – Medbike Gabinety Lekarskie Poznań.

W Kryterium Leśnym wystartowali także reprezentanci gminy Suchy Las. Mirosław Stencel z JAKŚ-BUD Biedrusko w kategorii M6+ wyścig ukończył na piątym miejscu. – *Jestem zadowolony z dzisiejszego wyścigu. Biorąc pod uwagę ograniczony cykl treningowy, nienajlepszą kondycję zdrowotną, wydaje mi się, że na swoje możliwości pojechałem przyzwoicie. Trasa bardzo szybka i łatwa do pokonania. Nie było żadnych trudności, wypadków, a to jest najważniejsze – podkreśla pan Mirek. Reprezentant JAKŚ-BUD Biedrusko oprócz startu w wyścigu wziął również udział w dekorowaniu najlepszych zawodników.*

– *Generalnie tą imprezą wracamy do korzeni. W 2009 roku po raz pierwszy spotkaliśmy się na maratonach MTB. Wtedy w Wielkopolsce jeszcze nie było żadnych cykli, oprócz tego, który my jako Gogol Team organizowaliśmy. Teraz, po raz kolejny tworzymy nową formułę ścigania się na rowerach MTB. Mam nadzieję, że się ona przyjmie i dalej będziemy się spotykać, ścigając się w cyklach bez cyklu – podsumowuje Wojciech Gogolewski.*

BS



FOT. B. STACHOWIAK

Wielkopolska Komorniki, Sparta Oborniki. Naszą Gminę będzie reprezentował silny zespół – Złoci Złotkowo. Zapraszamy do kibicowania!

• Memoriał im. Piotra Koperskiego

Wiosną tego roku z ogromnym smutkiem przyjęliśmy wiadomość o odejściu Piotra Koperskiego, wspaniałego mieszkańca naszej gminy, znanego przede wszystkim ze swoich mistrzowskich wypieków. Jednak może nie wszyscy wiedzą, że był on wielkim miłośnikiem piłki nożnej, propagatorem sportu, blisko związanym z niebiesko-białym klubem z Poznania. W hołdzie jego dorobkowi i zaangażowaniu postanowiliśmy wspólnie z Przewodniczącą Rady Gminy Anną Ankiewicz, radną Wiesławą Prycińską oraz Dyrektorem Gminnego Ośrodka Sportu Katarzyną Kustoń zorganizować imprezę sportową Jego imienia. Przeszli-

śmy od słów do czynów i już 11 września odbędzie się I Memoriał imienia Piotra Koperskiego. Turniej mamy nadzieję na stałe wpisać w kalendarz piłkarskich wydarzeń gminy Suchy Las.

Stowarzyszenie Kultury Fizycznej

RED BOX KALENDARIUM:

5 września – start ligi Red Box Junior

11 września – I Memoriał imienia Piotra Koperskiego

16 października – zakończenie Ligi Red Box Junior

4/5 grudnia – XII Turniej Mikołajkowy

11 grudnia – I Klubowy Turniej Piłkarski o Puchar Wójta Gminy Suchy Las

12 grudnia – I Turniej Piłkarski dla Old-

boyów powyżej 35. roku o puchar Wójta Gminy Suchy Las

15 stycznia 2022 r. – II Turniej Piłkarski dla Oldboyów powyżej 35. roku o puchar Wójta Gminy Suchy Las

16 stycznia 2022 r. – Turniej Piłkarski dla dzieci i młodzieży

29 stycznia 2022 r. – XXI Turniej Firm dla dorosłych

30 stycznia 2022 r. – V Turniej z Wielką Orkiestrą Świątecznej Pomocy

Po szczegóły udziału i zgłoszeń na wszystkie wydarzenia zapraszamy do kontaktu telefonicznego: 730 99 24 78. Zbieramy siły i formę. Do zobaczenia na boiskach i w halach!

Stowarzyszenie Kultury Fizycznej
RED BOX

SZTAB TRENERSKI NIEBIESKO-ŻÓŁTYCH

W ramach cyklu przedstawiającego naszą kadrę szkoleniową, pora na szkoleniowca najmłodszego wiekiem, ale mającego już kilka lat doświadczeń trenerskich z sucholeskimi drużynami młodzieżowymi. Jego piłkarskie CV również imponuje, tym bardziej z jeszcze większą radością witamy go w kadrze drużyny seniorów Sucharów.

**JAKUB TECLAW, lat 21,
licencja trenerska UEFA C**

Piłkarsko wzbudza w nim podziw sam Leo Messi i można śmiało stwierdzić, że słynny Argentyńczyk swoją karierą w samej Barcelonie wypełnił praktycznie całe życie trenera Kuby, od kołyski prawie aż do teraz. Jego idolami trenerskimi są prawdziwe tuzy: Pep Guardiola, Julian Nagelsmann, Thomas Tuchel oraz Marcelo Bielsa. Kibicuje raczej trenerom niż samym klubom, ale ze względu na osobę szkoleniowca obecnie na topie jest Manchester City.

Podstawowym celem jaki stawia sobie trener Jakub jest rozwój indywidualny zawodnika, który umożliwi podopiecznemu osiągnięcie takiego poziomu piłkarskiego, który pozwoli na grę minimalnie w drugiej lidze PZPN. Ceni sobie kreatywność, inteligencję piłkarską, współpracę w zespole. Lubi powierzać swoim zawodnikom odpowiedzialność, przywództwo i obserwować jak oni to wdrażają oraz

przekazują innym. Nie jest zwolennikiem karania zawodników, woli wskazywać co jest potrzebne do dalszego doskonalenia. Prywatnie interesuje się psychologią, literaturą i filmem, zwłaszcza w wydaniu kinowym.



Piłką nożną to jego całe życie, a samorozwój to jego drugie imię lub wręcz DNA. Jedni chcą zostać strażakiem inni policjantem, a „Teciui” chyba od kołyski myślał by zostać piłkarzem a potem trenerem. Jako młody chłopak grał w Lechu Poznań, gdzie miał okazję trenować między innymi z Tymkiem Klupsiem, choć nie był jednak w tym aż tak dobry. Szybko postanowił, że skoro nie może zostać następnym Piszczkiem czy Głowackim to skupi się na tym, by zostać trenerem

prze duże „T”. Mimo młodego wieku na początku bieżącego roku uzyskał licencję trenerską „UEFA C” i jest to zapewne dopiero pierwszy krok w drodze po najwyższe możliwe kwalifikacje. Trener Kuba już w liceum pełnił rolę asystentów trenera w różnych drużynach młodzieżowych, przyglądając się pracy starszych i bardziej doświadczonych szkoleniowców. Od 16-go roku życia fanatyk, jakiego trudno sobie wyobrazić: kursy, szkolenia, pasja, cały swój wolny czas poświęca temu, by się rozwijać. Choć ma dopiero 21 lat, to wszyscy, którzy go znają wiedzą, że stanowi materiał na TOP Trenera w Polsce, a kto wie może i na świecie. Charakteryzuje się znakomitym poczuciem humoru, podejściem do zawodników i jest obdarzony dużym szacunkiem w piłkarskiej szatni. Choć dopiero stunkowo niedawno uzyskał wspomnianą licencję UEFA C, to w opinii wielu spokojnie poradziłby sobie na kursie UEFA PRO i szeroki świat futbolu już teraz stałby przed nim otworem. Jakub Teclaw to wprawdzie jeszcze młody człowiek z wielką pasją, ale już od wielu lat wie jaką drogą kroczyć i jak ta droga ma wyglądać przez kolejne lata. Zatem Suchary z pełnym przekonaniem będą wspierać Teciua w dalszym rozwoju i trzymać kciuki za sukcesy w karierze trenerskiej.

Mariusz Rembicki

Z cyklu PRZEDSTAWIAMY NASZĄ KADRĘ

LEPCZYŃSKI
OSKAR

OSI
wiek: 35
pomocnik



kluby:
TPS Winogrody | Poznaniak Poznań
UAM Poznań | Futsal Poznań
Santa Margarita da Coruna
TMS Suchary Suchy Las

18

Oskar „Osi” Lepczyński jest jedną z najbardziej barwnych postaci w naszej drużynie. OSI wrócił do Sucharów po kilkuletniej przerwie, a w swoim pierwszym okresie gry w naszych barwach prezentował się naprawdę wybornie. Z Oskarem na pozycji nr 8, z Marcinem na pozycji nr 6 i oczywiście z Michałem na pozycji nr 10, to był zdecydowanie najlepszy środek w piłkarskiej historii Suchego Lasu – bezapelacyjnie! Oskar miał w swej przygodzie z piłką okazję pograć kilka sezonów w Hiszpanii, gdzie również był bohaterem kilku artykułów na swój temat. Na boisku cechuje go przede wszystkim niezła technika użytkowa oraz kultura gry. OSI to niezwykle inteligentny zawodnik, który uwielbia grę kombinacyjną. Poza boiskiem to bardzo pozytywny, wesoły człowiek... Bywa wodzirem na weselach, uczy języka hiszpańskiego, dodatkowo mówi po włosku, angielsku, niemiecku, rosyjsku i o ile pamiętam zna portugalski. Podsumowując, człowiek – orkiestra!

Marcin Jaśkowiak

GRAJĄ SUCHARY

Sezon 2021/2022 ruszył pełną parą! Do gry wróciła seniorska drużyna TMS Suchary Suchy Las oraz 12 drużyn młodzieżowych. Poniżej prezentujemy terminy meczów seniorów.

04.09 g. 16:00 – Suchy Las, ul. Konwaliowa, SUCHARY – LZS Cielcza

12.09 g. 11:00 – Żerków, ul. Mickiewicza, GKS Żerków – SUCHARY

18.09 g. 15:30 – Suchy Las, ul. Konwaliowa, SUCHARY – Lechita Kłetko

26.09 g. 11:00 – Tulce, Clescevia Kleszczewo – SUCHARY

02.10 g. 16:00 – Suchy Las, ul. Konwaliowa, SUCHARY – 1920 Mosina

09.10 g. 16:00 – Suchy Las, ul. Konwaliowa, SUCHARY – Jarota Jarocin Witaszyce II

16.10 g. 15:00 – Zaniemyśl, ul. Poznańska 28, Kłos Zaniemyśl – SUCHARY

23.10 g. 15:30 – Suchy Las, ul. Konwaliowa, SUCHARY – Avia Kamionki

30.10 g. 15:30 – Suchy Las, ul. Konwaliowa, SUCHARY – UKS Śrem

Terminy spotkań ligowych drużyn młodzieżowych dostępne na stronie www.suchary.com.pl. Zapraszamy na trybuny do gorącego dopingu.

SUCHARY TO MY! MOŻEMY WSZYSTKO!

Sportowe lato w UKS Gimnazjon

Wakacje letnie to dla judoków z Suchego Lasu przede wszystkim czas przygotowań i szlifowania formy na kolejny sezon. Tegoroczne były jednak bardziej wyczekiwane niż każde inne. W przeciwieństwie do poprzednich, obarczonych obostrzeniami i ograniczeniami organizacyjnymi, te pozwoliły na pełne rozwinięcie sportowych skrzydeł.

Worek aktywności letnich Uczniowski Klub Sportowy Gimnazjon otworzył już z początkiem czerwca od przeprowadzania otwartych, outdoorowych darmowych zajęć dla mieszkańców gminy Suchy Las z cyklu „Rusz się na wiosnę”. W gotowość postawiono sekcję judo oraz sekcję nordic walking. Raz w tygodniu przez cały miesiąc na boisku przy osiedlu Poziomkowym w Suchym Lesie młodzi sportowcy mogli próbować swoich sił na specjalnie rozłożonej na tę okazję macie i uczyć się podstaw judo. Na polanie przy górze saneczkowej raz w tygodniu spotykali się również sympatycy nordic walking, skąd każdorazowo wyruszali w trasę z trenerem sekcji NW naszego klubu – Jolantą Kuszą.

W dalszej części wakacji, wspólnie z Gminą Suchy Las, która dofinansowała przedsięwzięcie, organizowaliśmy coroczne półkolonie na sportowo. Oprócz zajęć na tatami, nasi podopieczni spędzili czas na świeżym powietrzu, grając w gry zespołowe i bawiąc się, chodząc na basen czy uczestnicząc w grze miejskiej na terenie gminy. Nadto zaliczyli wycieczkę do gospodarstwa agroturystycznego, turniej na nerfy, a także wysłuchali prelekcji o uzależnieniach i zagrożeniach z tym związanych.

Ponad 50 godzin treningowych, treningi judo, kształtowanie techniki, siły i wytrzymałości, sparingi, walki zadaniowe, udział na dwie grupy wiekowe oraz wycieczki rowerowe, kajaki, biegi, triathlon,

konkursy, zabawy, nagrody i wyróżnienia – to tylko niektóre z zajęć naszych zawodników podczas zgrupowania letniego w Jastrowiu. W dniach 14-26 sierpnia judocy z Suchego Lasu doskonalili bowiem formę na skraju doliny rzeki Gwdy i Oski. Wychowankowie naszego klubu trenowali 3 razy dziennie (rano, przed południem i po południu) w jednostkach treningowych po 1,5-2 godziny, korzystając ze sprzyjającej aury pogodowej oraz obiektów i sprzętu ośrodka w Jastrowiu. Ponadto judocy korzystali z odnowy biologicznej oraz z położonego nieopodal jeziora.

Dla wielu naszych zawodników zgrupowanie w Jastrowiu to etap przygotowań do jesiennej rundy startowej sezonu 2021. Młodzicy w październiku będą mogli sprawdzić się w Międzywojewódzkich Mistrzostwach Młodzików oraz pod koniec listopada w Mistrzostwach Polski, a nasi młodzi podopieczni podczas Mistrzostw Wielkopolski Szkół Podstawowych.

Arkadiusz Zych
Sekretarz UKS Gimnazjon



NABORY W SEKCJI JUDO

Każdy moment jest dobry, aby rozpocząć!

Serdecznie zapraszamy na zajęcia judo w roku szkolnym 2021/2022! Zajęcia judo dla najmłodszych to przede wszystkim doskonała zabawa. Polegają na nauce bezpiecznego upadania, przekazywaniu pozytywnych wzorców i wartości, w tym kształtowaniu szacunku, dyscypliny i dążenia do celu, a także potępieniu negatywnej agresji, wszechstronnie rozwijają motorykę dziecka. Treningi są urozmaicone. Oprócz ogólnych ćwiczeń usprawniających zawsze jest miejsce na gry i zabawy ruchowe oraz naukę i trening konkretnych technik judo. W judo kształtuje się szybkość, siłę, wytrzymałość, gibkość i koordynację ruchową. Dla dynamicznie rozwijającego się młodego organizmu trudno o lepszą formę aktywności.

Gdzie trenujemy?

- sala judo w Szkole Podstawowej przy ul. Konwaliowej w Suchym Lesie,
- w przedszkolach na terenie gminy Suchy Las.

W jakim wieku można zacząć?

Przyjmujemy zapisy dla dziewcząt i chłopców między 5 a 12 rokiem życia. Jednak zdarzają się mistrzowie judo, którzy rozpoczęli treningi w wieku 13-14 lat. Najlepiej skontaktować się i porozmawiać z naszymi trenerami. Prowadzimy również zajęcia judo dla dorosłych.

Dlaczego w UKS Gimnazjon?

Działamy na terenie gminy od 2003 roku. Mamy dobrze wykształconą i doświadczoną kadrę trenerską. Nasi zawodnicy zdobyli medale mistrzostw Polski we wszystkich kategoriach wiekowych od młodzika po seniora. Poprzez zajęcia w formie zabawowej potrafimy zainteresować sportem, ale również wymagamy systematyczności i zaangażowania. Posiadamy bardzo dobrą bazę treningową i sprzęt sportowy, dzięki czemu zajęcia są atrakcyjne. Latem i zimą organizujemy atrakcyjne obozy sportowe w górach, nad morzem lub jeziorem. Najlepsi za osiągnięte wyniki sportowe otrzymują nagrody lub stypendia sportowe. Co roku wyjeżdżamy na atrakcyjne zawody zagra-

niczne: Niemcy, Czechy, Słowacja, Austria, Węgry, Chorwacja, Francja. W planach mamy wyjazd do kolebki judo – Japonii.

Ile to kosztuje?

Judo jest jednym ze sportów, które nie są zbyt drogie. Miesięczna składka członkowska wynosi od 50 zł (1 x w tyg.) do 90 zł (2-4 x w tyg.). Młodzież studiująca ma 50% zniżki. Po złożeniu deklaracji członkowskiej i przyjęciu do klubu zyskujemy prawo do szkolenia i opieki na treningach oraz zawodach. Członkostwo to również obowiązki m.in.: podnoszenie swoich umiejętności poprzez systematyczność i zaangażowanie oraz godne reprezentowanie klubu w życiu codziennym i na zawodach sportowych. Zachęcamy do regularnych wizyt na naszych stronach, gdzie znajdziecie Państwo wszelkie aktualne informacje, w tym dotyczące naborów:

www.judo.suchylas.pl

www.facebook.com/judosuchylas

Jak się z nami skontaktować?

- nr tel: 507 030 301
 - adres e-mail: sekretariat@judo.suchylas.pl
 - bezpośrednio na sali judo, ul. Konwaliowa
- Przyjdź, spróbuj, zostań!**

XLI TURNIEJ TAŃCA SPORTOWEGO TOWARZYSKIEGO

Wiosna 2021 | Grand Prix Polski PTT
Standard Latin

POD PATRONATEM HONOROWYM WÓJTA GMINY SUCHY LAS GRZEGORZA WOJTERY



18 WRZEŚNIA 2021 r.

TRANSMISJA NA ŻYWO

YouTube PTT oraz facebook.com/GminaSuchyLas
www.taniec.pl
www.suchylas.pl



Turniejowi towarzyszy zbiórka charytatywna na rehabilitację Jarka, który jest sparaliżowany. Podaruj 1% podatku – KRS: 0000272272
Cel szczegółowy: dla Jarosława Stachowiaka
siepomaga.pl/jaroslaw-stachowiak

Zapraszają Szkoła Tańca **JAWOR** oraz **Urząd Gminy w Suchym Lesie**
Hala Sportowa GOS w Suchym Lesie (bez udziału publiczności)

- Całodniowe współzawodnictwo, pokazy artystyczne podczas finału
- Cztery bloki – godz. 9.00, 11.30, 14.00,

Gala Taneczna – 18.30

Patroni medialni



Sponsorzy





Optyk Michalak

Salony optyczne w Poznaniu od 1992 roku

Suchy Las, Plac Nowy Rynek 2, tel. 535 993 155
Zapraszamy pn - pt: 10:00 - 18:00

- Okulary na raty!
- Profesjonalne badanie wzroku
- Realizacja recept NFZ
- Markowe soczewki progresywne:
NIKON, JZO, ESSILOR
- Soczewki kontaktowe i płyny
- Atrakcyjne promocje (szczegóły w salonie)
- Wysoka jakość to nasz priorytet od 1992 roku

www.optykmichalak.pl

Zapraszamy do salonów OPTYK MICHALAK:
Poznań, Os. Bolesława Śmiałego 17
tel. 618 261 074 ■ Pn - Pt: 10:00 - 18:00, Sob 10:00 - 14:00
Poznań, Os. Marysieńki 25 (przychodnia Hipokrates)
tel. 618 255 158 ■ Pn - Pt: 9:00 - 17:00

Stowarzyszenie Rodzinnego Ogrodu Działkowego „Podlesie” w Złotkowie

w dniach od 18.08 do 31.08.2021 r.
realizować będzie wypoczynek letni dla dzieci i młodzieży,
połączony z oddziaływaniem socjoterapeutycznym pn.:

Nad morzem w Stegnie

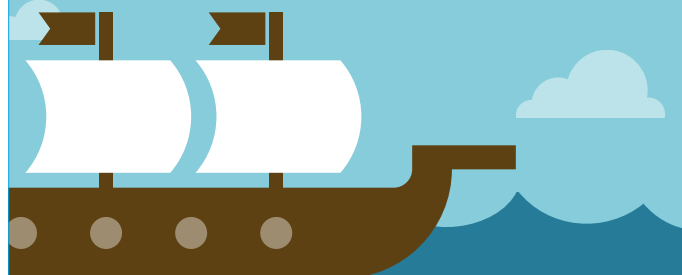

Wypoczynek letni będzie realizowany
w Nadmorskim Ośrodku Wypoczynkowym „AMBERPOL”,
ul. Brzozowa 4, 482-103 Stegna.

Życzymy wszystkim uczestnikom
niezapomnianych dni nad morzem!



URZĄD MARSZAŁKOWSKI
WOJEWÓDZTWA WIELKOPOLSKIEGO

PROJEKT WSPÓLFINANSOWANY ZE ŚRODKÓW
SAMORZĄDU WOJEWÓDZTWA WIELKOPOLSKIEGO

AQUANET



Woda
kranówka
doda ❤️
Zdrówka

Pij wodę i żyj zdrowo.
Poznaj korzyści płynące z picia wody z kranu.

ROMBUD

www.rombud.pl
DOMY ENERGOOSZCZĘDNE

- DOMY na sprzedaż
- KUPIĘ działki budowlane
- BUDOWA domów pod klucz
- PROJEKTOWANIE
- OPTYMALIZACJA kosztów budowy



Suchy Las • tel. 502 313 613 • www.rombud.pl



ul. Obornicka 14 a
62-002 SUCHY LAS
tel./fax 61 8115 515
e-mail: grube@grube.pl



STIHL

www.grube.pl • www.grube.stihl-online.pl

ZAKŁAD STOLARSKI

EXMEBLE
na każdy wymiar

Chludowo, ul. Nad Torem 15A
tel.: 602 249 728, 61 811 65 65
www.ex-meble.pl
piotr.nowicki@ex-meble.pl

**AUTOMATYKA
DO BRAM**
Ogrodzenia – bramy

602 45 88 47
Chludowo, ul. Poznańska 19

LABOLATORIUM TECHNIKI DENTYSTYCZNEJ

Maciej
Gizanowski
LABORATORIUM
TECHNIKI
DENTYSTYCZNEJ

- ekspresowe naprawy protez
- wykonywanie protez zębowych
- protezy elastyczne
- indywidualne szyny ochronne dla osób uprawiających sport

Suchy Las, Os. Poziomkowe 4, tel. 602 79 29 20
(róg ulic Truskawkowej i Jeżynowej)

POZNAŃSKI BANK

**Bezpieczny
kredyt gotówkowy**

z prowizją tylko 3,99%

Weź **5 000 zł**
i płać tylko **172 zł/mies.**

RRSO: 14,60%

Jesteś zainteresowany inną kwotą kredytu lub innymi usługami? Zapraszamy do naszych placówek:

- Poznań**, ul. Krzywoustego 3, tel. 61 859 88 10
- Suchy Las**, ul. Szkolna 16, tel. 61 812 52 81
- Rokietnica**, ul. Szamotulska 29, tel. 61 814 50 20
- Tarnowo Podgórne**, ul. Szkolna 1C, tel. 61 814 65 76
- Dopiewo**, ul. Konarzewska 12, tel. 61 814 80 21
- Komorniki**, ul. Poznańska 19A, tel. 61 810 76 14
- Luboń**, ul. Poniatowskiego 22, tel. 61 813 01 31

Rzeczywista Roczna Stopa Oprocentowania (RRSO) wynosi 14,60%, całkowita kwota kredytu 22 885,58 zł, całkowita kwota do zapłaty 31 760,60 zł, oprocentowanie zmienne w skali roku wynosi 7,20%. Całkowity koszt kredytu 8 875,02 zł (w tym: prowizja 1 061,17 zł, odsetki od kredytu 5 164,85 zł, pozostałe koszty zabezpieczenia kredytu: 2 649,00 zł, w tym koszt ubezpieczenia na życie Kredytobiorcy: 2 649,00 zł za cały okres kredytowania). Spłata kredytu w 60 miesięcznych ratach równych pierwsza w wysokości 529,54 zł i każda kolejna 529,34 zł. Kalkulację sporządzono według danych na dzień 29.03.2021 r. przy założeniu: wypełnienia przez Bank i Kredytobiorcę zobowiązań wynikających z Regulaminu Promocji „Bezpieczny kredyt” Ostateczne warunki kredytowania uzależnione są od: wyniku oceny zdolności kredytowej klienta, daty wypłaty kredytu oraz terminu regulowania zobowiązania kredytowego.

www.pbs.poznan.pl

KACZOR SERWIS

SPECJALIZACJA
AUTO KLIMA

- Przeglądy i Naprawa Klimatyzacji Samochodowych Wszystkich Marek!
- Wymiana Filtrów Kabinowych i Ultra-Ozonowa Dezynfekcja Klimy!



Sprawdź Swoją Klimę przed Sezonem i Zadbaj o Swoje Zdrowie oraz Komfort.
Więcej informacji znajdziecie państwo na naszej stronie internetowej - ZAPRASZAMY!



KACZOR SERWIS
62-002 JELONEK KRÓTKA 1
WWW.KACZOR.POZNAN.PL
TEL: 61 81-25-302
KOM: 604 344 166