



**RAPORT
O STANIE GMINY SUCHY LAS
W 2022 ROKU**

SPIS TREŚCI

INFORMACJE PODSTAWOWE	7
POŁOŻENIE I PODSTAWOWE PARAMETRY.....	8
DEMOGRAFIA	9
BUDŻET	11
SAMORZĄD GMINY SUCHY LAS.....	19
<i>Realizacja uchwał Rady Gminy</i>	<i>25</i>
<i>Zarządzenia Wójta Gminy.....</i>	<i>31</i>
<i>Gminne jednostki organizacyjne i spółki gminne</i>	<i>39</i>
<i>Związki, stowarzyszenia i gminy partnerskie</i>	<i>49</i>
REALIZOWANE POLITYKI, PROGRAMY I STRATEGIE	55
<i>Strategia rozwoju Gminy.....</i>	<i>69</i>
<i>Karta Dużej Rodziny</i>	<i>74</i>
<i>Ogólnopolska Karta Seniora – edycja Gminy Suchy Las</i>	<i>76</i>
ZADANIA WŁASNE	77
INFRASTRUKTURA.....	78
OCHRONA ŚRODOWISKA	92
INWESTYCJE I REMONTY	97
OŚWIATA.....	104
<i>System oświatowy Gminy</i>	<i>106</i>
<i>Dotacje dla placówek niepublicznych</i>	<i>115</i>
<i>Examinacje ósmoklasistów i sukcesy uczniów</i>	<i>117</i>
POMOC SPOŁECZNA.....	120
OCHRONA ZDROWIA.....	130
DZIAŁALNOŚĆ KULTURALNA	134
CZYTELNICTWO GMINNE.....	141
KULTURA FIZYCZNA I TURYSTYKA.....	144
PORZĄDEK PUBLICZNY I BEZPIECZEŃSTWO OBYWATELI	156
PRZESTRZEŃ PUBLICZNA.....	160
PROMOCJA GMINY	178
ZADANIA ZLECONE.....	182
ZADANIA ZLECONE	183
WSPIERANIE I UPOWSZECHNIANIE IDEI SAMORZĄDOWEJ.....	186
WSPÓŁPRACA Z JEDNOSTKAMI POMOCNICZYMI.....	187
INICJATYWA LOKALNA I WSPÓŁPRACA Z NGO	207
INICJATYWA UCHWAŁODAWCZA I KONSULTACJE Z MIESZKAŃCAMI	213
OCENA OGÓLNA	214
GRUPA PORÓWNAWCZA	216
OCENA OGÓLNA – DEMOGRAFIA	223
OCENA OGÓLNA – BUDŻET	225
OCENA OGÓLNA – INFRASTRUKTURA I GOSPODARKA KOMUNALNA	226
OCENA OGÓLNA – EDUKACJA	228
OCENA OGÓLNA – SPRAWY SPOŁECZNE ORAZ ZDROWIE.....	230
OCENA OGÓLNA – GOSPODARKA	232



DRODZY MIESZKAŃCY,

Przedstawiam Państwu raport o stanie Gminy Suchy Las za 2022 r., który jest podsumowaniem naszej pracy i dokonań w minionym roku. Raport ten jest również wyrazem wdzięczności i uznania dla wszystkich, którzy przyczynili się do rozwoju naszej Gminy: mieszkańców, sołtysów, radnych, pracowników urzędu i jednostek gminnych oraz partnerów społecznych i gospodarczych. Dziękuję Państwu za współpracę i zaangażowanie na rzecz dobra wspólnego.

Rok 2022 był rokiem niezwykle trudnym i wymagającym. Pandemia COVID-19, nadal stanowiła poważne zagrożenie dla zdrowia i życia ludzi. W związku z tym naszym priorytetem było zapewnienie bezpieczeństwa i wsparcia naszym mieszkańcom, zwłaszcza tym najbardziej potrzebującym. Jestem przekonany o tym, że jako wspólnota zdaliśmy egzamin dojrzałości udzielając wsparcia i pomocy pokrzywdzonym w wyniku wojny obywatelom Ukrainy, którzy znaleźli u nas schronienie.

W raporcie przedstawiono szereg działań i projektów, które realizowaliśmy w obszarach takich jak: ochrona zdrowia, pomoc społeczna, edukacja, kultura, sport, turystyka, gospodarka, ochrona środowiska czy infrastruktura. Możemy być dumni z osiągnięć naszych uczniów, skali zrealizowanych inwestycji, kwot pozyskanych środków inwestycyjnych oraz zakresu udzielonego wsparcia.

Kolejny rok z rządu raport przedstawiam Państwu w formie strony internetowej. Zachowanie spójnej struktury i układu prezentowanych danych zapewni Państwu przejrzysty obraz zmian, jakie zaszły w naszej Gminie nie tylko na przestrzeni ostatniego roku, ale ostatnich kilku lat.

Grzegorz Wojtera
Wójt Gminy Suchy Las



1

INFORMACJE PODSTAWOWE

POŁOŻENIE I PODSTAWOWE PARAMETRY

WOJEWÓDZTWO:

wielkopolskie

POWIAT:

poznański

SĄSIEDNIE GMINY:

Czerwonak, Murowana
Goślin, Oborniki, Poznań,
Rokietnica

TYP:

gmina wiejska

SIEDZIBA WŁADZ GMINY:

Suchy Las



SOŁECTWA:

Chludowo, Gołęczewo, Jelonek, Zielątkowo, Złotkowo,
Złotniki - Wieś

OSIEDLA:

Biedrusko, Osiedle Grzybowe, Suchy Las,
Suchy Las - Wschód, Złotniki - Osiedle

POWIERZCHNIA:

116,55 km²

LICZBA LUDNOŚCI:

17.997 osób

DEMOGRAFIA

LICZBA MIESZKAŃCÓW NA KONIEC 2022 R.

17 997

+1,06% ^{GD}

do roku 2021

Zestawienie liczby mieszkańców z podziałem na jednostki pomocnicze

L.p	Jednostka pomocnicza	Liczba mieszkańców zameldowanych w 2021 r.	Liczba mieszkańców zameldowanych w 2022 r.
1	Osiedle Suchy Las	3 730	3 762
2	Osiedle Suchy Las - Wschód	3 519	3 563
3	Osiedle Złotniki - Osiedle	1 915	1 959
4	Osiedle Grzybowe	1 424	1 412
5	Sołectwo Złotniki - Wieś	280	274
6	Sołectwo Jelonek	365	383
7	Osiedle Biedrusko	2 833	2 882
8	Sołectwo Chłudowo	1 361	1 346
9	Sołectwo Gołęczewo	1 292	1 291
10	Sołectwo Zielątkowo	609	638
11	Sołectwo Złotkowo	481	487
Razem:		17 809	17 997



679

Zameldowania na pobyt stały



284

Wymeldowania pobytu stałego



157

Liczba urodzeń



118

Liczba zgonów

W 2022 r. liczba mieszkańców Gminy Suchy Las wzrosła o 1,06% w stosunku do roku poprzedniego. Na wzrost wpływa zdecydowana przewaga osób meldujących się na pobyt stały nad osobami wymeldowującymi się z pobytu stałego. Liczba urodzeń przewyższa liczbę zgonów. W 2022 r. przyrost naturalny wyniósł 2,17 w przeliczeniu na 1.000 mieszkańców.

Struktura demograficzna i zmiany ostatnich lat

Mieszkańcy według ekonomicznych grup wieku

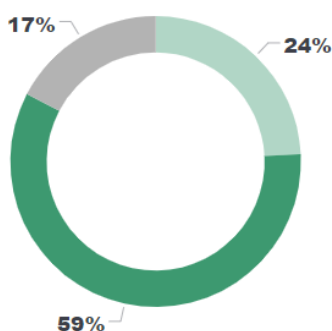

● Przedprodukcyjny ● Produkcyjny ● Poprodukcyjny

Wiek przedprodukcyjny: 0-17 lat
 Wiek produkcyjny: 18-65 dla mężczyzn i 18-60 dla kobiet
 Wiek poprodukcyjny: 65+ dla mężczyzn i 60+ dla kobiet

Zródło: GUS.

Piramida wieku mieszkańców

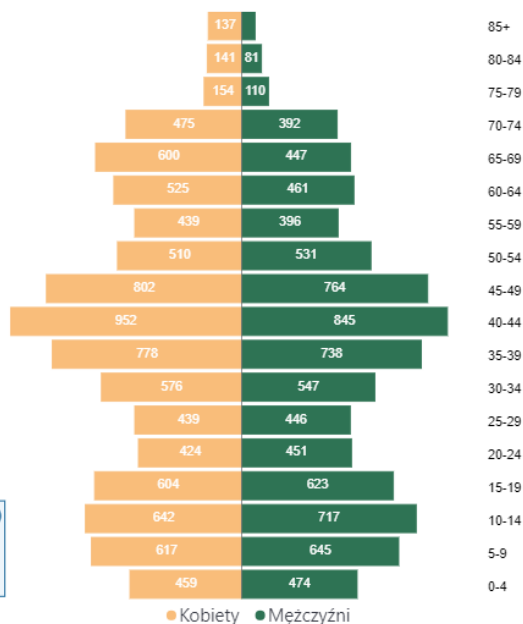

● Kobiety ● Mężczyźni

Dynamika zmian liczby mieszkańców

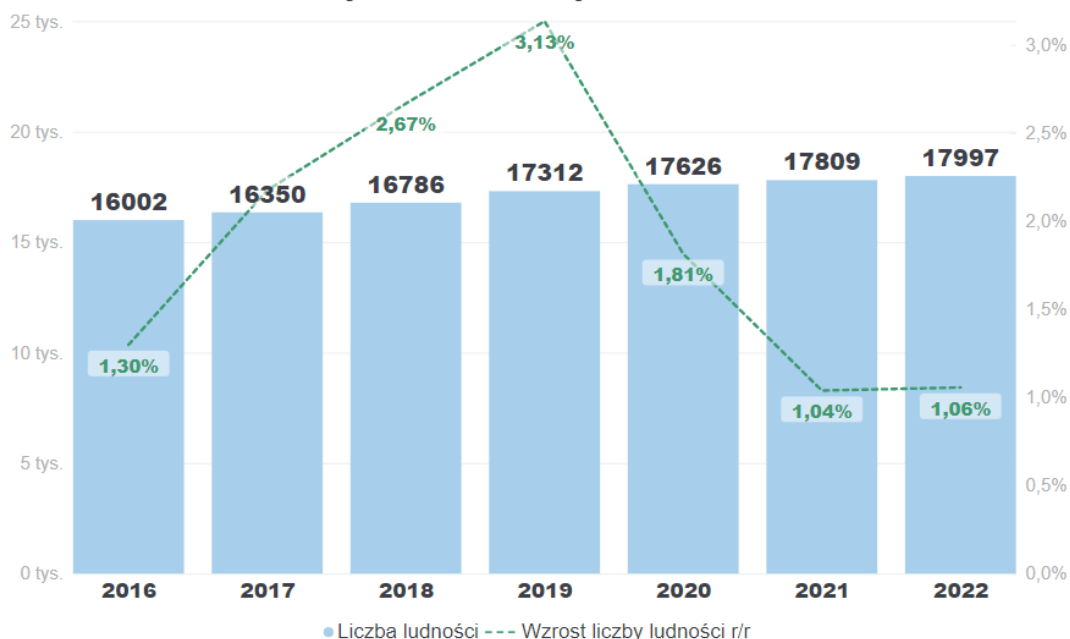

● Liczba ludności --- Wzrost liczby ludności r/r

BUDŻET

DOCHODY

DOCHODY OGÓŁEM WYKONANE W 2022 R.

189 981 052 zł

-3,64%

do roku 2021

DOCHODY OGÓŁEM NA MIESZKAŃCA W 2022 R.

10 556 zł

-4,64%

do roku 2021



10 324 zł

Dochody bieżące na mieszkańca

Wartość wskazuje na poziom transferów bieżących do budżetu.



232 zł

Dochody majątkowe na mieszkańca

Wartość wskazuje na skuteczność działań w zakresie pozyskiwania dodatkowych środków na inwestycje.



4 381 zł

Dochody własne na mieszkańca

Wartość wskazuje na poziom samodzielności finansowej jednostki i poziom elastyczności budżetu.



72 zł

Dochody unijne na mieszkańca

Wartość wskazuje na aktywność jednostki w zakresie pozyskiwania środków zewnętrznych.

Najważniejszym źródłem dochodów Gminy Suchy Las w 2022 r. były **wpływy z udziału w podatku dochodowym od osób fizycznych (PIT)**. Wpływy w kwocie ponad 52,6 mln zł stanowiły 27,7% wszystkich dochodów gminy. Pięć najistotniejszych pozycji po stronie dochodowej budżetu gminy składa się łącznie na 73,9% wszystkich wpływów. Najważniejszym źródłem dochodów własnych Gminy Suchy Las w 2022 r. były **wpływy z tytułu podatku od nieruchomości**, które wyniosły niemal 43,2 mln zł i generowały 22,7% wpływów do budżetu. Istotnymi źródłami dochodów własnych gminy były również **wpływy z podatku od środków transportowych** oraz **wpływy z innych lokalnych opłat pobieranych na podstawie odrębnych ustaw**, wykonane odpowiednio w wysokości 11,6 mln zł i 7,6 mln zł.

10 głównych źródeł dochodów Gminy Suchy Las w 2022 r.

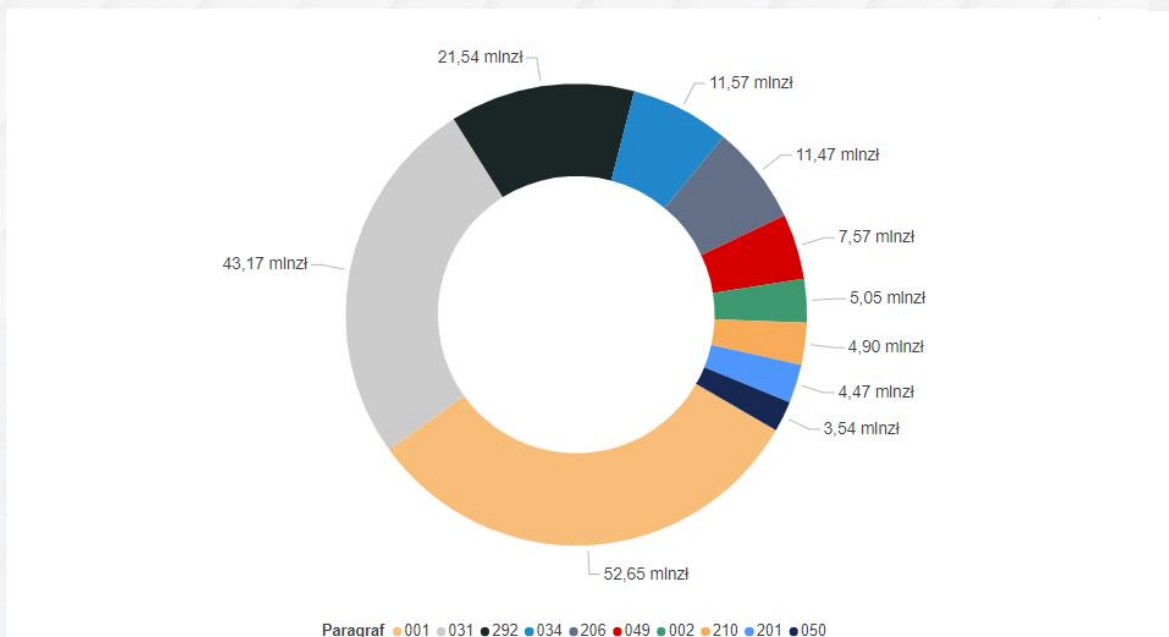

Dochody Gminy Suchy Las w 2022 r.

Paragraf	Opis	Wartość
001	Wpływy z podatku dochodowego od osób fizycznych	52 648 070 zł
031	Wpływy z podatku od nieruchomości	43 165 030 zł
292	Subwencje ogólne z budżetu państwa	21 539 999 zł
034	Wpływy z podatku od środków transportowych	11 565 358 zł
206	Dotacje celowe otrzymane z budżetu państwa na zadania bieżące z zakresu administracji rządowej zlecone gminom (związkom gmin, związkom powiatowo-gminnym), związane z realizacją świadczenia wychowawczego stanowiącego pomoc państwa w wychowywaniu dzieci	11 469 197 zł
049	Wpływy z innych lokalnych opłat pobieranych przez jednostki samorządu terytorialnego na podstawie odrębnych ustaw	7 572 170 zł
002	Wpływy z podatku dochodowego od osób prawnych	5 051 744 zł
210	Środki z Funduszu Pomocy na finansowanie lub dofinansowanie zadań bieżących w zakresie pomocy obywatelom Ukrainy	4 901 749 zł
201	Dotacje celowe otrzymane z budżetu państwa na realizację zadań bieżących z zakresu administracji rządowej oraz innych zadań zleconych gminie (związkom gmin, związkom powiatowo-gminnym) ustawami	4 471 248 zł
050	Wpływy z podatku od czynności cywilnoprawnych	3 544 131 zł
218	Środki z Funduszu Przeciwdziałania COVID-19 na finansowanie lub dofinansowanie realizacji zadań związanych z przeciwdziałaniem COVID-19	3 421 880 zł
075	Wpływy z najmu i dzierżawy składników majątkowych Skarbu Państwa, jednostek samorządu terytorialnego lub innych jednostek zaliczanych do sektora finansów publicznych oraz innych umów o podobnym charakterze	2 899 839 zł
077	Wpłaty z tytułu odpłatnego nabycia prawa własności oraz prawa użytkowania wieczystego nieruchomości	2 384 917 zł
275	Środki na uzupełnienie dochodów gmin	1 929 710 zł
203	Dotacje celowe otrzymane z budżetu państwa na realizację własnych zadań bieżących gmin (związków gmin, związków powiatowo-gminnych)	1 624 757 zł
097	Wpływy z różnych dochodów	1 475 941 zł

Paragraf	Opis	Wartość
231	Dotacje celowe otrzymane z gminy na zadania bieżące realizowane na podstawie porozumień (umów) między jednostkami samorządu terytorialnego	1 207 553 zł
635	Środki otrzymane z państwowych funduszy celowych na finansowanie lub dofinansowanie kosztów realizacji inwestycji i zakupów inwestycyjnych jednostek sektora finansów publicznych	1 152 787 zł
067	Wpływy z opłat za korzystanie z wyżywienia w jednostkach realizujących zadania z zakresu wychowania przedszkolnego	1 001 397 zł
083	Wpływy z usług	899 586 zł
295	Wpływy ze zwrotów niewykorzystanych dotacji oraz płatności	837 284 zł
092	Wpływy z pozostałych odsetek	718 827 zł
069	Wpływy z różnych opłat	681 016 zł
205	Dotacje celowe w ramach programów finansowanych z udziałem środków europejskich oraz środków, o których mowa w art. 5 ust. 3 pkt 5 lit. a i b ustawy, lub płatności w ramach budżetu środków europejskich, realizowanych przez jednostki samorządu terytorialnego	649 441 zł
620	Dotacje celowe w ramach programów finansowanych z udziałem środków europejskich oraz środków, o których mowa w art.5 ust.1 pkt. 3 oraz ust. 3 pkt 5 i 6 ustawy, lub płatności w ramach budżetu środków europejskich, z wyłączeniem dochodów klasyfikowanych w paragrafie 625	616 491 zł
048	Wpływy z opłat za zezwolenia na sprzedaż napojów alkoholowych	591 395 zł
027	Wpływy z części opłaty za zezwolenie na sprzedaż napojów alkoholowych w obrocie hurtowym	256 423 zł
032	Wpływy z podatku rolnego	229 678 zł
066	Wpływy z opłat za korzystanie z wychowania przedszkolnego	194 701 zł
091	Wpływy z odsetek od nieterminowych wpłat z tytułu podatków i opłat	180 811 zł
033	Wpływy z podatku leśnego	138 722 zł
035	Wpływy z podatku od działalności gospodarczej osób fizycznych, opłacanego w formie karty podatkowej	137 878 zł
036	Wpływy z podatku od spadków i darowizn	120 146 zł
095	Wpływy z tytułu kar i odszkodowań wynikających z umów	102 348 zł
041	Wpływy z opłaty skarbowej	83 896 zł
047	Wpływy z opłat za trwałe zarząd, użytkowanie i służebności	80 946 zł
055	Wpływy z opłat z tytułu użytkowania wieczystego nieruchomości	80 617 zł
271	Dotacja celowa otrzymana z tytułu pomocy finansowej udzielanej między jednostkami samorządu terytorialnego na dofinansowanie własnych zadań bieżących	65 120 zł
202	Dotacje celowe otrzymane z budżetu państwa na zadania bieżące realizowane przez gminę na podstawie porozumień z organami administracji rządowej	64 032 zł
064	Wpływy z tytułu kosztów egzekucyjnych, opłaty komorniczej i kosztów upomnień	58 885 zł
236	Dochody jednostek samorządu terytorialnego związane z realizacją zadań z zakresu administracji rządowej oraz innych zadań zleconych ustawami	43 021 zł
246	Środki otrzymane od pozostałych jednostek zaliczanych do sektora finansów publicznych na realizację zadań bieżących jednostek zaliczanych do sektora finansów publicznych	41 775 zł
629	Środki na dofinansowanie własnych inwestycji gmin, powiatów (związków gmin, związków powiatów), samorządów województw, pozyskane z innych źródeł	28 842 zł
058	Wpływy z tytułu grzywien i innych kar pieniężnych od osób prawnych i innych jednostek organizacyjnych	21 571 zł
096	Wpływy z otrzymanych spadków, zapisów i darowizn w postaci pieniężnej	13 472 zł
094	Wpływy z rozliczeń/zwrotów z lat ubiegłych	8 832 zł
057	Wpływy z tytułu grzywien, mandatów i innych kar pieniężnych od osób fizycznych	6 895 zł
063	Wpływy z tytułu opłat i kosztów sądowych oraz innych opłat uiszczanych na rzecz Skarbu Państwa z tytułu postępowania sądowego i prokuratorskiego	673 zł
043	Wpływy z opłaty targowej	210 zł

Paragraf	Opis	Wartość
061	Wpływy z opłat egzaminacyjnych oraz opłat za wydawanie świadectw, dyplomów, zaświadczeń, certyfikatów i ich duplikatów	26 zł
087	Wpływy ze sprzedaży składników majątkowych	8 zł
040	Wpływy z opłaty produktowej	7 zł
	Razem	189 981 052 zł

Dochody podatkowe Gminy Suchy Las w 2022 r.

Łączny koszt skutków obniżenia górnych stawek podatkowych dla osób fizycznych:

1 396 379,16 zł

Łączny koszt udzielonych ulg i zwolnień podatkowych dla osób fizycznych:

9 988,50 zł

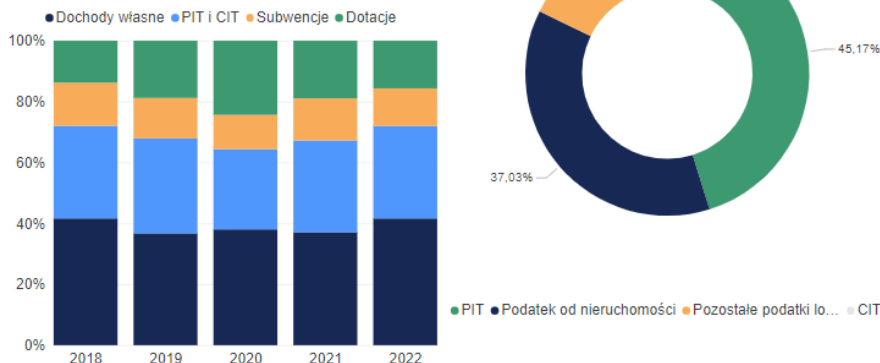

UDZIAŁ DOTACJI INWESTYCYJNYCH W DOCHODACH OGÓŁEM

0,95%

-0,13 PP.

do roku 2021

W strukturze dochodów budżetowych Gminy Suchy Las w 2022 r. znalazły się dotacje inwestycyjne. Wartość wykonanych dotacji w 2022 r. wyniosła 1.798.119,67 zł z czego 645.333,04 zł było środkami pochodzącymi z budżetu środków europejskich, zaś 1.152.786,63 zł pozyskano z budżetu państwa lub funduszy celowych. Więcej na temat projektów inwestycyjnych zrealizowanych z dofinansowaniem można zobaczyć w zakładce [Inwestycje](#).

WYDATKI

WYDATKI OGÓŁEM WYKONANE W 2022 R.

176 024 997 zł

-3,34%

do roku 2021

WYDATKI OGÓŁEM NA MIESZKAŃCA W 2022 R.

9 781 zł

-4,35%

do roku 2021



8 713 zł

Wydatki bieżące na mieszkańca

Wartość wskazuje na poziom środków, jaki przeznaczano na realizację zadań bieżących jednostki.



1 068 zł

Wydatki majątkowe na mieszkańca

Wartość wskazuje na poziom nakładów na realizację inwestycji oraz przyjęte priorytety w zakresie realizacji zadań własnych.



17 843 099 zł

Środki własne na inwestycje

Wartość nadwyżki operacyjnej pomniejszona o spłatę długu. Wskazuje na zdolność do realizacji inwestycji bez pozyskiwania finansowania zewnętrznego.



457 177 zł

Wydatki zrealizowane z dofinansowaniem

Wartość wydatków zrealizowanych z udziałem środków zewnętrznych. Świadczy o aktywności JST w zakresie pozyskiwania zewnętrznych źródeł finansowania.

W 2022 r. Gmina Suchy Las najwięcej środków przeznaczyła na realizację zadań z zakresu **oświaty i wychowania**. Wykonano je na poziomie ponad 53,2 mln zł, co stanowiło 30,2% budżetu wydatkowego. Obecność wydatków oświatowych na pierwszym miejscu w strukturze wpisuje się w standardowy obraz tej części budżetu większości miast i gmin w Polsce. Podobna tendencja miała miejsce również w poprzednich latach. Wydatki z obszaru **pomocy społecznej i wsparcia rodziny** wiązały się w głównej mierze z realizacją rządowego programu "Rodzina 500+" oraz wypłatą zasiłków i świadczeń rodzinnych. Na realizację zadań z zakresu pomocy społecznej i wsparcia rodziny wydano łącznie prawie 26,2 mln zł, co stanowiło 14,9% budżetu gminy. Znaczący udział w strukturze odegrały wydatki zrealizowane w ramach **transportu i łączności** (24,7 mln zł). **Utrzymanie aparatu administracyjnego** kosztowało 15,1 mln zł, co stanowiło 8,6% wydatków gminy.

Wydatki Gminy Suchy Las w 2022 r.

Dział	Opis	Wartość
801	Oświata i wychowanie	52 867 776 zł
600	Transport i łączność	24 692 203 zł
855	Rodzina	16 251 231 zł
758	Różne rozliczenia	15 724 500 zł
750	Administracja publiczna	15 110 400 zł
900	Gospodarka komunalna i ochrona środowiska	13 142 328 zł
921	Kultura i ochrona dziedzictwa narodowego	6 986 490 zł
926	Kultura fizyczna	6 155 264 zł
853	Pozostałe zadania w zakresie polityki społecznej	5 728 258 zł
757	Obsługa długu publicznego	4 784 824 zł
852	Pomoc społeczna	4 217 692 zł
700	Gospodarka mieszkaniowa	4 179 079 zł
754	Bezpieczeństwo publiczne i ochrona przeciwpożarowa	3 385 816 zł
010	Rolnictwo i łowiectwo	1 677 325 zł
851	Ochrona zdrowia	545 048 zł
854	Edukacyjna opieka wychowawcza	351 705 zł
710	Działalność usługowa	127 220 zł
400	Wytwarzanie i zaopatrywanie w energię elektryczną, gaz i wodę	94 352 zł
751	Urzędy naczelnych organów władzy państwowej, kontroli i ochrony prawa oraz sądownictwa	3 486 zł
Razem		176 024 997 zł

ZADŁUŻENIE

ZADŁUŻENIE GMINY NA KONIEC 2022 R.

81 513 833 zł

-12,70%

do roku 2021

ZADŁUŻENIE NA MIESZKAŃCA NA KONIEC 2022 R.

4 529 zł

-13,61%

do roku 2021



13 956 056 zł

Wynik budżetu
ogółem

Określa nominalną różnicę pomiędzy
wysokością uzyskanych dochodów i
zrealizowanych wydatków.



28 990 958 zł

Wynik budżetu
bieżącego

Wartość wskazuje na zdolność do realizacji
inwestycji i spłaty zobowiązań bez
pozyskiwania finansowania zewnętrznego.



42,91%

Zadłużenie w stosunku do
dochodów

Wartość wskazuje na udział kwoty długu w
dochodach budżetowych.



54 720 zł

Koszt obsługi
długu

Wartość wydatków na zapłatę odsetek od
każdego 1 mln zaciągniętych kredytów,
pożyczek oraz emisji obligacji.

Zadłużenie Gminy Suchy Las na koniec 2022 r. wyniosło 81,5 mln zł i stanowiło 42,9% wykonanych dochodów. W stosunku do ubiegłego roku kwota zadłużenia gminy spadła o 12,7% i jednocześnie o 4,45 pp. spadł udział zadłużenia w dochodach ogółem. Gmina sprawnie obsługuje swoje zadłużenie, co pozwala na optymalne finansowanie przedsięwzięć inwestycyjnych. Poziom wygenerowanej w 2022 r. nadwyżki operacyjnej zapewniał bezpieczeństwo finansowe gminy, również w zakresie spełnienia ustawowej relacji zadłużenia, o której mowa w art. 242-244 ustawy o finansach publicznych.

Kształt WPF Gminy Suchy Las wg ostatniej zmiany w 2022 r.

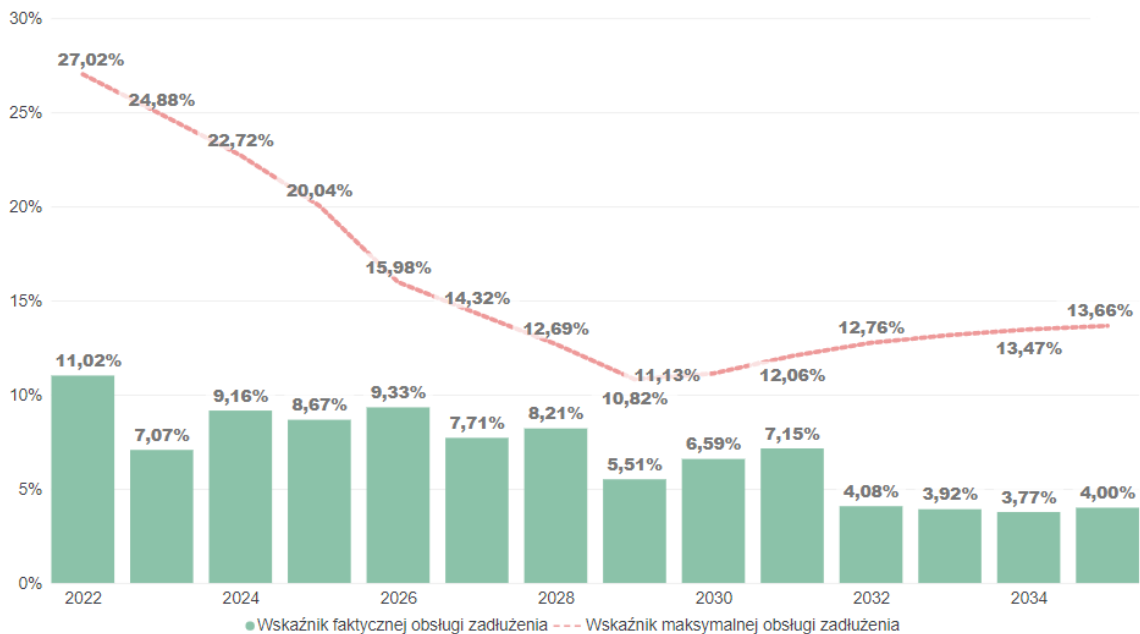

SAMORZĄD GMINY SUCHY LAS

WŁADZE GMINY SUCHY LAS



**GRZEGORZ
WOJTERA**

Wójt Gminy
Suchy Las



**MARCIN
BULIŃSKI**

Zastępca Wójta
Gminy Suchy Las

(do 11.05.2023 r.)



**MARCIN
KOŁODZIEJCZAK**

Sekretarz Gminy
Suchy Las

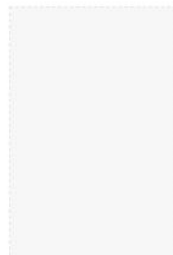

**MONIKA
WOJTASZEWSKA**

Skarbnik Gminy
Suchy Las

Urząd Gminy Suchy Las

ul. Szkolna 13
62-002 Suchy Las

Sekretariat:

tel.: 61 89 26 250
fax: 61 81 25 212
ug@suchylas.pl

Poniedziałek: 10:00-17:00

Wtorek: 8:00-14:00

Środa: 8:00-14:00

Czwartek: 8:00-14:00

Piątek: 8:00-14:00

RADA GMINY SUCHY LAS



PRZEWODNICZĄCY RADY GMINY:

Radosław Banaszak

WICEPRZEWODNICZĄCY RADY GMINY:

Tomasz Sztolcman

POZOSTALI CZŁONKOWIE RADY GMINY:

Anna Ankiewicz

Marian Bajer

Jarosław Dudkiewicz

Zbigniew Hącia

Maciej Jankowiak

Iwona Koźlicka

Krzysztof Łączkowski

Joanna Pągowska

Michał Przybylski

Wiesława Prycińska

Joanna Radzięda

Robert Rozwadowski

Grzegorz Słowiński

DZIAŁALNOŚĆ RADY GMINY SUCHY LAS W 2022 R.



144

podjętych uchwał



3

interpelacje



3

zapytania zgłoszone
do Wójta Gminy

MŁODZIEŻOWA RADA GMINY SUCHY LAS

PRZEWODNICZĄCY MRG:

Kacper Czerwiński

WICEPRZEWODNICZĄCA MRG:

Weronika Poznańska

SEKRETARZ MRG:

Max Hadyński

POZOSTALI CZŁONKOWIE MRG:

Michalina Dybała

Franciszek Gulczyński

Hubert Dachniewski

Adrian Kachel

Oliwia Kołodziejczak

Lena Kuraszyńska

Wojciech Chudy

Julia Siudak

Franciszek Ślęzak

Weronika Wieczorek

Julia Ząbek

Aleksandra Żabicka

W dniu 26.04.2023 r. odbyły się wybory do Młodzieżowej Rady Gminy Suchy Las kadencji 2023-2025. W 4 okręgach wyborczych wyłoniono 15 Radnych - Juniorów. Opiekunem Młodzieżowej Rady Gminy jest p. Joanna Radzięda - Radna Gminy Suchy Las.

SOŁTYSI I PRZEWODNICZĄCY ZARZĄDÓW OSIEDLI GMINY SUCHY LAS



OSIEDLE BIEDRUSKO:

Radosław Banaszak

OSIEDLE SUCHY LAS - WSCHÓD:

Anna Ankiewicz

CHLUDOWO:

Halina Gramsch

ZIELĄTKOWO:

Wiesława Rodowska

GOLĘCZEWO:

Katarzyna Kachel

ZŁOTKOWO:

Sylvia Sawińska

JELONEK:

Andrzej Bartkowiak

ZŁOTNIKI - OSIEDLE:

Grzegorz Słowiński

OSIEDLE GRZYBOWE:

Jarosław Dudkiewicz

ZŁOTNIKI - WIEŚ:

Ewa Korek

OSIEDLE SUCHY LAS:

Sylvia Szenk

NAGRODY I CERTYFIKATY

RANKING SERWISU SAMORZĄDOWEGO PAP "GMINA DOBRA DO ŻYCIA"

"Gmina dobra do życia" to ogólnopolski ranking Serwisu Samorządowego Polskiej Agencji Prasowej, który bada jakość życia w każdej z 2.477 gmin w Polsce.

Zestawienie opracował prof. dr hab. Przemysław Śleszyński z Instytutu Geografii i Przestrzennego Zagospodarowania Polskiej Akademii Nauk.

Laureatów rankingu wyłoniono na podstawie 63 wskaźników, takich jak: poziom edukacji, dochody własne gmin w przeliczeniu na jednego mieszkańca, infrastruktura kulturalna, przeciętne wynagrodzenie czy walory estetyczne krajobrazu. Wszystkie razem stworzyły syntetyczny Wskaźnik Jakości Życia, którego wartość stała się podstawą lokaty w rankingu – im wyższa, tym wyższe miejsce.

Z całego województwa wielkopolskiego to właśnie Gmina Suchy Las osiągnęła najwyższy Wskaźnik Jakości Życia. **W skali całego kraju Gmina Suchy Las zajęła 9. miejsce.**

W tym roku we współpracy z Instytutem Pokolenia opracowany został także dodatkowy Wskaźnik 6OFR, na który składa się 17 z powyższych 63 wskaźników częściowych. To wskaźniki, które wpisują się w wypracowaną w Instytucie koncepcję 6 Obszarów Funkcjonowania Rodzin





RANKING SAMORZĄDÓW "RZECZPOSPOLITEJ"

W XVIII edycji Rankingu Samorządów 2022 Gmina Suchy Las **uplasowała się na VII miejscu w kategorii gminy wiejskie**.

Ranking Samorządów "Rzeczpospolitej" jest uznawany za jeden z najbardziej prestiżowych i wiarygodnych w Polsce.

Od 18 lat redakcja "Rzeczpospolitej" ocenia dokonania lokalnych władz w Polsce, pozwala wyłonić i pokazać te samorzady, które najlepiej dbają o swój zrównoważony rozwój. Zgodnie z przyjętą przez Kapitułę metodologią, ranking weryfikuje skuteczność działań władz samorządowych w kształtowaniu zrównoważonego rozwoju wspólnoty lokalnej, ujmowanego w strategicznych kategoriach: trwałości ekonomicznej, trwałości środowiskowej, trwałości społecznej oraz w zakresie jakości zarządzania.

RANKING PISMA SAMORZĄDU TERYTORIALNEGO "WSPÓLNOTA"

Pismo samorządu terytorialnego "Wspólnota" po raz kolejny opublikowało **Ranking wydatków inwestycyjnych samorządów**, tym razem za lata 2019-2021. **Również w tym zakresie Gmina Suchy Las znalazła się w krajowej czołówce.**

Ranking został opracowany przez prof. Pawła Swianiewicza i dr Julię Łukomską z Zakładu Rozwoju i Polityki Lokalnej na Wydziale Geografii i Studiów Regionalnych Uniwersytetu Warszawskiego. Autorzy przy jego tworzeniu wzięli pod uwagę całość wydatków majątkowych poniesionych przez samorzady w ciągu ostatnich trzech lat w podziale na gminy, miasta na prawach powiatu, powiaty i województwa.

Spośród 1.523 gmin uwzględnionych w zestawieniu **Gmina Suchy Las uplasowała się na 1. miejscu w powiecie poznańskim i 2. miejscu w województwie wielkopolskim**. Średnie wydatki inwestycyjne w przeliczeniu na jednego mieszkańca w wysokości 2.474,16 zł dały gminie Suchy Las **23. miejsce w kraju**.

To wynik, który powinien zadawać zarówno władze samorządowe, jak i mieszkańców. Tym bardziej, że ostatnie lata nie należą do najłatwiejszych, także dla samorządów. Pandemia, wojna w Ukrainie, sytuacja gospodarcza – wzrost cen towarów i usług, stóp procentowych czy nośników energii – mają swoje przełożenie na funkcjonowanie jednostek samorządu terytorialnego. Efektem tego jest spadek wydatków na inwestycje we wszystkich kategoriach jednostek samorządu terytorialnego, czyli gminach, miastach na prawach powiatu, powiatach i województwach, co podkreślają autorzy rankingu.

REALIZACJA UCHWAŁ RADY GMINY

UCHWAŁY RADY GMINY - OBSZARY

W 2022 r. Rada Gminy Suchy Las podjęła 144 uchwały. Najwięcej uchwał zrealizowano z zakresu finansów. Uchwały dotyczyły przede wszystkim dokonywania zmian w uchwale budżetowej oraz w wieloletniej prognozie finansowej gminy. Niekiedy uchwały odnosiły się do stawek podatków i opłat lokalnych, dotacji przedmiotowych a także udzielania pomocy finansowej innym jednostkom samorządu terytorialnego.

Drugim często poruszonym zagadnieniem były nieruchomości komunalne. Mocą uchwał wyrażano zgodę na sprzedaż bądź zawarcie umowy dzierżawy czy najmu gminnych nieruchomości gruntowych.

Wiele uchwał dotyczyło również kwestii organizacyjnych i ustrojowych. W ciągu roku radni m.in. rozpatrywali różnego rodzaju skargi oraz dokonywali zmian w składach osobowych poszczególnych Komisji. Ogłoszony został również tekst jednolity Statutu Gminy Suchy Las.

Obszar	Liczba uchwał
Finanse	66
Nieruchomości gminne	23
Kwestie organizacyjne i ustrojowe	20
Planowanie przestrzenne	10
Gospodarka komunalna	8
Jednostki organizacyjne	7
Zdrowie i pomoc społeczna	5
Inne	5

Podsumowanie realizacji uchwał Rady Gminy

Numer uchwały	Data podjęcia	Tytuł	Status
XLI/463/22	31 stycznia 2022 r.	w sprawie przystąpienia do sporządzenia miejscowego planu zagospodarowania przestrzennego Suchy Las – rejon ulic Wojciecha Bogusławskiego, Alejowej i Meteorytowej	w trakcie realizacji
XLI/464/22	31 stycznia 2022 r.	w sprawie przystąpienia do sporządzenia zmiany Studium uwarunkowań i kierunków zagospodarowania przestrzennego gminy Suchy Las	w trakcie realizacji
XLI/465/22	31 stycznia 2022 r.	w sprawie uchwały budżetowej na rok 2022	zrealizowana
XLI/466/22	31 stycznia 2022 r.	w sprawie zmian Wieloletniej Prognozy Finansowej Gminy Suchy Las na lata 2022-2035	zrealizowana
XLI/467/22	31 stycznia 2022 r.	zmieniająca uchwałę w sprawie ustalenia wysokości stawek podatku od nieruchomości na rok 2022	zrealizowana
XLI/468/22	31 stycznia 2022 r.	w sprawie ustalenia zasad przyznawania oraz wysokości diet dla radnych Gminy Suchy Las oraz zwrotu kosztów podróży służbowych przysługujących radnym	zrealizowana
XLI/469/22	31 stycznia 2022 r.	w sprawie ustalenia zasad przyznawania oraz wysokości diet dla sołtysów i przewodniczących zarządów osiedli w gminie Suchy Las	zrealizowana
XLI/470/22	31 stycznia 2022 r.	w sprawie wyrażenia zgody na sprzedaż nieruchomości położonej w Suchym Lesie, stanowiącej działki nr 253/7 i 247/7	zrealizowana
XLI/471/22	31 stycznia 2022 r.	w sprawie ustalenia stawki opłaty za korzystanie z przystanków komunikacyjnych, których właścicielem lub zarządzającym jest Gmina Suchy Las	zrealizowana
XLI/472/22	31 stycznia 2022 r.	w sprawie zmiany składu osobowego Komisji Porządku Publicznego, Ochrony Środowiska i Spraw Komunalnych	zrealizowana
XLII/473/22	11 lutego 2022 r.	zmieniająca uchwałę w sprawie uchwały budżetowej na rok 2022	zrealizowana
XLII/474/22	11 lutego 2022 r.	w sprawie zmian Wieloletniej Prognozy Finansowej Gminy Suchy Las na lata 2022-2035	zrealizowana
XLIII/475/22	24 lutego 2022 r.	w sprawie pomocy finansowej dla Powiatu Poznańskiego	zrealizowana

Numer uchwały	Data podjęcia	Tytuł	Status
XLIII/476/22	24 lutego 2022 r.	w sprawie wysokości ekwiwalentu pieniężnego dla członków ochotniczych straży pożarnych	uchwała w WSA w Poznaniu
XLIII/477/22	24 lutego 2022 r.	zmieniająca uchwałę w sprawie uchwały budżetowej na rok 2022	zrealizowana
XLIII/478/22	24 lutego 2022 r.	w sprawie zmian Wieloletniej Prognozy Finansowej Gminy Suchy Las na lata 2022-2035	zrealizowana
XLIII/479/22	24 lutego 2022 r.	w sprawie wyrażenia zgody na zawarcie umowy najmu części działki gruntu nr 584/9 w obrębie Suchy Las	zrealizowana
XLIII/480/22	24 lutego 2022 r.	w sprawie przyjęcia Regulaminu dostarczania wody i odprowadzania ścieków na terenie gminy Suchy Las	zrealizowana
XLIII/481/22	24 lutego 2022 r.	zmieniająca uchwałę nr XIII/178/19 Rady Gminy Suchy Las z dnia 28 listopada 2019 r. w sprawie określenia szczegółowych warunków przyznawania i odpłatności za usługi opiekuńcze i specjalistyczne usługi opiekuńcze z wyłączeniem specjalistycznych usług opiekuńczych dla osób z zaburzeniami psychicznymi oraz szczegółowych zasad częściowego lub całkowitego zwolnienia od opłat, jak również tryb ich pobierania	zrealizowana
XLIII/482/22	24 lutego 2022 r.	w sprawie zarządzenia wyborów sołtysa i rady sołeckiej sołectwa Jelonek	zrealizowana
XLIII/483/22	24 lutego 2022 r.	w sprawie niewyrażenia zgody na wyodrębnienie w budżecie gminy środków stanowiących fundusz sołecki	zrealizowana
XLIII/484/22	24 lutego 2022 r.	w sprawie rozpatrzenia skargi na Wójta Gminy Suchy Las	zrealizowana
XLIII/485/22	24 lutego 2022 r.	w sprawie rozpatrzenia skargi na Wójta Gminy Suchy Las	zrealizowana
XLIV/486/22	24 marca 2022 r.	w sprawie przyjęcia rezygnacji radnej z funkcji Przewodniczącej Rady Gminy Suchy Las	zrealizowana
XLIV/487/22	24 marca 2022 r.	w sprawie wyboru Przewodniczącego Rady Gminy Suchy Las	zrealizowana
XLIV/488/22	24 marca 2022 r.	w sprawie przyjęcia rezygnacji radnego z funkcji Wiceprzewodniczącego Rady Gminy Suchy Las	zrealizowana
XLIV/489/22	24 marca 2022 r.	w sprawie wyboru Wiceprzewodniczącego Rady Gminy Suchy Las	zrealizowana
XLIV/490/22	24 marca 2022 r.	w sprawie przystąpienia do sporządzenia miejscowego planu zagospodarowania przestrzennego Suchy Las - rejon ulic Sucholeskiej i Szkółkarskiej	w trakcie realizacji
XLIV/491/22	24 marca 2022 r.	w sprawie pomocy finansowej dla Gminy Dobrzyca	zrealizowana
XLIV/492/22	24 marca 2022 r.	zmieniająca uchwałę w sprawie uchwały budżetowej na rok 2022	zrealizowana
XLIV/493/22	24 marca 2022 r.	w sprawie zmian Wieloletniej Prognozy Finansowej Gminy Suchy Las na lata 2022-2035	zrealizowana
XLIV/494/22	24 marca 2022 r.	w sprawie wyrażenia zgody na zawarcie umowy najmu części działki gruntu nr 545/5 w obrębie Suchy Las	niezrealizowana
XLIV/495/22	24 marca 2022 r.	w sprawie wyrażenia zgody na zawarcie umowy najmu części działki gruntu nr 70/16 w obrębie Złotkowo	zrealizowana
XLIV/496/22	24 marca 2022 r.	w sprawie przyjęcia Programu opieki nad zwierzętami bezdomnymi oraz zapobiegania bezdomności zwierząt na terenie gminy Suchy Las w 2022 r.	zrealizowana
XLIV/497/22	24 marca 2022 r.	w sprawie uchwalenia Gminnego Programu Profilaktyki i Rozwiązywania Problemów Alkoholowych oraz Przeciwdziałania Narkomanii na lata 2022-2025	w trakcie realizacji
XLIV/498/22	24 marca 2022 r.	w sprawie zakresu pomocy obywatelom Ukrainy w związku z konfliktem zbrojnym na terytorium tego państwa	zrealizowana
XLV/499/22	28 kwietnia 2022 r.	w sprawie przystąpienia do sporządzenia miejscowego planu zagospodarowania przestrzennego Złotniki – rejon ulicy Wrzosowej	w trakcie realizacji
XLV/500/22	28 kwietnia 2022 r.	w sprawie przyznania dotacji na prace rewaloryzacyjne i modernizacyjne w zabytkowym parku w Chłudowie: remont zabytkowej lodowni (etap I) - zabytku w miejscowości Chłudowo	zrealizowana
XLV/501/22	28 kwietnia 2022 r.	w sprawie przyznania dotacji na rewaloryzację parku dworskiego w Chłudowie (etap IV) - zabytku w miejscowości Chłudowo	zrealizowana
XLV/502/22	28 kwietnia 2022 r.	w sprawie przyznania dotacji na kapitalny remont dachu (etap II) na budynku mieszkalnym wielorodzinnym – zabytku w miejscowości Suchy Las	zrealizowana
XLV/503/22	28 kwietnia 2022 r.	w sprawie przyznania dotacji na wykonanie projektu ścieżki edukacyjnej - etap II. Projekt dla zadania inwestycyjnego pt. "Prace renowacyjne i modernizacyjne w zabytkowym parku w Chłudowie" – zabytku w miejscowości Chłudowo	zrealizowana
XLV/504/22	28 kwietnia 2022 r.	w sprawie przyznania dotacji na remont dachu budynku mieszkalnego - wymianę pokrycia dachowego na nową dachówkę karpiówkę - zabytku w miejscowości Chłudowo	zrealizowana

Numer uchwały	Data podjęcia	Tytuł	Status
XLV/505/22	28 kwietnia 2022 r.	w sprawie przyznania dotacji na naprawę i zabezpieczenie murów zewnętrznych i stropów (część zadania pn. "Remont, rozbudowa, przebudowa wraz ze zmianą sposobu użytkowania obory na budynek mieszkalny jednorodzinny") - zabytku w miejscowości Gołęczewo	zrealizowana
XLV/506/22	28 kwietnia 2022 r.	w sprawie przyznania dotacji na remont i przebudowę dachu - etap II (część zadania pn. "Remont i przebudowa budynku mieszkalnego jednorodzinnego") - zabytku w miejscowości Gołęczewo	zrealizowana
XLV/507/22	28 kwietnia 2022 r.	w sprawie przyznania dotacji na budowę ścieżki o nawierzchni klinkierowej (trzeci etap realizacji zadania pn. "Budowa oraz renowacja zabytkowej ścieżki im. ojców niepodległości z rewitalizacją stawu dolnego i pośredniego") na terenie parku - zabytku w miejscowości Biedrusko	zrealizowana
XLV/508/22	28 kwietnia 2022 r.	w sprawie przyznania dotacji na renowację elewacji i remont budynku mieszkalnego jednorodzinnego z przyległymi budynkami –gospodarczym i garażowym (część zadania pn. "remont i przebudowa budynków") - zabytku w miejscowości Gołęczewo	zrealizowana (umowa zawarta, ale wnioskodawcy nie wykonali inwestycji i nie rozliczyli dotacji)
XLV/509/22	28 kwietnia 2022 r.	w sprawie przyznania dotacji na prace remontowe budynku gospodarczego polegające na: uzupełnieniu spoinowania ścian budynku i wykonaniu sufitu z desek - zabytku w miejscowości Złotniki	zrealizowana (umowa zawarta, ale wnioskodawcy nie wykonali inwestycji i nie rozliczyli dotacji)
XLV/510/22	28 kwietnia 2022 r.	w sprawie przyznania dotacji na remont kapitalny budynku dawnego Zjazdu pod Złotą Gwiazdą w Gołęczewie oraz przyległej sali tanecznej (etap IV) - zabytku w miejscowości Gołęczewo	zrealizowana
XLV/511/22	28 kwietnia 2022 r.	w sprawie przyznania dotacji na remont starego kasyna wojskowego - wykonanie i montaż stolarki okiennej i drzwiowej - etap II, zakup i montaż instalacji przeciwłamaniowej oraz zakup i montaż instalacji przeciwpożarowej - zabytku w miejscowości Biedrusko	zrealizowana
XLV/512/22	28 kwietnia 2022 r.	zmieniająca uchwałę w sprawie uchwały budżetowej na rok 2022	zrealizowana
XLV/513/22	28 kwietnia 2022 r.	w sprawie zmian Wieloletniej Prognozy Finansowej Gminy Suchy Las na lata 2022-2035	zrealizowana
XLV/514/22	28 kwietnia 2022 r.	w sprawie przyznania dotacji na wykonanie projektu budowlanego remontu i przebudowy budynku mieszkalnego jednorodzinnego - zabytku w miejscowości Gołęczewo	zrealizowana
XLV/515/22	28 kwietnia 2022 r.	w sprawie przyznania dotacji na wymianę stolarki okiennej (część zadania pn. "remont budynku i renowacja elewacji budynku mieszkalnego z częścią gospodarczą") - zabytku w miejscowości Gołęczewo	zrealizowana
XLV/516/22	28 kwietnia 2022 r.	w sprawie wyrażenia zgody na zawarcie umowy dzierżawy części działki gruntu nr 379/6 w obrębie Suchy Las	zrealizowana
XLV/517/22	28 kwietnia 2022 r.	w sprawie wyrażenia zgody na zawarcie umowy dzierżawy części działki gruntu nr 108/7 w obrębie Suchy Las	zrealizowana
XLV/518/22	28 kwietnia 2022 r.	w sprawie wyrażenia zgody na zawarcie umowy dzierżawy części działek gruntu nr 27/93 i 27/111 w obrębie Biedrusko	zrealizowana
XLV/519/22	28 kwietnia 2022 r.	w sprawie wyrażenia zgody na sprzedaż nieruchomości położonej w Złotkowie, stanowiącej działkę nr 48/11	zrealizowana
XLV/520/22	28 kwietnia 2022 r.	w sprawie przyjęcia Programu Osłonowego „Korpus Wsparcia Seniorów” na rok 2022	zrealizowana
XLV/521/22	28 kwietnia 2022 r.	w sprawie uchwalenia Gminnego Programu Wspierania Rodziny w Gminie Suchy Las na lata 2022-2024	w trakcie realizacji
XLV/522/22	28 kwietnia 2022 r.	w sprawie ogłoszenia jednolitego tekstu Statutu Gminy Suchy Las	zrealizowana
XLV/523/22	28 kwietnia 2022 r.	w sprawie zmiany składu osobowego Komisji Rewizyjnej	zrealizowana
XLV/524/22	28 kwietnia 2022 r.	w sprawie wyboru Przewodniczącego Komisji Rewizyjnej	zrealizowana
XLV/525/22	28 kwietnia 2022 r.	w sprawie zarządzenia wyborów przewodniczącego i członków zarządu osiedla Suchy Las – Wschód	zrealizowana
XLVI/526/22	23 maja 2022 r.	w sprawie przystąpienia do sporządzenia miejscowego planu zagospodarowania przestrzennego Złotniki – rejon ulicy Prostej	w trakcie realizacji
XLVI/527/22	23 maja 2022 r.	w sprawie miejscowego planu zagospodarowania przestrzennego Biedrusko – rejon ulic Kasztanowej, Chłudowskiej, Poznańskiej i 7 Pułku Strzelców Konnych – część II	zrealizowana
XLVI/528/22	23 maja 2022 r.	zmieniająca uchwałę w sprawie uchwały budżetowej na rok 2022	zrealizowana
XLVI/529/22	23 maja 2022 r.	w sprawie zmian Wieloletniej Prognozy Finansowej Gminy Suchy Las na lata 2022-2035	zrealizowana
XLVI/530/22	23 maja 2022 r.	w sprawie utworzenia jednostki budżetowej Centrum Usług Wspólnych z siedzibą w Suchym Lesie oraz nadania jej statutu	zrealizowana
XLVI/531/22	23 maja 2022 r.	w sprawie wyrażenia zgody na zawarcie umowy najmu części działki gruntu nr 249/9 w obrębie Jelonek	zrealizowana

Numer uchwały	Data podjęcia	Tytuł	Status
XLVI/532/22	23 maja 2022 r.	w sprawie wyrażenia zgody na zawarcie umowy dzierżawy części działki gruntu nr 287/2 w obrębie Złotniki	zrealizowana
XLVI/533/22	23 maja 2022 r.	w sprawie wyrażenia zgody na zawarcie umowy dzierżawy części działki gruntu nr 179/7 w obrębie Suchy Las	zrealizowana
XLVI/534/22	23 maja 2022 r.	w sprawie wyrażenia zgody na zawarcie umowy dzierżawy części działki gruntu nr 23 w obrębie Biedrusko	zrealizowana
XLVI/535/22	23 maja 2022 r.	w sprawie zmiany składu osobowego Komisji Oświaty, Kultury, Sportu i Spraw Społecznych	zrealizowana
XLVII/536/22	20 czerwca 2022 r.	w sprawie udzielenia Wójtowi Gminy wotum zaufania	zrealizowana
XLVII/537/22	20 czerwca 2022 r.	w sprawie zatwierdzenia sprawozdania finansowego i sprawozdania z wykonania budżetu	zrealizowana
XLVII/538/22	20 czerwca 2022 r.	w sprawie udzielenia absolutorium Wójtowi Gminy	zrealizowana
XLVII/539/22	20 czerwca 2022 r.	zmieniająca uchwałę w sprawie uchwały budżetowej na rok 2022	zrealizowana
XLVII/540/22	20 czerwca 2022 r.	w sprawie zmian Wieloletniej Prognozy Finansowej Gminy Suchy Las na lata 2022-2035	zrealizowana
XLVII/541/22	20 czerwca 2022 r.	zmieniająca uchwałę nr XLVI/530/22 w sprawie utworzenia jednostki budżetowej Centrum Usług Wspólnych z siedzibą w Suchym Lesie oraz nadania jej statutu	zrealizowana
XLVII/542/22	20 czerwca 2022 r.	w sprawie wyrażenia zgody na zawarcie umowy najmu części działki gruntu nr 602/22 w obrębie Suchy Las	zrealizowana
XLVII/543/22	20 czerwca 2022 r.	w sprawie wyrażenia zgody na zawarcie umowy dzierżawy części działki gruntu nr 3/47 w obrębie Złotkowo	zrealizowana
XLVII/544/22	20 czerwca 2022 r.	w sprawie metody ustalenia opłaty za gospodarowanie odpadami komunalnymi oraz stawki opłaty	zrealizowana
XLVII/545/22	20 czerwca 2022 r.	w sprawie wzoru deklaracji o wysokości opłaty za gospodarowanie odpadami komunalnymi oraz warunków i trybu składania deklaracji za pomocą środków komunikacji elektronicznej	zrealizowana
XLVII/546/22	20 czerwca 2022 r.	w sprawie zwolnienia w części z opłaty za gospodarowanie odpadami komunalnymi właścicieli nieruchomości zabudowanych budynkami mieszkalnymi jednorodzinnymi kompostujących bioodpady stanowiące odpady komunalne w kompostowniku przydomowym	zrealizowana
XLVII/547/22	20 czerwca 2022 r.	w sprawie średniej ceny jednostki paliwa w gminie Suchy Las na rok szkolny 2022/2023	w trakcie realizacji
XLVII/548/22	20 czerwca 2022 r.	sprawie współpracy z Gminą Cherruex	zrealizowana
XLVII/549/22	20 czerwca 2022 r.	w sprawie rozpatrzenia skargi na Wójta Gminy Suchy Las	zrealizowana
XLVII/550/22	20 czerwca 2022 r.	w sprawie zaopiniowania projektu Audytu krajobrazowego województwa wielkopolskiego	zrealizowana
XLVIII/551/22	11 sierpnia 2022 r.	w sprawie zaciągnięcia pożyczki na realizację przedsięwzięcia pn.: „Wymiana pieców węglowych na kotły gazowe w gminie Suchy Las”	zrealizowana
XLVIII/552/22	11 sierpnia 2022 r.	uchylająca uchwałę nr XLIII/475/22 Rady Gminy Suchy Las z dnia 24 lutego 2022 r. w sprawie pomocy finansowej dla Powiatu Poznańskiego	zrealizowana
XLVIII/553/22	11 sierpnia 2022 r.	zmieniająca uchwałę w sprawie uchwały budżetowej na rok 2022	zrealizowana
XLVIII/554/22	11 sierpnia 2022 r.	w sprawie zmian Wieloletniej Prognozy Finansowej Gminy Suchy Las na lata 2022-2035	zrealizowana
XLVIII/555/22	11 sierpnia 2022 r.	w sprawie wyrażenia zgody na zawarcie umowy dzierżawy części działki gruntu nr 23 w obrębie Biedrusko	zrealizowana
XLVIII/556/22	11 sierpnia 2022 r.	w sprawie wyrażenia zgody na zawarcie umowy dzierżawy działki gruntu nr 575 w obrębie Chłudowo	zrealizowana
XLVIII/557/22	11 sierpnia 2022 r.	w sprawie wyrażenia zgody na zawarcie umowy najmu części działki gruntu nr 379/14 w obrębie Suchy Las	niezrealizowana
XLVIII/558/22	11 sierpnia 2022 r.	w sprawie wyrażenia zgody na zawarcie umowy najmu działki gruntu nr 23/8 w obrębie Suchy Las	zrealizowana
XLVIII/559/22	11 sierpnia 2022 r.	w sprawie określenia tygodniowego obowiązkowego wymiaru godzin zajęć pedagogów, pedagogów specjalnych, psychologów, logopedów, terapeutów pedagogicznych oraz doradców zawodowych, z wyjątkiem nauczycieli zatrudnionych w poradniach psychologiczno-pedagogicznych	zrealizowana
XLVIII/560/22	11 sierpnia 2022 r.	zmieniająca uchwałę w sprawie wzoru deklaracji o wysokości opłaty za gospodarowanie odpadami komunalnymi oraz warunków i trybu składania deklaracji za pomocą środków komunikacji elektronicznej	zrealizowana
XLIX/561/22	29 września 2022 r.	w sprawie przyjęcia Strategii Rozwoju Gminy Suchy Las na lata 2022-2030	w trakcie realizacji
XLIX/562/22	29 września 2022 r.	zmieniająca uchwałę w sprawie udzielenia pomocy finansowej Województwu Wielkopolskiemu	

Numer uchwały	Data podjęcia	Tytuł	Status
XLIX/563/22	29 września 2022 r.	w sprawie sprostowania oczywistej pomyłki pisarskiej w uchwale nr XLVIII/551/22 w sprawie zaciągnięcia pożyczki na realizację przedsięwzięcia pn.: „Wymiana pieców węglowych na kotły gazowe w gminie Suchy Las”	zrealizowana
XLIX/564/22	29 września 2022 r.	zmieniająca uchwałę nr XIX/231/20 Rady Gminy Suchy Las z dnia 28 maja 2020 r. w sprawie emisji obligacji komunalnych oraz zasad ich zbywania, nabywania i wykupu	w trakcie realizacji
XLIX/565/22	29 września 2022 r.	zmieniająca uchwałę w sprawie uchwały budżetowej na rok 2022	zrealizowana
XLIX/566/22	29 września 2022 r.	w sprawie zmian Wieloletniej Prognozy Finansowej Gminy Suchy Las na lata 2022-2035	zrealizowana
XLIX/567/22	29 września 2022 r.	w sprawie pomocy finansowej dla Powiatu Poznańskiego na rok 2023	w trakcie realizacji
XLIX/568/22	29 września 2022 r.	w sprawie pomocy finansowej dla Powiatu Poznańskiego na rok 2023	w trakcie realizacji
XLIX/569/22	29 września 2022 r.	w sprawie pomocy finansowej dla Powiatu Poznańskiego na rok 2023	w trakcie realizacji
XLIX/570/22	29 września 2022 r.	w sprawie pomocy finansowej dla Powiatu Poznańskiego na rok 2024	w trakcie realizacji
XLIX/571/22	29 września 2022 r.	w sprawie stawek dotacji przedmiotowych na rok 2023 dla gminnego zakładu budżetowego	w trakcie realizacji
XLIX/572/22	29 września 2022 r.	w sprawie wzoru deklaracji o wysokości opłaty za gospodarowanie odpadami komunalnymi oraz warunków i trybu składania deklaracji za pomocą środków komunikacji elektronicznej	zrealizowana
XLIX/573/22	29 września 2022 r.	w sprawie wyrażenia zgody na zawarcie umowy dzierżawy części działki gruntu nr 23 w obrębie Biedrusko	zrealizowana
XLIX/574/22	29 września 2022 r.	w sprawie wyrażenia zgody na przekazanie w drodze darowizny nieruchomości położonych w Suchym Lesie na rzecz Skarbu Państwa – Komendy Wojewódzkiej Policji w Poznaniu	zrealizowana
XLIX/575/22	29 września 2022 r.	w sprawie odstąpienia od zbycia w drodze przetargu nieruchomości położonej w Chłudowie na rzecz ENEA Operator Sp. z o.o. z siedzibą w Poznaniu	niezrealizowana
XLIX/576/22	29 września 2022 r.	zmieniająca uchwałę w sprawie określenia przystanków komunikacyjnych, których właścicielem lub zarządzającym jest Gmina Suchy Las oraz warunków i zasad korzystania z tych przystanków	zrealizowana
XLIX/577/22	29 września 2022 r.	w sprawie określenia tygodniowego obowiązkowego wymiaru zajęć dla nauczycieli pracujących z grupami obejmującymi dzieci 6-letnie i dzieci młodsze	zrealizowana
L/578/22	27 października 2022 r.	w sprawie miejscowego planu zagospodarowania przestrzennego Biedrusko – rejon Rowu Północnego część I	zrealizowana
L/579/22	27 października 2022 r.	w sprawie dokonania zmian w projekcie miejscowego planu zagospodarowania przestrzennego Jelonek – rejon ulic Złotnickiej i Sosnowej	w trakcie realizacji
L/580/22	27 października 2022 r.	zmieniająca uchwałę w sprawie uchwały budżetowej na rok 2022	zrealizowana
L/581/22	27 października 2022 r.	w sprawie zmian Wieloletniej Prognozy Finansowej Gminy Suchy Las na lata 2022-2035	zrealizowana
L/582/22	27 października 2022 r.	w sprawie ustalenia wysokości stawek podatku od nieruchomości na rok 2023	zrealizowana
L/583/22	27 października 2022 r.	zmieniająca uchwałę w sprawie ustalenia inkasa za pobór podatków i opłat lokalnych	zrealizowana
L/584/22	27 października 2022 r.	w sprawie przyjęcia Programu ochrony środowiska dla Gminy Suchy Las na lata 2022-2027 z perspektywą do roku 2030 wraz z prognozą oddziaływania na środowisko	w trakcie realizacji
L/585/22	27 października 2022 r.	zmieniająca uchwałę w sprawie regulaminu wynagradzania nauczycieli zatrudnionych w szkołach prowadzonych przez Gminę Suchy Las	zrealizowana
LI/586/22	24 listopada 2022 r.	w sprawie przystąpienia do sporządzenia miejscowego planu zagospodarowania przestrzennego dla terenu zamkniętego, stanowiącego obszary obejmujące działki o numerach ewidencyjnych: 265, 374, 474, 477, 316, w obrębie geodezyjnym Biedrusko	w trakcie realizacji
LI/587/22	24 listopada 2022 r.	w sprawie przystąpienia Gminy Suchy Las w roku 2023 do programu polityki zdrowotnej pn. „Program polityki zdrowotnej leczenia bezpłodności metodą zapłodnienia pozaustrojowego dla mieszkańców województwa wielkopolskiego w latach 2022-2023”	w trakcie realizacji
LI/588/22	24 listopada 2022 r.	zmieniająca uchwałę w sprawie uchwały budżetowej na rok 2022	zrealizowana
LI/589/22	24 listopada 2022 r.	w sprawie zmian Wieloletniej Prognozy Finansowej Gminy Suchy Las na lata 2022-2035	zrealizowana
LI/590/22	24 listopada 2022 r.	w sprawie przeznaczenia części umorzonych pożyczki z Wojewódzkiego Funduszu Ochrony Środowiska i Gospodarki Wodnej w Poznaniu	zrealizowana
LI/591/22	24 listopada 2022 r.	w sprawie określenia wysokości stawek podatku od środków transportowych na rok 2023	w trakcie realizacji

Numer uchwały	Data podjęcia	Tytuł	Status
LI/592/22	24 listopada 2022 r.	w sprawie obniżenia ceny skupu żyta do celów wymiaru podatku rolnego na rok 2023	w trakcie realizacji
LI/593/22	24 listopada 2022 r.	zmieniająca uchwałę w sprawie ustalenia inkasa za pobór opłaty za gospodarowanie odpadami komunalnymi	zrealizowana
LI/594/22	24 listopada 2022 r.	w sprawie pokrycia części kosztów gospodarowania odpadami komunalnymi z dochodów własnych niepochodzących z pobranej opłaty za gospodarowanie odpadami komunalnymi	zrealizowana
LI/595/22	24 listopada 2022 r.	w sprawie wyrażenia zgody na zawarcie umowy najmu części pomieszczenia biurowego w budynku zlokalizowanym w Suchym Lesie przy ul. Szkolnej 13	zrealizowana
LI/596/22	24 listopada 2022 r.	w sprawie wyrażenia zgody na zawarcie umowy najmu części działki gruntu nr 111/6 w obrębie Suchy Las	zrealizowana
LI/597/22	24 listopada 2022 r.	w sprawie ustalenia stawki za 1 km przebiegu pojazdu, uwzględnianej przy obliczaniu zwrotu rodzicom kosztów przewozu dzieci, młodzieży, uczniów oraz rodziców	zrealizowana
LI/598/22	24 listopada 2022 r.	w sprawie Rocznej Programu Współpracy Gminy Suchy Las z Organizacjami Pozarządowymi oraz z podmiotami wymienionymi w art. 3 ust. 3 ustawy z dnia 24 kwietnia 2003 r. o działalności pożytku publicznego i o wolontariacie na rok 2023	w trakcie realizacji
LI/599/22	24 listopada 2022 r.	w sprawie przyjęcia programu usług wolontarystycznych Ośrodka Pomocy Społecznej w Suchym Lesie na lata 2023 – 2027	w trakcie realizacji
LI/600/22	24 listopada 2022 r.	w sprawie przygotowania projektu zmiany uchwały nr XLIX/571/18 Rady Gminy Suchy Las z dnia 18 października 2018 r. w sprawie zasad i warunków sytuowania obiektów małej architektury, tablic reklamowych i urządzeń reklamowych oraz ogrodzeń, ich gabarytów, standardów jakościowych oraz rodzajów materiałów budowlanych, z jakich mogą być wykonane	w trakcie realizacji
LII/601/22	19 grudnia 2022 r.	w sprawie Wieloletniej Prognozy Finansowej Gminy Suchy Las na lata 2023-2035	w trakcie realizacji
LII/602/22	19 grudnia 2022 r.	w sprawie uchwały budżetowej na rok 2023	w trakcie realizacji
LII/603/22	19 grudnia 2022 r.	w sprawie ustalenia wykazu wydatków, które nie wygasają z upływem roku budżetowego 2022	zrealizowana
LII/604/22	19 grudnia 2022 r.	zmieniająca uchwałę w sprawie uchwały budżetowej na rok 2022	zrealizowana
LII/605/22	19 grudnia 2022 r.	w sprawie zmian Wieloletniej Prognozy Finansowej Gminy Suchy Las na lata 2022-2035	zrealizowana
LII/606/22	19 grudnia 2022 r.	zmieniająca uchwałę nr VI/81/19 Rady Gminy Suchy Las z dnia 28 marca 2019 r. w sprawie opłaty reklamowej	w trakcie realizacji

ZARZĄDZENIA WÓJTA GMINY

ZARZĄDZENIA WÓJTA GMINY - OBSZARY

W 2022 r. Wójt Gminy Suchy Las wydał w sumie 215 zarządzeń. Zarządzenia w przeważającej liczbie odnosiły się do finansów gminy. Na ich mocy w głównej mierze dokonywano zmian w uchwale budżetowej Gminy Suchy Las.

Drugim często poruszonym przez Wójta zagadnieniem były nieruchomości gminne. W drodze zarządzeń podawano do publicznej wiadomości wykazy nieruchomości przeznaczonych do zbycia, oddania w najem, dzierżawę bądź użyczenie, a także ogłaszano przetargi na sprzedaż nieruchomości oraz nabywano nowe do zasobu gminnego. Część zarządzeń odnosiła się też do ustanawiania służebności przesyłu lub rezygnacji z prawa pierwokupu.

Znacząca część zarządzeń dotyczyła też organizacji Urzędu Gminy, odnosząc się w przeważającej liczbie do zmian w Regulaminie Organizacyjnym, a także powoływania oraz zmian w składach osobowych poszczególnych zespołów, komitetów i komisji funkcjonujących w Urzędzie Gminy.

Obszar	Liczba zarządzeń
Finanse	47
Nieruchomości gminne	44
Organizacja Urzędu i Gminy	33
Zdrowie i pomoc społeczna	24
Zamówienia publiczne	15
Planowanie przestrzenne	11
Środowisko i zielen gminna	10
Pomoc obywatelom Ukrainy	8
Jednostki organizacyjne	7
Oświata	7
Kultura i sport	5
Inne	4

Wykaz zarządzeń Wójta Gminy

Numer zarządzenia	Data podjęcia	Tytuł
1/2022	03.01.2022	w sprawie upoważnień dla kierowników jednostek organizacyjnych Gminy Suchy Las
2/2022	03.01.2022	w przedmiocie ustanowienia Regulaminu utrzymania czystości ulic i placów oraz zieleni na terenie Gminy Suchy Las w roku 2022
3/2022	03.01.2022	w sprawie regulaminu edukacji informatycznej, doradztwa w zakresie informatyki, utrzymania gminnych obiektów administracyjnych i urządzeń użyteczności publicznej w zakresie obsługi informatycznej, promocji gminy, utrzymania porządku publicznego i bezpieczeństwa obywateli Gminy Suchy Las, na rok 2022
4/2022	03.01.2022	w sprawie zmian w Regulaminie Wynagradzania Pracowników Urzędu Gminy Suchy Las
5/2022	05.01.2022	w sprawie harmonogramu czynności w postępowaniu rekrutacyjnym oraz w postępowaniu uzupełniającym na rok szkolny 2022/2023 do przedszkoli publicznych prowadzonych przez Gminę Suchy Las
6/2022	05.01.2022	w sprawie harmonogramu czynności w postępowaniu rekrutacyjnym oraz w postępowaniu uzupełniającym na rok szkolny 2022/2023 do przedszkoli publicznych prowadzonych przez Gminę Suchy Las
7/2022	05.01.2022	w sprawie ustalenia terminów przeprowadzania postępowania rekrutacyjnego i postępowania uzupełniającego do oddziału dwujęzycznego klasy VII Szkoły Podstawowej nr 2 im. Jana Pawła II w Suchym Lesie na rok szkolny 2022/2023
8/2022	10.01.2022	Brak tytułu
9/2022	10.01.2022	w sprawie powołania komisji konkursowej w celu wzięcia udziału w rozstrzygnięciu ofert na realizację zadań publicznych Gminy Suchy Las
10/2022	10.01.2022	w sprawie zmiany regulaminu edukacji informatycznej, doradztwa w zakresie informatyki, utrzymania gminnych obiektów administracyjnych i urządzeń użyteczności publicznej w zakresie obsługi informatycznej, promocji gminy, utrzymania porządku publicznego i bezpieczeństwa obywateli Gminy Suchy Las, na rok 2022
11/2022	12.01.2022	w sprawie prowadzenia ewidencji nieruchomości przyjmowanych na stan mienia komunalnego Gminy Suchy Las
12/2022	13.01.2022	w sprawie upoważnienia do prowadzenia postępowań oraz wydawania rozstrzygnięć w sprawach dodatków osłonowych

Numer zarządzenia	Data podjęcia	Tytuł
13/2022	13.01.2022	w sprawie upoważnienia do prowadzenia postępowań oraz wydawania rozstrzygnięć w sprawach dodatków osłonowych
14/2022	13.01.2022	w sprawie powołania Komitetu Organizacyjnego Dni Gminy Suchy Las
15/2022	14.01.2022	w sprawie przeznaczenia do sprzedaży w trybie przetargu ustnego nieograniczonego nieruchomości położonych w Suchym Lesie stanowiących działki nr 528/13 i 528/15
16/2022	14.01.2022	w sprawie przeznaczenia do sprzedaży w trybie przetargu ustnego nieograniczonego nieruchomości położonych w Suchym Lesie stanowiących działkę nr 531/7 oraz działki nr 531/8 i 531/9
17/2022	14.01.2022	w sprawie przeznaczenia do zbycia w drodze zamiany nieruchomości położonej w Biedrusku stanowiącej działkę nr 32/4
18/2022	14.01.2022	w sprawie przydzielenia pracownikom zaliczek stałych
19/2022	18.01.2022	w sprawie odwołania i powołania członków Zespołu Interdyscyplinarnego
20/2022	20.01.2022	w sprawie ogłoszenia pierwszego przetargu ustnego nieograniczonego na zbycie nieruchomości położonej w Biedrusku, stanowiącej działkę nr 44/12
21/2022	20.01.2022	w zmieniającej uchwałę w sprawie uchwalenia budżetu Gminy Suchy Las na 2022 r.
22/2022	24.01.2022	w sprawie działań mających na celu zapobieganie rozprzestrzeniania się zakażeń wirusem SARS-CoV-2 na terenie Urzędu Gminy Suchy Las
23/2022	24.01.2022	w sprawie zmiany zarządzenia nr 171/2020 Wójta Gminy Suchy Las z dnia 8 października 2020r. w sprawie powołania kryzysowego zespołu zadaniowego
24/2022	24.01.2022	w sprawie dokonania wyboru ofert ogłoszonych 13 grudnia 2021 r. na wykonanie zadań publicznych Gminy Suchy Las w 2022 roku
25/2022	24.01.2022	w sprawie zmiany zarządzenia nr 171/2020 Wójta Gminy Suchy Las z dnia 8 października 2020r. w sprawie powołania kryzysowego zespołu zadaniowego
26/2022	31.01.2022	zmieniające Zarządzenie nr 160/2018 Wójta Gminy Suchy Las z dnia 11 października 2018r. w sprawie powołania Gminnej Komisji Urbanistyczno-Architektonicznej i ustalenia jej regulaminu
27/2022	31.01.2022	w sprawie doręczania podatnikom decyzji Wójta Gminy Suchy Las w sprawie ustalenia wysokości zobowiązania podatkowego na rok 2022
28/2022	01.02.2022	zmieniające uchwałę w sprawie uchwalenia budżetu Gminy Suchy Las na 2022 r.
29/2022	07.02.2022	w sprawie wprowadzenia "Instrukcji postępowania na wypadek sytuacji podejrzenia popełnienia przestępstwa prania pieniędzy oraz finansowania terroryzmu"
30/2022	07.02.2022	w sprawie podania do publicznej wiadomości wykazu nieruchomości przeznaczonej do zbycia, stanowiącej działki nr 253/7 i 247/7 z obrębu Suchy Las
31/2022	09.02.2022	w sprawie ogłoszenia naboru wniosków o udzielenie dotacji na prace konserwatorskie, restauratorskie lub roboty budowlane przy zabytkach wpisanych do rejestru zabytków lub znajdujących się w gminnej ewidencji zabytków, położonych na terenie gminy Suchy Las
32/2022	14.02.2022	w przedmiocie ustanowienia Regulaminu utrzymania czystości ulic i placów oraz zieleni na terenie Gminy Suchy Las w roku 2022
33/2022	15.02.2022	w sprawie zmiany regulaminu organizacyjnego
34/2022	17.02.2022	zmieniające uchwałę w sprawie uchwalenia budżetu Gminy Suchy Las na 2022r.
36/2022	18.02.2022	w sprawie powołania Komisji Przetargowej
37/2022	23.02.2022	w sprawie zmiany składu Komisji Przetargowej
39/2022	28.02.2022	w sprawie rozpatrzenia uwag wniesionych do, wyłożonego po raz trzeci do publicznego wglądu, projektu miejscowego planu zagospodarowania przestrzennego Jelonek - rejon ulic Złotnickiej i Sosnowej
40/2022	28.02.2022	w sprawie sposobu rozpatrzenia uwag wniesionych do, wyłożonego do publicznego wglądu, projektu miejscowego planu zagospodarowania przestrzennego Suchy Las - rejon ulic Leśnej i Dębowej
41/2022	28.02.2022	w sprawie zarządzenia wyborów sołtysa i rady sołeckiej sołectwa Jelonek
42/2022	28.02.2022	w sprawie powołania zespołu ds. pomocy Ukraińcom przebywającym na terenie Gminy Suchy Las
43/2022	28.02.2022	w sprawie podania do publicznej wiadomości wykazu nieruchomości przeznaczonych do oddania w najem i dzierżawę
44/2022	28.02.2022	w sprawie przyjęcia "Planu działania na rzecz poprawy zapewnienia dostępności osobom ze szczególnymi potrzebami"
45/2022	02.03.2022	w sprawie rezygnacji z prawa pierwokupu
46/2022	03.03.2022	zmieniające uchwałę w sprawie uchwalenia budżetu Gminy Suchy Las na 2022 r.

Numer zarządzenia	Data podjęcia	Tytuł
48/2022	07.03.2022	w sprawie wykonania analiz dotyczących zasadności przystąpienia do sporządzenia miejscowego planu zagospodarowania przestrzennego Suchy Las - rejon ulic Sucholeskiej i Szkółkarskiej, i stopnia zgodności przewidywanych rozwiązań z ustaleniami studium
49/2022	09.03.2022	w sprawie podania do publicznej wiadomości wykazu nieruchomości przeznaczonych do oddania w najem i dzierżawę
50/2022	09.03.2022	w sprawie podania do publicznej wiadomości wykazu nieruchomości przeznaczonych do oddania w użyczenie
51/2022	10.03.2022	zmieniające uchwałę w sprawie uchwalenia budżetu Gminy Suchy Las na 2022r.
52/2022	10.03.2022	w sprawie zmiany regulaminu organizacyjnego
53/2022	14.03.2022	zmieniające uchwałę w sprawie uchwalenia budżetu Gminy Suchy Las na 2022r.
54/2022	17.03.2022	w sprawie: nabycia nieruchomości położonej w Złotnikach
55/2022	22.03.2022	w sprawie upoważnienia do załatwiania indywidualnych spraw z zakresu jednorazowego świadczenia pieniężnego
56/2022	22.03.2022	w sprawie upoważnienia do załatwiania indywidualnych spraw z zakresu jednorazowego świadczenia pieniężnego
57/2022	22.03.2022	zmieniające uchwałę w sprawie uchwalenia budżetu Gminy Suchy Las na 2022r.
57a/2022	28.03.2022	zmieniające uchwałę w sprawie uchwalenia budżetu Gminy Suchy Las na 2022r.
58/2022	31.03.2022	w sprawie: przyznania nagród i wyróżnień sportowych za osiągnięcia w dziedzinie kultury fizycznej i sportu
59/2022	31.03.2022	w sprawie przedstawienia sprawozdania z wykonania budżetu Gminy Suchy Las za rok 2021
60/2022	31.03.2022	w sprawie podania do publicznej wiadomości wykazu nieruchomości przeznaczonych do oddania w najem i dzierżawę
61/2022	04.04.2022	w sprawie opracowania planu finansowego dla dochodów i wydatków nimi finansowanych pochodzących z Funduszu Pomocy.
62/2022	04.04.2022	w sprawie: zaskarżenia wyroku Wojewódzkiego Sądu Administracyjnego w Poznaniu z dnia 24 lutego 2022r., sygn. akt II SA/PO 21/22
63/2022	06.04.2022	zmieniające uchwałę w sprawie uchwalenia budżetu gminy Suchy Las na 2022 r.
64/2022	06.04.2022	w sprawie zmiany planu finansowego dla dochodów i wydatków nimi finansowanych pochodzących z Funduszu Pomocy z gromadzonych na wydzielonym rachunku
65/2022	11.04.2022	w sprawie wykonania analiz dotyczących zasadności przystąpienia do sporządzenia miejscowego planu zagospodarowania przestrzennego Złotniki-rejon ulicy Wrzosowej, i stopnia zgodności przewidywanych rozwiązań z ustaleniami studium
67/2022	15.04.2022	zmieniające uchwałę w sprawie uchwalenia budżetu Gminy Suchy Las na 2022r.
68/2022	15.04.2022	w sprawie zmiany planu finansowego dla dochodów i wydatków nimi finansowanych pochodzących z Funduszu pomocy zgromadzonych na wydzielonym rachunku
69/2022	21.04.2022	w sprawie rozłożenia ceny sprzedaży nieruchomości na raty
70/2022	25.04.2022	zmieniające uchwałę w sprawie uchwalenia budżetu Gminy Suchy Las na 2022 r.
71/2022	25.04.2022	w sprawie zmiany planu finansowego dla dochodów i wydatków nimi finansowanych pochodzących z Funduszu Pomocy zgromadzonych na wydzielonym rachunku
72/2022	27.04.2022	w sprawie zatwierdzenia sprawozdania finansowego samorządowej instytucji kultury - Centrum Kultury i Biblioteki Publicznej Gminy Suchy Las
73/2022	29.04.2022	w sprawie podania do publicznej wiadomości wykazu nieruchomości przeznaczonych do oddania w najem i dzierżawę
74/2022	29.04.2022	w przedmiocie ustanowienia Regulaminu utrzymania czystości ulic i placów oraz zieleni na terenie Gminy Suchy Las w roku 2022
74a/2022	29.04.2022	zmieniające uchwałę w sprawie uchwalenia budżetu Gminy Suchy Las na 2022r.
75/2022	29.04.2022	w sprawie wyznaczenia kierownika kancelarii niejawniej w Urzędzie Gminy Suchy Las
76/2022	04.05.2022	w sprawie przeprowadzenia wyborów przewodniczącego i członków zarządu osiedla Suchy Las - Wschód
77/2022	04.05.2022	w sprawie zmiany planu finansowego dla dochodów i wydatków nimi finansowanych pochodzących z Funduszu Pomocy zgromadzonych na wydzielonym rachunku
78/2022	09.05.2022	w sprawie wykonania analiz dotyczących zasadności przystąpienia do sporządzenia miejscowego planu zagospodarowania przestrzennego Złotniki-rejon ulicy Prostej, i stopnia zgodności przewidywanych rozwiązań z ustaleniami studium
79/2022	09.05.2022	w sprawie ustalenia terminów składania wniosków o udzielenie dotacji celowej na wyposażenie szkół w podręczniki, materiały edukacyjne lub materiały ćwiczeniowe oraz przedstawienie

Numer zarządzenia	Data podjęcia	Tytuł
		rozliczenia wykorzystania dotacji celowej na wyposażenie szkół w podręczniki, materiały edukacyjne lub materiały ćwiczeniowe
80/2022	09.05.2022	w sprawie zmian w Regulaminie Wynagradzania Pracowników Urzędu Gminy Suchy Las
81/2022	10.05.2022	zmieniające zarządzenie w sprawie powierzenia stanowiska Dyrektora Szkoły Podstawowej nr 1 im. Wojciecha Bogusławskiego w Suchym Lesie
82/2022	12.05.2022	zmieniające uchwałę w sprawie uchwalenia budżetu Gminy Suchy Las na 2022r.
83/2022	12.05.2022	w sprawie zmian w Regulaminie Wynagradzania Pracowników Urzędu Gminy Suchy Las
84/2022	18.05.2022	zmieniające uchwałę w sprawie uchwalenia budżetu Gminy Suchy Las na 2022r.
85/2022	23.05.2022	w sprawie zmian WPF Gminy Suchy Las na lata 2022-2035
86/2022	23.05.2022	zmieniające uchwałę w sprawie uchwalenia budżetu Gminy Suchy Las na 2022r.
87/2022	26.05.2022	w sprawie zmiany planu finansowego dla dochodów i wydatków nimi finansowanych pochodzących z Funduszu Pomocy zgromadzonych na wydzielonym rachunku
88/2022	27.05.2022	w sprawie podania do publicznej wiadomości wykazu nieruchomości przeznaczonych do oddania w najem i dzierżawę
89/2022	30.05.2022	zmieniające uchwałę w sprawie uchwalenia budżetu Gminy Suchy Las na 2022r.
90/2022	31.05.2022	w sprawie przyjęcia Raportu o stanie gminy Suchy Las za 2021 rok
91/2022	02.06.2022	w sprawie odwołania i powołania członków Zespołu Interdyscyplinarnego
92/2022	03.06.2022	w sprawie podania do publicznej wiadomości wykazu nieruchomości przeznaczonych do sprzedaży
93/2022	03.06.2022	w sprawie podania do publicznej wiadomości wykazu lokali mieszkalnych przeznaczonych do sprzedaży w trybie przetargu ustnego nieograniczonego
94/2022	06.06.2022	w sprawie sprostowania omyłki pisarskiej w załączniku do zarządzenia nr 93/2022 Wójta Gminy Suchy Las z dnia 3 czerwca 2022 r.
95/2022	14.06.2022	w sprawie regulaminu korzystania z Sucholeskiego Roweru Gminnego
96/2022	14.06.2022	zmieniające uchwałę w sprawie uchwalenia budżetu Gminy Suchy Las na 2022r.
97/2022	14.06.2022	w przedmiocie ustanowienia Regulaminu utrzymania czystości ulic i placów oraz zieleni na terenie Gminy Suchy Las w roku 2022
98/2022	14.06.2022	w sprawie podania do publicznej wiadomości wykazu nieruchomości przeznaczonych do oddania w najem i dzierżawę
99/2022	20.06.2022	w sprawie nabycia nieruchomości stanowiącej działkę nr 106/2 w Złotnikach
100/2022	22.06.2022	w sprawie udzielenia stypendium motywacyjnego za najlepsze wyniki w nauce i wzorowe zachowanie dla absolwentów gminnych szkół podstawowych pod nazwą "Nagroda Wójta"
101/2022	22.06.2022	w sprawie obciążenia prawem służebności gruntowej polegającej na prawie przechodu, przejazdu i przeprowadzenia mediów nieruchomości stanowiącej własność Gminy Suchy Las oznaczonej ewidencyjnie jako działka nr 72, obręb Ziałytkowo
102/2022	22.06.2022	w sprawie szczegółowego sposobu przeprowadzenia służby przygotowawczej i organizowania egzaminu kończącego tę służbę w Urzędzie Gminy Suchy Las
104/2022	23.06.2022	w sprawie podania do publicznej wiadomości nieruchomości przeznaczonych do oddania w użyczenie
105/2022	23.06.2022	powołania Komisji Egzaminacyjnej dla nauczycieli ubiegających się o awans zawodowy na stopień nauczyciela mianowanego
106/2022	23.06.2022	powołania Komisji Egzaminacyjnej dla nauczycieli ubiegających się o awans zawodowy na stopień nauczyciela mianowanego
107/2022	23.06.2022	w sprawie powołania Komisji Egzaminacyjnej dla nauczycieli ubiegających się o awans zawodowy na stopień nauczyciela mianowanego
108/2022	27.06.2022	w sprawie uchylecia Zarządzenia nr 96/2022 Wójta Gminy Suchy Las z dnia 14.06.2022
108a/2022	28.06.2022	zmieniające uchwałę w sprawie uchwalenia budżetu Gminy Suchy Las na 2022r.
109/2022	28.06.2022	w sprawie nabycia nieruchomości położonej w Złotkowie
110/2022	28.06.2022	w sprawie ogłoszenia pierwszego przetargu ustnego nieograniczonego na sprzedaż nieruchomości położonych w Suchym Lesie, stanowiących działki nr 528/13 oraz 528/15
111/2022	28.06.2022	w sprawie podania do publicznej wiadomości wykazu nieruchomości przeznaczonych do oddania w najem i dzierżawę

Numer zarządzenia	Data podjęcia	Tytuł
112/2022	30.06.2022	w sprawie powołania Komisji Konkursowej w celu opiniowania ofert złożonych w otwartym konkursie ofert na realizację zadań publicznych Gminy Suchy Las w trybie ustawy z dnia 24 kwietnia 2003r. o działalności pożytku publicznego i o wolontariacie
113/2022	01.07.2022	w sprawie zmiany Regulaminu Organizacyjnego Urzędu Gminy Suchy Las
114/2022	04.07.2022	zmieniające uchwałę w sprawie uchwalenia budżetu Gminy Suchy Las na 2022r.
115/2022	11.07.2022	w sprawie wyboru ofert w otwartym konkursie ofert ogłoszonych 14 czerwca 2022 r. na wykonanie zadań publicznych Gminy Suchy Las w 2022 r.
116/2022	12.07.2022	zmieniające uchwałę w sprawie uchwalenia budżetu Gminy Suchy Las na 2022r.
117/2022	12.07.2022	w przedmiocie ustanowienia Regulaminu utrzymania czystości ulic i placów oraz zieleni na terenie Gminy Suchy Las w roku 2022
118/2022	12.07.2022	w przedmiocie ustanowienia Regulaminu utrzymania czystości ulic i placów oraz zieleni na terenie Gminy Suchy Las w roku 2022
119/2022	20.07.2022	zmieniające uchwałę w sprawie uchwalenia budżetu Gminy Suchy Las na 2022r.
120/2022	20.07.2022	w sprawie zmiany planu finansowego dla dochodów i wydatków nimi finansowanych pochodzących z Funduszu Pomocy zgromadzonych na wydzielonym rachunku
121/2022	28.07.2022	w sprawie podania do publicznej wiadomości wykazu nieruchomości przeznaczonych do oddania w użyczenie
122/2022	29.07.2022	w sprawie opracowania materiałów planistycznych do projektu budżetu Gminy Suchy Las na rok 2023 i projektu uchwały w sprawie Wieloletniej Prognozy Finansowej Gminy Suchy Las na lata 2023-2035.
123/2022	04.08.2022	w sprawie rezygnacji z prawa pierwokupu
124/2022	04.08.2022	w przedmiocie ustanowienia Regulaminu utrzymania czystości ulic i placów oraz zieleni na terenie Gminy Suchy Las w roku 2022
125/2022	16.08.2022	w sprawie podania do publicznej wiadomości wykazu nieruchomości przeznaczonych do oddania w najem i dzierżawę
126/2022	17.08.2022	w sprawie pisemnego przetargu publicznego na sprzedaż trzech sztuk używanych bram garażowych z remizy OSP Suchy Las
127/2022	18.08.2022	w sprawie upoważnienia do prowadzenia postępowań w sprawach dotyczących wypłaty dodatku węglowego
128/2022	18.08.2022	w sprawie upoważnienia do prowadzenia postępowań w sprawach dotyczących wypłaty dodatku węglowego
129/2022	18.08.2022	w sprawie upoważnienia do prowadzenia postępowań w sprawach dotyczących wypłaty dodatku węglowego
130/2022	18.08.2022	w sprawie upoważnienia do prowadzenia postępowań w sprawach dotyczących wypłaty dodatku węglowego
131/2022	18.08.2022	zmieniające uchwałę w sprawie uchwalenia budżetu Gminy Suchy Las na 2022r.
132/2022	18.08.2022	w sprawie ustalenia wysokości opłat za posiłki w szkołach
133/2022	19.08.2022	w sprawie ogłoszenia pierwszego przetargu ustnego ograniczonego na sprzedaż nieruchomości gruntowej położonej w Złotkowie, stanowiącej działkę nr 48/11
134/2022	19.08.2022	w sprawie podania do publicznej wiadomości wykazu nieruchomości przeznaczonych do oddania w użyczenie
135/2022	25.08.2022	w sprawie przedstawienia informacji o przebiegu wykonania budżetu Gminy Suchy Las za I półrocze
136/2022	26.08.2022	zmieniające uchwałę w sprawie uchwalenia budżetu Gminy Suchy Las na 2022r.
137/2022	29.08.2022	w sprawie realizacji Programu pobudzania aktywności obywatelskiej w roku 2023
138/2022	29.08.2022	w sprawie ogłoszenia pierwszego przetargu ustnego nieograniczonego na sprzedaż lokalu mieszkalnego położonego w Gołczewie przy ulicy Tysiąclecia 13
139/2022	30.08.2022	w sprawie podania do publicznej wiadomości wykazu nieruchomości przeznaczonej do zbycia, stanowiącej działkę nr 467/9 z obrębu Suchy Las
140/2022	30.08.2022	w sprawie upoważnienia do prowadzenia postępowań w sprawach dotyczących wypłaty dodatku węglowego.
141/2022	31.08.2022	w sprawie odwołania i powołania członków Komisji Mieszkaniowej.
142/2022	31.08.2022	zmieniające zarządzenie 162/2022 w sprawie zasad prowadzenia rozliczeń podatku od towarów i usług przez Gminę Suchy Las
143/2022	01.09.2022	w sprawie powierzenia stanowiska dyrektora Przedszkola "Leśnych Ludków" w Suchym Lesie w Gminie Suchy Las
144/2022	02.09.2022	w sprawie powołania Komisji Przetargowej

Numer zarządzenia	Data podjęcia	Tytuł
145/2022	05.09.2022	zmieniające uchwałę w sprawie uchwalenia budżetu Gminy Suchy Las na 2022r.
146/2022	06.09.2022	w sprawie podania do publicznej wiadomości wykazu nieruchomości przeznaczonych do oddania w użyczenie.
147/2022	06.09.2022	w sprawie odwołania i powołania członków Zespołu Interdyscyplinarnego
148/2022	09.09.2022	w sprawie zmian Wieloletniej Prognozy Finansowej Gminy Suchy Las na lata 2022-2035
149/2022	12.09.2022	w sprawie sposobu rozpatrzenia uwag wniesionych do, wyłożonego ponownie do publicznego wglądu, projektu miejscowego planu zagospodarowania przestrzennego Suchy Las - rejon ulic Leśnej i Dębowej
150/2022	20.09.2022	w sprawie ogłoszenia naboru wniosków o udzielenie dotacji celowej z budżetu Gminy Suchy Las na realizację projektów z zakresie sportu
151/2022	20.09.2022	w sprawie powołania Komisji Konkursowej w celu opiniowania ofert złożonych w otwartym konkursie ofert na realizację zadań publicznych Gminy Suchy Las w trybie ustawy z dnia 24 kwietnia 2003r. o działalności pożytku publicznego i o wolontariacie
152/2022	21.09.2022	w sprawie upoważnienia do prowadzenia postępowań w sprawach dotyczących wypłaty dodatku dla gospodarstw domowych z tytułu wykorzystywania niektórych źródeł ciepła
153/2022	21.09.2022	w sprawie upoważnienia do prowadzenia postępowań w sprawach dotyczących wypłaty dodatku dla gospodarstw domowych z tytułu wykorzystywania niektórych źródeł ciepła
154/2022	21.09.2022	w sprawie upoważnienia do prowadzenia postępowań w sprawach dotyczących wypłaty dodatku dla gospodarstw domowych z tytułu wykorzystywania niektórych źródeł ciepła
155/2022	21.09.2022	w sprawie upoważnienia do prowadzenia postępowań w sprawach dotyczących wypłaty dodatku dla gospodarstw domowych z tytułu wykorzystywania niektórych źródeł ciepła
156/2022	21.09.2022	w sprawie upoważnienia do prowadzenia postępowań w sprawach dotyczących wypłaty dodatku dla gospodarstw domowych z tytułu wykorzystywania niektórych źródeł ciepła
157/2022	23.09.2022	zmieniające uchwałę w sprawie uchwalenia budżetu Gminy Suchy Las na 2022r.
158/2022	27.09.2022	w sprawie zmiany składu Komisji ds. oceny przydatności składników majątku
159/2022	27.09.2022	w sprawie: zmian organizacyjnych w Zespole Radców Prawnych Urzędu Gminy Suchy Las
160/2022	28.09.2022	w sprawie dokonania wyboru ofert w otwartych konkursach ofert ogłoszonych 30 sierpnia 2022r. na wykonanie zadań publicznych Gminy Suchy Las w 2022 roku
161/2022	03.10.2022	w sprawie ogłoszenia drugiego przetargu ustnego nieograniczonego na sprzedaż nieruchomości położonej w Suchym Lesie, stanowiącej działkę nr 528/15
162/2022	03.10.2022	w sprawie powołania Komisji Przetargowej
163/2022	07.10.2022	w sprawie zmiany Regulaminu utrzymania czystości ulic i placów oraz zieleni na terenie Gminy Suchy Las w roku 2022w sprawie procedury monitorowania utrzymania efektów projektu grantowego "Wsparcie dzieci z rodzin popegeerowskich w rozwoju cyfrowym - "Granty PPGR" w Gminie Suchy Las
164/2022	12.10.2022	zmieniające uchwałę w sprawie uchwalenia budżetu Gminy Suchy Las na 2022r.
165/2022	12.10.2022	w sprawie procedury monitorowania utrzymania efektów projektu grantowego "Wsparcie dzieci z rodzin popegeerowskich w rozwoju cyfrowym - "Granty PPGR" w Gminie Suchy Las
166/2022	12.10.2022	w sprawie podania do publicznej wiadomości wykazu nieruchomości przeznaczonych do oddania dzierżawę
167/2022	12.10.2022	w sprawie rezygnacji z prawa pierwokupu
168/2022	12.10.2022	w sprawie sprostowania oczywistej omyłki pisarskiej w Zarządzeniu nr 145/2022 Wójta Gminy Suchy Las z dnia 5 września 2022r. zmieniające uchwałę w sprawie uchwalenia budżetu Gminy Suchy Las na 2022r.
169/2022	19.10.2022	w sprawie sprostowania oczywistej omyłki pisarskiej w Zarządzeniu nr 145/2022 Wójta Gminy Suchy Las z dnia 5 września 2022r. zmieniające uchwałę w sprawie uchwalenia budżetu Gminy Suchy Las na 2022r.
170/2022	19.10.2022	w sprawie powołania Komisji Przetargowej
171/2022	19.10.2022	w przedmiocie ustanowienia Regulaminu utrzymania czystości ulic i placów oraz zieleni na terenie Gminy Suchy Las w roku 2022
172/2022	25.10.2022	w sprawie powołania komisji w celu zaopiniowania wniosków o udzielenie dotacji celowej z budżetu Gminy Suchy Las na realizację projektów w zakresie sportu
173/2022	25.10.2022	w sprawie powołania Rady Sportu Gminy Suchy Las
174/2022	26.10.2022	w sprawie przystąpienia do procedury powołania jednego inspektora ochrony danych
175/2022	28.10.2022	zmieniające uchwałę w sprawie uchwalenia budżetu Gminy Suchy Las na 2022r.
176/2022	04.11.2022	w sprawie zmiany regulaminu organizacyjnego

Numer zarządzenia	Data podjęcia	Tytuł
177/2022	07.11.2022	w sprawie upoważnienia do prowadzenia postępowań w sprawach dotyczących wydania zaświadczenia potwierdzającego wypłacenie dodatku węglowego albo pozytywnego rozpatrzenia wniosku o jego wypłatę
178/2022	07.11.2022	w sprawie upoważnienia do prowadzenia postępowań w sprawach dotyczących wydania zaświadczenia potwierdzającego wypłacenie dodatku węglowego albo pozytywnego rozpatrzenia wniosku o jego wypłatę
179/2022	07.11.2022	w sprawie upoważnienia do prowadzenia postępowań w sprawach dotyczących wydania zaświadczenia potwierdzającego wypłacenie dodatku węglowego albo pozytywnego rozpatrzenia wniosku o jego wypłatę
180/2022	07.11.2022	w sprawie upoważnienia do prowadzenia postępowań w sprawach dotyczących wydania zaświadczenia potwierdzającego wypłacenie dodatku węglowego albo pozytywnego rozpatrzenia wniosku o jego wypłatę w sprawie upoważnienia do prowadzenia postępowań w sprawach dotyczących wydania zaświadczenia potwierdzającego wypłacenie dodatku węglowego albo pozytywnego rozpatrzenia wniosku o jego wypłatę
181/2022	07.11.2022	w sprawie upoważnienia do prowadzenia postępowań w sprawach dotyczących wydania zaświadczenia potwierdzającego wypłacenie dodatku węglowego albo pozytywnego rozpatrzenia wniosku o jego wypłatę
182/2022	07.11.2022	w przedmiocie ustanowienia Regulaminu utrzymania czystości ulic i placów oraz zieleni na terenie Gminy Suchy Las w roku 2022
183/2022	08.11.2022	w sprawie wprowadzenia zmian w gminnej ewidencji zabytków Gminy Suchy Las
184/2022	09.11.2022	w sprawie wykonania analiz dotyczących zasadności przystąpienia do sporządzenia mpzp dla terenu zamkniętego, obejmującego działki o numerach ewidencyjnych: 265, 374, 474, 477, 316, w obrębie geodezyjnym Biedrusko I stopnia zgodności przewidywanych rozwiązań z ustaleniami studium
185/2022	10.11.2022	w sprawie opracowania projektu uchwały budżetowej Gminy Suchy Las na rok 2023
186/2022	10.11.2022	w sprawie opracowania projektu Wieloletniej Prognozy Finansowej Gminy Suchy Las na lata 2023-2035
187/2022	14.11.2022	zmieniające uchwałę w sprawie uchwalenia budżetu Gminy Suchy Las na 2022r.
188/2022	23.11.2022	w sprawie powołania Komisji Egzaminacyjnej dla nauczycieli ubiegających się o awans zawodowy na stopień nauczyciela mianowanego
189/2022	24.11.2022	w sprawie przeprowadzenia inwentaryzacji
190/2022	24.11.2022	w sprawie upoważnienia do prowadzenia postępowań w sprawach dotyczących wypłaty dodatku energetycznego
191/2022	24.11.2022	w sprawie upoważnienia do prowadzenia postępowań w sprawach dotyczących wypłaty dodatku energetycznego
192/2022	24.11.2022	w sprawie upoważnienia do prowadzenia postępowań w sprawach dotyczących wypłaty dodatku energetycznego
193/2022	24.11.2022	w sprawie upoważnienia do prowadzenia postępowań w sprawach dotyczących wypłaty dodatku energetycznego
194/2022	24.11.2022	w sprawie upoważnienia do prowadzenia postępowań w sprawach dotyczących wypłaty dodatku energetycznego
195/2022	24.11.2022	w sprawie rezygnacji z prawa pierwokupu
196/2022	25.11.2022	w sprawie powołania Komisji Konkursowej w celu opiniowania ofert złożonych w otwartym konkursie ofert na realizację zadań publicznych Gminy Suchy Las w trybie ustawy z dnia 24 kwietnia 2003r. o działalności pożytku publicznego i o wolontariacie
197/2022	25.11.2022	w sprawie podania do publicznej wiadomości wykazu nieruchomości przeznaczonych do oddania w najem
198/2022	30.11.2022	w sprawie dokonania wyboru ofert w otwartych konkursach ofert ogłoszonych 30 sierpnia 2022r. na wykonanie zadań publicznych Gminy Suchy Las w 2022 roku
199/2022	30.11.2022	zmieniające uchwałę w sprawie uchwalenia budżetu Gminy Suchy Las na 2022r.
200/2022	01.12.2022	w sprawie powołania Komisji Przetargowej
201/2022	05.12.2022	w sprawie obciążenia służebnością przesyłu nieruchomości stanowiącej własność Gminy Suchy Las oznaczonej jako działka nr 397/4, obręb Suchy Las
202/2022	06.12.2022	w sprawie ogłoszenia otwartego konkursu ofert na wsparcie realizacji zadań publicznych w zakresie wspierania i upowszechniania kultury fizycznej, kultury, sztuki, ochrony dóbr kultury i dziedzictwa narodowego, edukacji i wychowania, działalności wspomagającej rozwój wspólnot i społeczności lokalnych oraz z zakresu ochrony środowiska w gminie Suchy Las w 2023 roku
203/2022	06.12.2022	w sprawie wykonania analiz dotyczących zasadności przystąpienia do sporządzenia miejscowego planu zagospodarowania przestrzennego Złotkowo Zachód - teren aktywizacji gospodarczej i stopnia zgodności przewidywanych rozwiązań z ustaleniami Studium
204/2022	06.12.2022	w sprawie rezygnacji z prawa pierwokupu
205/2022	06.12.2022	w sprawie przyznania nagród i wyróżnień sportowych za osiągnięcia w dziedzinie kultury fizycznej i sportu.

Numer zarządzenia	Data podjęcia	Tytuł
206/2022	12.12.2022	zmieniające uchwałę w sprawie uchwalenia budżetu Gminy Suchy Las na 2022r.
207/2022	13.12.2022	w sprawie zmiany Zarządzenia nr 203/2022 Wójta Gminy Suchy Las z dnia 6 grudnia 2022r. w sprawie wykonania analiz dotyczących zasadności przystąpienia do sporządzenia miejscowego planu zagospodarowania przestrzennego Złotkowo Zachód - teren aktywacji gospodarczej i stopnia zgodności przewidywanych rozwiązań z ustaleniami Studium
208/2022	19.12.2022	w przedmiocie ustanowienia Regulaminu czystości ulic i placów oraz zieleni na terenie Gminy Suchy Las w roku 2022
209/2022	19.12.2022	w sprawie nabycia prawa użytkowania wieczystego nieruchomości położonej w Złotnikach
210/2022	19.12.2022	w sprawie nabycia prawa użytkowania wieczystego nieruchomości położonej w Złotnikach
211/2022	21.12.2022	w sprawie ustalenia wysokości opłat za posiłki
212/2022	21.12.2022	zmieniające uchwałę w sprawie uchwalenia budżetu Gminy Suchy Las na 2022r.
213/2022	29.12.2022	w sprawie rezygnacji z prawa pierwokupu.
214/2022	29.12.2022	w sprawie rezygnacji z prawa pierwokupu.
215/2022	30.12.2022	w sprawie sposobu rozpatrzenia uwag wniesionych do wyłożonego do publicznego wglądu, projektu miejscowego planu zagospodarowania przestrzennego Suchy Las - rejon ulic Polnej, Mokrej, Chmielnej i Suchej.
216/2022	30.12.2022	w sprawie sposobu rozpatrzenia uwag wniesionych do wyłożonego do publicznego wglądu, projektu miejscowego planu zagospodarowania przestrzennego Biedrusko -rejon Rowu Północnego - część II
217/2022	30.12.2022	zmieniające uchwałę w sprawie uchwalenia budżetu Gminy Suchy Las na 2022r.

GMINNE JEDNOSTKI ORGANIZACYJNE I SPÓŁKI GMINNE

WYDATKI NA ADMINISTRACJĘ PUBLICZNĄ W 2022 R.

15 110 400 zł

+12,42%

do roku 2021

URZĄD GMINY SUCHY LAS

DOKUMENTY REGULUJĄCE PRACĘ GMINY I URZĘDU

STATUT GMINY SUCHY LAS

Statut przyjęty uchwałą nr XLIX/568/18 Rady Gminy Suchy Las z dnia 18 października 2018 r. z późn. zm. **W 2022 r. ogłoszono treść jednolitą Statutu.**

REGULAMIN ORGANIZACYJNY URZĘDU GMINY

Regulamin Organizacyjny Urzędu Gminy Suchy Las przyjęty Zarządzeniem Nr 50/2015 Wójta Gminy Suchy Las z dnia 31 marca 2015 r. z późn. zm.

W 2022 r. Regulamin Organizacyjny Urzędu Gminy został zmieniony czterokrotnie:

- Zarządzeniem nr 33/2022 Wójta Gminy Suchy Las z dnia 15 lutego 2022 r. w sprawie zmiany Regulaminu Organizacyjnego Urzędu Gminy Suchy Las,
- Zarządzeniem nr 52/2022 Wójta Gminy Suchy Las z dnia 10 marca 2022 r. w sprawie zmiany Regulaminu Organizacyjnego Urzędu Gminy Suchy Las,
- Zarządzeniem nr 113/2022 Wójta Gminy Suchy Las z dnia 1 lipca 2022 r. w sprawie zmiany Regulaminu Organizacyjnego Urzędu Gminy Suchy Las,
- Zarządzeniem nr 176/2022 Wójta Gminy Suchy Las z dnia 4 listopada 2022 r. w sprawie zmiany Regulaminu Organizacyjnego Urzędu Gminy Suchy Las.

ZATRUDNIENIE W URZĘDZIE GMINY SUCHY LAS W 2022 R.

Wyszczególnienie	Liczba pracowników
Zatrudnieni ogółem	105
Pełnozatrudnieni	96
Niepełnozatrudnieni	9
Przyjęci do pracy w 2022 r.	15
Odejścia z pracy w 2022 r.	11
Zmiana w zakresie zatrudnienia w 2022 r.	4

Na koniec 2022 r. w Urzędzie Gminy Suchy Las zatrudniano 105 pracowników, w tym 91% pracowników zatrudnionych było w pełnym wymiarze czasu pracy. W stosunku do stanu na koniec 2021 r. zatrudnienie zwiększyło się o 4 pracowników. Zatrudniono 15 pracowników, zaś 11 osób przestało być pracownikami Urzędu Gminy.

URZĄD W LICZBACH



26 670

dokumentów, które wpłynęły do Urzędu w 2022 r.



23 743

dokumentów, wysłanych z Urzędu w 2022 r.



826

zawartych umów w 2022 r.



602

spotkań Wójta z mieszkańcami Gminy w 2022 r.

W TYM:



3 603

dokumentów dostarczonych do Urzędu elektronicznie (dokumenty zarejestrowane w EL-DOK)

W TYM:



1 355

dokumentów wysłanych z Urzędu elektronicznie

Ponadto, w poszczególnych komórkach organizacyjnych Urzędu Gminy Suchy Las wydanych zostało **1.314 decyzji**. Największy udział w tej liczbie miały Referat Komunalny (646) oraz Wydział Nieruchomości i Planowania Przestrzennego (248).

W Urzędzie przygotowane zostało też **1.789 odpisów i wypisów**. Większość z nich dotyczyła aktów stanu cywilnego i przygotowana została przez Urząd Stanu Cywilnego (1.754).

Wśród innych działań tej komórki, realizowanych na przestrzeni roku warto wymienić: sporządzanie aktów stanu cywilnego (173), wydawanie zaświadczeń, zezwoleń oraz przyjmowanie oświadczeń (174), sporządzanie wzmianek dodatkowych w aktach stanu cywilnego (150), sporządzanie przypisków w aktach stanu cywilnego (534), migracje aktów do Rejestru Stanu Cywilnego (249), a także wydawanie decyzji w sprawie imion i nazwisk (15).

W roku ubiegłym wydano również **864 zaświadczenia**. Najwięcej, bo 332 wydane zostały w Referacie Informacji Przestrzennej i Architektury. Wydział Organizacyjny przekazał ich 281, a do innych, ważnych działań tej komórki na rzecz mieszkańców gminy zaliczyć można: **2.351 wydanych dowodów osobistych**, 367 unieważnień dowodu osobistego, 810 zameldowań, wymeldowań bądź zgłoszeń wyjazdu na pobyt stały lub czasowy, 322 usunięte niezgodności, 151 nadanych bądź zmienionych numerów PESEL, 1.034 nadanych numerów PESEL dla obywateli Ukrainy oraz 221 udostępnień danych.

JEDNOSTKI ORGANIZACYJNE GMINY

OŚRODEK POMOCY SPOŁECZNEJ

Suchy Las, ul. Wojciecha Bogusławskiego 17

Dyrektor: Sylwia Malendowska

Zatrudnienie w 2022 r.: 13 pracowników

Działania OPS w 2022 r. szczegółowo opisane zostały w działach [Pomoc społeczna](#) oraz [Ochrona zdrowia](#).
Zobacz też: [Ocena ogólna - Sprawy społeczne oraz zdrowie](#)

PRZEDSZKOLE „LEŚNYCH LUDKÓW”

Suchy Las, ul. Promienista 33

Dyrektor: Agnieszka Michalak

Zatrudnienie w 2022 r.: 44 pracowników

SZKOŁA PODSTAWOWA NR 2 IM. JANA PAWŁA II

Suchy Las, ul. Poziomkowa 11

Dyrektor: Jarosław Krajewski

Zatrudnienie w 2022 r.: 102 pracowników

SZKOŁA PODSTAWOWA NR 1 IM. WOJCIECHA BOGUSŁAWSKIEGO

Suchy Las, ul. Szkolna 15

Dyrektor: Maria Antas

Zatrudnienie w 2022 r.: 77 pracowników

ZESPÓŁ SZKÓŁ IM. O. MARIANA ŻELAZKA W CHŁUDOWIE

Chłudowo, ul. Szkolna 3

Dyrektor: Krzysztof Antkowiak

Zatrudnienie w 2022 r.: 81 pracowników

ZESPÓŁ SZKÓŁ IM. 7 PUŁKU STRZELCÓW KONNYCH W BIEDRUSKU

Biedrusko, ul. Wojskowa 5

Dyrektor: Marzena Szymańska

Zatrudnienie w 2022 r.: 79 pracowników

Działania placówek oświatowych Gminy Suchy Las w 2022 roku opisane zostały w dziale [Oświata](#).
Zobacz też: [Ocena ogólna - Edukacja](#).

CENTRUM USŁUG WSPÓLNYCH

Suchy Las, ul. Obornicka 117

Dyrektor: Agnieszka Nieużyła

Zatrudnienie w 2022 r.: 7 pracowników

Jednostka powstała w 2022 roku na mocy uchwały nr XLVI/530/22 Rady Gminy Suchy Las z dnia 23 maja 2022 r. w sprawie utworzenia jednostki budżetowej Centrum Usług Wspólnych z siedzibą w Suchym Lesie oraz nadania jej statutu.

CUW przejęło obsługę w zakresie finansowo-księgowym i płacowym wszystkich publicznych placówek oświatowych Gminy Suchy Las.

CENTRUM KULTURY I BIBLIOTEKA PUBLICZNA

Suchy Las, ul. Szkolna 16

Dyrektor: Andrzej Ogórkiewicz
Zatrudnienie w 2022 r.: 24 pracowników

Działania jednostki w 2022 roku szczegółowo opisane zostały w działach [Działalność kulturalna](#) oraz [Czytelnictwo gminne](#).

GMINNY OŚRODEK SPORTU

Suchy Las, ul. Szkolna 20

Dyrektor: Katarzyna Kustoń
Zatrudnienie w 2022 r.: 53 pracowników

Działania jednostki w 2022 roku szczegółowo opisane zostały w dziale [Kultura fizyczna i turystyka](#).

STRAŻ GMINNA

Złotniki, ul. Dworcowa 2

Komendant: Marek Dłużewski
Zatrudnienie w 2022 r.: 11 pracowników*

*Straż Gminna wchodzi w skład Urzędu Gminy, a więc strażnicy są jednocześnie pracownikami Urzędu.

Działania jednostki w 2022 roku szczegółowo opisane zostały w dziale [Porządek publiczny i bezpieczeństwo obywateli](#).

OCHOTNICZA STRAŻ POŻARNA SUCHY LAS

Suchy Las, ul. Bogustawskiego 8

Prezes: Emil Kubacki
Naczelnik: Jordan Cisowski

OCHOTNICZA STRAŻ POŻARNA GOŁĘCZEWO

Gołęczewo, ul. Jesionowa 3

Prezes: Piotr Nieużyła
Naczelnik: Wojciech Ancuta

OCHOTNICZA STRAŻ POŻARNA CHLUDOWO

Chłudowo, ul. Obornicka 5

Prezes: Jerzy Świerkowski
Naczelnik: Jarosław Sznajder

OCHOTNICZA STRAŻ POŻARNA ZIELĄTKOWO

Zielątkowo, ul. Wspólna 7

Prezes: Bartłomiej Janiszewski
Naczelnik: Marcin Kozłowski

Działania Ochotniczych Straży Pożarnych Gminy Suchy Las w 2022 r. opisane zostały w dziale [Porządek publiczny i bezpieczeństwo obywateli](#).

SPÓŁKI Z UDZIAŁEM GMINY

Udział Gminy Suchy Las w spółkach prawa handlowego

Spółki prawa handlowego z udziałem Gminy Suchy Las, stan na 31.12.2022							
Lp.	Nazwa	KRS	REGON	Data rejestracji/przystąpienia	Udziały, akcje	Udziały, akcje (liczba)	Wysokość kapitału zakładowego
1.	Zakład Gospodarki Komunalnej Suchy Las Sp. z o.o.	114302	634263830	24.05.2002	100%	12 690 po 500,00 zł	6 345 000 zł
2.	Zakład Komunikacji Publicznej Suchy Las Sp. z o.o.	113873	634263817	21.05.2002	100%	10 240 po 500,00 zł	5 120 000 zł
3.	GCI Sp. z o.o.	320193	300994362	19.12.2008	100%	10 956 po 500,00 zł	5 478 000 zł
4.	Lokalna Agencja Rozwoju Gospodarczego Gminy Suchy Las Sp. z o.o.	384573	301707838	29.04.2011	100%	1 678 po 500,00 zł	839 000 zł
5.	Aquanet S.A.	234819	630999119	25.06.2004	2,28%	25 587 693 po 1,00 zł	1 121 290 222 zł

ZAKŁAD GOSPODARKI KOMUNALNEJ SUCHY LAS SP. Z O.O.

Siedziba spółki: Suchy Las, ul. Obornicka 149

Prezes: Jerzy Świerkowski (do 28 XI 2022 r.)

Mikołaj Świerkowski (od 29 XI 2022 r.)

Zatrudnienie w 2022 r.: 51 pracowników

Spółka powstała 27.12.2001 r. i jest następcą prawnym po zlikwidowanym zakładzie budżetowym Zakładzie Komunikacji Publicznej i Gospodarki Komunalnej, który powstał w 1991 r., a komunalną działalność rozpoczął 1.01.1992 r.

Organami spółki są:

- Zgromadzenie Wspólników, którego funkcję zgodnie z przepisami ustawy z dnia 20 grudnia 1996 r. o gospodarce komunalnej pełni organ wykonawczy gminy;
- Rada Nadzorcza (skład: 3 osoby, kadencja 3 lata);
- Zarząd - Prezes Zarządu.

Podstawowa działalność spółki to:

- zbiór, transport i zagospodarowanie odpadów;
- letnie i zimowe utrzymanie dróg;
- utrzymanie zieleni w przestrzeni publicznej gminy;
- utrzymanie i konserwacje placów zabaw i rekreacji;
- naprawa dróg gminnych;
- produkcja i sprzedaż wody dla wodociągu w Chludowie;
- administrowanie zasobami mieszkaniowymi gminy i spółki;
- budowanie chodników i odcinków wodociągów;
- usługi świadczone na rzecz AQUANET S.A.

Poza wymienionymi głównymi zakresami działalności, spółka realizuje wiele innych prac na zlecenie gminy, jak i również podmiotów zewnętrznych w miarę możliwości kadrowych.

W 2022 r. spółka osiągnęła stratę netto w wysokości 276.253,22 zł. Sytuacja geopolityczna oraz narastające przez to problemy występujące w gospodarce krajowej i międzynarodowej miały bardzo istotny wpływ na wynik finansowy spółki.

Spółka systematycznie uzupełnia sprzęt i urządzenia potrzebne do realizacji zadań, w 2022 r. zakupiono m.in.:

- system rejestracji czasu pracy;
- piaskarkę SCHMIDT pod zabudowę hakową oraz pług odśnieżny do pojazdu ciężarowego;
- dwa specjalistyczne pojazdy komunalne typu MULTICAR z solarko-piaskarkami oraz pługami odśnieżnymi do utrzymania dróg i chodników (zimowego i letniego) oraz z przystosowaniem do montażu hydraulicznych urządzeń wielofunkcyjnych;
- kontenery pod zabudowę hakową do odpadów komunalnych, w tym: 2 szt. o pojemności 7m³, 2 szt. o pojemności 15m³, 1 szt. o pojemności 30 m³ z plandeką zwijaną.

Więcej na temat działalności spółki przedstawiono w zakładce [Infrastruktura](#) oraz [Ochrona środowiska](#).

ZAKŁAD KOMUNIKACJI PUBLICZNEJ SUCHY LAS SP. Z O.O.

Siedziba spółki: Chludowo, ul. Tysiąclecia 8

Prezes: Edward Miśko

Zatrudnienie w 2022 r.: 64 pracowników

Zakład Komunikacji Publicznej Suchy Las Sp. z o.o. powstał w wyniku zawarcia umowy (akt założycielski) sporządzonej w dniu 27.12.2001 r. w formie aktu notarialnego, Rep. A nr 7932/2001 w Kancelarii Notarialnej Adam Kosiba w Poznaniu. Spółka została zawiązana na czas nieokreślony.

Organami spółki są:

- Zgromadzenie Wspólników, którego funkcję zgodnie z przepisami ustawy z dnia 20 grudnia 1996 r. o gospodarce komunalnej pełni organ wykonawczy gminy;
- Rada Nadzorcza (skład: 3 osoby, kadencja 3 lata);
- Zarząd - Prezes Zarządu.

Spółka wykonuje usługi przewozowe autobusowe (PKD 4931Z) na terenie Gminy Suchy Las i Miasta Poznania, powierzone jej umową zawartą w dniu 27 lutego 2017 r. w oparciu o przepisy ustawy z dnia 16 grudnia 2010 r. o publicznym transporcie zbiorowym oraz rozporządzenia (WE) nr 1370/2007 Parlamentu Europejskiego i Rady z dnia 23 października 2017 r. dotyczącego usług publicznych w zakresie kolejowego i drogowego transportu pasażerskiego. Dodatkowo Spółka świadczy na rzecz Gminy Suchy Las usługi przewozu i opieki dzieci do placówek oświatowych na terenie gminy Suchy Las oraz przewozu i opieki dzieci niepełnosprawnych do placówek oświatowych poza teren gminy Suchy Las.

Głównym kontrahentem Spółki jest ZTM Poznań (obroty wynoszą 90%), natomiast w zakresie zobowiązań głównym kontrahentem jest firma ORLEN Paliwa Sp. z o.o. Przychody ze sprzedaży osiągnięte przez Spółkę na koniec 2022 roku ukształtowały się na poziomie 11.689.060,40 zł, przy kosztach działalności operacyjnej wynoszących 13.024.342,87 zł.

W 2022 r. spółka osiągnęła stratę netto rzędu 576.928,41 zł. Trudny rok gospodarczy bardzo negatywnie odbił się na wyniku działalności spółki. Podstawowym powodem takiej sytuacji są:

- ogromne naciski na podwyżki wynagrodzeń, których nie było przez ostatnie lata;
- ogromny wzrost (o ponad 50% w stosunku do roku poprzedniego) cen paliwa;
- najwyższa od 25 lat inflacja (wg danych GUS w grudniu 2022 r. wyniosła 16,6%);
- duży wzrost cen energii elektrycznej i ciepłej;
- zmniejszenie pracy przewozowej wykonywanej przez Spółkę w ciągu roku o prawie 34 tys. wzkm.

W ramach działalności inwestycyjnej w 2022 r.:

- zakupiono 1 autobus używany Solaris Urbino, rok produkcji 2013, za cenę netto 181.500,00 zł;
- wykupiono z leasingu autobus Solaris Urbino 12, rok produkcji 2015, za cenę netto 501,00 zł.

Aby zapewnić tabor konieczne było również wydzierżawienie w 2022 r. 1 autobusu Solaris Urbino 10, na okres 6 miesięcy.

Spółka, jak i Gmina Suchy Las oraz Zarząd Transportu Miejskiego w Poznaniu wykazują wolę kontynuowania współpracy w zakresie modelu organizacji publicznego transportu zbiorowego w aglomeracji poznańskiej. Obecnie trwają prace nad możliwością kontynuowania tej współpracy.

Więcej na temat działalności spółki przedstawiono w zakładce [Infrastruktura](#).

GCI SP. Z O.O.

Siedziba spółki: Suchy Las, ul. Obornicka 149

Prezes: Tomasz Sosnowski

Zatrudnienie w 2022 r.: 9 pracowników

Spółka została zarejestrowana w Rejestrze Przedsiębiorców Krajowego Rejestru Sądowego pod numerem KRS 0000320193.

Rodzaj przeważającej działalności wg Polskiej Klasyfikacji Działalności (PKD 2007) to:
61.10.Z - Działalność w zakresie telekomunikacji przewodowej

Od 18.08.2011 r. Spółka posiada również status operatora telekomunikacyjnego i jest zarejestrowana pod numerem 9.672 w rejestrze przedsiębiorców telekomunikacyjnych.

Organami spółki są:

- Zgromadzenie Wspólników, którego funkcję zgodnie z przepisami ustawy z dnia 20 grudnia 1996 r. o gospodarce komunalnej pełni organ wykonawczy gminy;
- Rada Nadzorcza (skład: 3 osoby, kadencja 3 lata);
- Zarząd - Prezes Zarządu.

Głównym odbiorcą świadczonych usług są mieszkańcy Gminy Suchy Las oraz Gmina Suchy Las wraz ze wszystkimi jednostkami podległymi. Kolejny rok w zdecydowanie większym stopniu odznaczył się wzrostem przychodów z działalności telekomunikacyjnej, co w dłuższej perspektywie czasu doprowadzi do zdywersyfikowania struktury przychodów o środki od klientów indywidualnych i biznesowych. Spółka systematycznie buduje swoją silną pozycję operatora telekomunikacyjnego stawiając na rozwój i sprzedaż usług telekomunikacyjnych.

W roku 2022 spółka wzorem lat ubiegłych skupiła się na inwestycjach w zakresie świadczenia usług marki IPGO której właścicielem jest spółka GCI, jak również na wykorzystaniu potencjału sieci teletechnicznej. **GCI w 2022 roku rozpoczęło realizację następujących inwestycji:**

- Budowa sieci teletechnicznej IV etap Złotniki Park - osiedle Begier;
- Rozbudowa sieci teletechnicznej ul. Maciejkowa, Malwowa, Lawendowa, Forteczna;
- Rozbudowa sieci teletechnicznej na osiedlu wzdłuż ul. Azaliowej;
- Budowa sieci teletechnicznej osiedle „Pod Gwiazdami”;
- Wykonanie projektu na potrzeby budowy sieci teletechnicznej wzdłuż ul. Kwiatowej w Suchym Lesie;
- Wykonanie projektu na potrzeby budowy sieci teletechnicznej Promienista, Dworcowa w Gołęczewie;
- Rozbudowa systemu monitoringu wizyjnego na terenie gminy Suchy Las. Projekt i budowa 15 szt. nowych przyłączy na terenie całej gminy;
- Budowa przyłączy światłowodowych na terenie Gminy Suchy Las w 2021 r.

W 2022 r. spółka wybudowała nowych 184 przyłączy co przekłada się na ogólny wynik wszystkich przyłączy na terenie gminy w ilości 1666 gospodarstw domowych korzystających z usług operatora działającego pod marką IPGO.

Spółka w roku obrotowym 2022 odnotowała stratę w wysokości 403.748,96 zł. W roku 2021 r. spółka osiągnęła stratę w wysokości 310.212,02 zł. **W Spółce jednak systematycznie rosną przychody ze sprzedaży usług telekomunikacyjnych. Po raz kolejny pomimo panującej pandemii odnotowano wzrost o ponad 9% w stosunku do roku 2021.** Przychody te w 2022 r. wyniosły 1.632.883 zł (w 2021 r. 1.495.907 zł).

Więcej na temat działalności spółki przedstawiono w zakładce [Infrastruktura](#).

LOKALNA AGENCJA ROZWOJU GOSPODARCZEGO GMINY SUCHY LAS SP. Z O.O.

Siedziba spółki: Suchy Las, ul. Obornicka 117
Prezes: Gerard Masłowski
Zatrudnienie w 2022 r.: 2 pracowników

Lokalna Agencja Rozwoju Gospodarczego Gminy Suchy Las Sp. z o.o. została powołana przez Gminę Suchy Las w dniu 04.04.2011 r.

Organami spółki są:

- Zgromadzenie Wspólników, którego funkcję zgodnie z przepisami ustawy z dnia 20 grudnia 1996 r. o gospodarce komunalnej pełni organ wykonawczy gminy;
- Rada Nadzorcza (skład: 3 osoby, kadencja 3 lata);
- Zarząd - Prezes Zarządu.

Celem działalności Spółki jest:

- wspieranie lokalnej aktywności gospodarczej przez ułatwienie dostępu do zewnętrznych form finansowania mikro, małym i średnim przedsiębiorstwom działającym na terenie Gminy Suchy Las, w szczególności ułatwienie dostępu do źródeł finansowania takich jak dotacje unijne oraz dotacje z Powiatowego Urzędu Pracy;
- realizacja zadań (w szczególności dot. zastępstwa inwestycyjnego) z zakresu budowy, przebudowy (modernizacji) lub remontu gminnych budynków, budowli, dróg, ulic, obiektów inżynierskich, placów, parkingów, obiektów sportowych, obiektów oświatowych i innych oraz obiektów kubaturowych służących realizacji zadań własnych Gminy Suchy Las;
- wspieranie działań promocyjno-reklamowych Gminy Suchy Las związanych z pozyskiwaniem nowych inwestorów dla Gminy.

Odbiorcami usług spółki są przedsiębiorcy z terenu Gminy Suchy Las, a także podmioty zewnętrzne prowadzące lub zamierzające prowadzić działalność gospodarczą w gminie.

ZARZĄDZANIE KLUCZOWYMI INWESTYCJAMI GMINY SUCHY LAS

W 2022 r. Spółka realizowała następujące zadania inwestycyjne:

- „Budowa wiaduktu w ciągu ul. Sucholeskiej” oraz zakres dodatkowy pn. „Integracja węzłów na północnej obwodnicy towarowej m. Poznania z miejskim transportem zbiorowym - dokumentacja”;
- budowa windy w ZSP Chludowo - dokumentacja projektowa i wykonanie robót budowlanych;
- „Suchy Las - Jelonek - Złotniki - ścieżka rowerowa wzdłuż ul. Obornickiej, odcinek Borówkowa - Pawłowicka” - dokumentacja projektowa;
- budowa budynku Urzędu Gminy Suchy Las - dokumentacja projektowa.

PUNKT KONSULTACYJNY „CZYSTE POWIETRZE”

Z dniem 1 października 2021 roku Spółka uruchomiła punkt konsultacyjny "Czyste Powietrze" dla mieszkańców Gminy Suchy Las. W ramach punktu Spółka w szczególności:

- udzielała informacji o Programie osobom zainteresowanym złożeniem wniosku o dofinansowanie;
- podejmowała działania mające na celu zidentyfikowanie budynków, których właściciele mogliby być potencjalnymi wnioskodawcami i przedstawiała im korzyści płynące z wzięcia udziału w Programie;
- wspierała wnioskodawców w zakresie przygotowania i złożenia wniosków o dofinansowanie;
- pomagała beneficjentom wsparcia w ramach Programu przy rozliczaniu przyznanego dofinansowania, w tym przy poprawnym wypełnianiu wniosku o płatność oraz kompletowaniu wymaganych załączników.

W ramach prowadzonego przez LARG punktu Czyste Powietrze w 2022 roku odbyły się 222 konsultacje i złożone zostało 29 wniosków.

PROMOCJA GOSPODARCZA GMINY SUCHY LAS

Zgodnie z powierzeniem Spółce przez Gminę Suchy Las zadania pn. „Promocja Gospodarcza Gminy Suchy Las”, w roku 2022 podejmowała ona różnego rodzaju działania zmierzające do realizacji działań objętych zakresem w/w zadania, w tym w szczególności:

- uczestniczyła w spotkaniach mających na celu promowanie wśród podmiotów gospodarczych niskich stawek podatku od środków transportowych, obowiązujących na terenie Gminy Suchy Las. Pierwsze spotkanie branżowe odbyło się 12.05.2022 r. w Luboniu i zorganizowane było przez redakcję miesięczników TSL Biznes i Truck&Van. W jego trakcie pracownicy zaprezentowali ofertę LARG Sp. z o.o., odbywali rozmowy z potencjalnymi klientami oraz wymieniali się doświadczeniami z osobami reprezentującymi środowisko transportowe. Przedstawili także **ofertę w formie artykułu zamieszczonego w Informatorze Spotkań Transportowych Wiosna 2022**, który przez organizatora był dystrybuowany wśród uczestników i gości wszystkich spotkań organizowanych w ramach edycji Wiosna 2022, które odbywały się w innych miejscowościach tj. Katowicach, Wrocławiu, Warszawie i Krakowie;
- w dniach 07-09.11.2022 r. Spółka reprezentowała Gminę Suchy Las na Międzynarodowych Targach Transportu i Logistyki, które odbywały się w halach wystawienniczych EXPO XXI w Warszawie. Targi zgromadziły około 300 wystawców i kilka tysięcy odwiedzających. W czasie spotkań aktywnie promowano korzyści płynące z rejestracji pojazdów na terenie gminy, w kontekście niskich podatków od środków transportowych. Podkreślano także kompleksowe podejście do potencjalnych klientów, wyrażone wsparciem w postaci oferty Wirtualnego Biura Larg Office;
- zawarła stałe umowy o współpracy z Towarzystwami Leasingowymi. Na mocy przedmiotowych umów Towarzystwa zobowiązały się do podejmowania działań wśród swoich klientów promujących wybór miejsca rejestracji pojazdów za pośrednictwem oddziału w Urzędzie Gminy Suchy Las;
- realizowała zadania mające na celu kontynuowanie projektu Wirtualne Biuro (LARG Office). Według stanu na 31.12.2022 r. Larg Office obsługuje 89 klientów;
- w ramach wsparcia biznesowego dla podmiotów gospodarczych uruchomiony został z dniem 01.08.2022 r. punkt konsultacyjno-informacyjny (czynny raz w miesiącu, w godzinach 8.00-14.00), w którym świadczone są bezpłatne usługi dla osób fizycznych prowadzących działalność gospodarczą, osób prawnych, podmiotów typu start-up oraz osób zamierzających rozpocząć działalność gospodarczą na terenie Gminy Suchy Las, z których do dnia 21.11.2022 r. skorzystało 30 osób.

AQUANET S.A.

Siedziba spółki: Poznań, ul. Dolna Wilda 126

Prezes: Paweł Chudziński

Wiceprezesa Zarządu: Anna Graczyk, Michał Fornal*, Marek Borkowski

Zatrudnienie w 2022 r.: 863 pracowników

*do 26 stycznia 2023 r.

Aquanet S.A. jest spółką prawa handlowego z większościovym udziałem jednostek samorządu terytorialnego, działającą w formie spółki akcyjnej. Gmina Suchy Las posiada akcje w Aquanet S.A. w wysokości 2,2820% kapitału zakładowego.

Spółka powstała w skutek przekształcenia Aquanet Sp. z o.o. w spółkę akcyjną. W obecnej formie spółka jest zarejestrowana od 25.05.2005 r.

Organami spółki są:

- Walne Zgromadzenie, w skład którego wchodzi wszyscy akcjonariusze;
- Rada Nadzorcza (9 członków, 3 lata kadencji);
- Zarząd.

Spółka działa zgodnie z ustawą z dnia 7 czerwca 2001 r. o zbiorowym zaopatrzeniu w wodę i zbiorowym odprowadzeniu ścieków, ustawą z dnia 20 lipca 2017 r. Prawo wodne, ustawą z dnia 14 grudnia 2012 r. o odpadach oraz innymi ustawami i przepisami wykonawczymi. **Do najważniejszych obszarów działalności spółki należą: pobór, uzdatnianie i dostarczanie wody oraz odprowadzanie i oczyszczanie ścieków.**

Spółka realizuje na podstawie posiadanych zezwoleń:

- Zbiorowe zaopatrzenie w wodę i zbiorowe odprowadzanie ścieków na terenie: Miasta Poznania, Miasta Puszczykowo, Gminy Dopiewo, Gminy Kórnik, Gminy Mosina, Gminy Suchy Las, Miasta Luboń, Gminy Kostrzyn, Gmin Uczestniczących w Związku Międzygminnym "Puszcza Zielonka" z siedzibą w Murowanej Goślinie: Gminy Murowana Goślina, Gminy Swarzędz, Gminy Czerwonak;
- Zbiorowe zaopatrzenie w wodę na części terenu: Gminy Rokietnica, Gminy Brodnica;
- Zbiorowe odprowadzanie ścieków na terenie lokalizacji majątku wytworzonego w ramach realizacji projektu inwestycyjnego zrealizowanego przez Związek Międzygminny "Puszcza Zielonka" w Gminie Skoki i Gminie Pobiedziska.

Na dzień 31.12.2022 r. Aquanet S.A. posiadała 21 akcjonariuszy, w tym 10 miast i gmin oraz 11 osób fizycznych. Łączne przychody spółki wyniosły 633.068.211 zł, co oznacza wzrost o 9,6% w porównaniu do roku 2021. Suma kosztów poniesionych przez Aquanet S.A. w roku 2022 wyniosła 626.009.767 zł i tym samym wzrosła o 11,9% w stosunku do 2021 r. **Spółka w roku obrotowym 2022 r. wypracowała zysk netto w wysokości 6.582.207 zł, który w całości został przeznaczony na kapitał zapasowy spółki.**

Więcej na temat działalności spółki przedstawiono w zakładce [Infrastruktura](#).

ZWIĄZKI, STOWARZYSZENIA I GMINY PARTNERSKIE

ZWIĄZKI I STOWARZYSZENIA



STOWARZYSZENIE
GMIN I POWIATÓW
WIELKOPOLSKI

STOWARZYSZENIE GMIN I POWIATÓW WIELKOPOLSKICH

Rok dołączenia Gminy Suchy Las: 1990 r.

Działania na rzecz rozwoju gmin i powiatów Wielkopolski, m.in. inicjowanie i wspieranie przedsięwzięć w dziedzinie społeczno-gospodarczej, nauki, kultury i ochrony zdrowia, rozwijanie kontaktów i współpracy z innymi regionami w kraju i zagranicą.



WIELKOPOLSKI OŚRODEK KSZTAŁCENIA I STUDIÓW SAMORZĄDOWYCH W POZNANIU

Rok dołączenia Gminy Suchy Las: 1991 r.

Jego celem jest wspieranie idei samorządu terytorialnego oraz pomoc w podnoszeniu efektywności jednostek samorządu terytorialnego w realizacji zadań publicznych, w szczególności poprzez: działania edukacyjno-doradcze oraz informacyjno-wydawnicze skierowane do działających na rzecz jednostek samorządu terytorialnego osób, wsparcie jednostek samorządu terytorialnego we wdrażaniu nowoczesnych narzędzi zarządzania, wsparcie jednostek samorządu terytorialnego przy wprowadzaniu nowoczesnych rozwiązań informatycznych wspomagających zarządzanie.

POZNAŃSKA LOKALNA ORGANIZACJA TURYSTYCZNA

Rok dołączenia Gminy Suchy Las: 2005 r.



Organizacja zajmuje się wspieraniem rozwoju rynku turystycznego w Poznaniu i aglomeracji poznańskiej, promocją miejsc atrakcyjnych turystycznie, integracją gmin w zakresie turystyki, a także koordynowaniem działań turystycznych.

Gmina Suchy Las za pośrednictwem PLOT bierze udział w imprezach i targach turystycznych, zarówno krajowych, jak i zagranicznych, partycypuje w projektach (wydawnictwa turystyczne, mapy, akcje typu "Poznań za pół ceny"), wizytach studyjnych (np. przy okazji otwarcia nowych muzeów), organizacje z terenu gminy uczestniczą w szkoleniach i warsztatach organizowanych przez PLOT. W Gazecie Sucholeskiej regularnie publikowane są artykuły o tematyce turystycznej przygotowywane przez PLOT.

We wrześniu 2022 r. odbyło się posiedzenie Komisji Rewizyjnej Poznańskiej Lokalnej Organizacji Turystycznej, której Gmina Suchy Las jest członkiem, przez reprezentację Pawła Andrzejewskiego.

16 września 2022 r. odbyło się również Walne Zebranie Stowarzyszenia PLOT. W trakcie zebrania odbył się wybór władz stowarzyszenia. Reprezentacja Gminy Suchy Las została wybrana na następną kadencję do Komisji Rewizyjnej PLOT.



STOWARZYSZENIE GMIN, POWIATÓW I WOJEWÓDZTW "DROGA S11"

Rok dołączenia Gminy Suchy Las: 2006 r.

Stowarzyszenie powstało celem inicjowania, przygotowywania i realizacji działań umożliwiających jak najszybszą budowę drogi S11 o standardach drogi ekspresowej.



STOWARZYSZENIE METROPOLIA POZNAŃ

Rok dołączenia Gminy Suchy Las: 2010 r.

Celem Stowarzyszenia jest prowadzenie działań wspierających wdrażanie wspólnie wypracowanej strategii rozwoju Aglomeracji Poznańskiej, w tym propagowanie wymiany doświadczeń, inspirowanie i podejmowanie wspólnych inicjatyw gospodarczych, kulturalno-społecznych, prac naukowo-badawczych, działalności informacyjnej, konsultacyjnej i programowej.

Gmina Suchy Las aktywnie wzięła udział w promowaniu kolejnej edycji **Badania Klimatu Rowerowego w 2022 r.**, którego partnerem strategicznym jest Stowarzyszenie Metropolia Poznań. Badania odbywały się od października do grudnia, a zadaniem gminy było zachęcenie mieszkańców do wzięcia udziału w badaniu i wypełnieniu ankiety.

STOWARZYSZENIE LGD "KRAINA TRZECH RZEK"



Rok dołączenia Gminy Suchy Las: 2015 r.

LGD Kraina Trzech Rzek to organizacja, która ma na celu umożliwienie mieszkańcom obszaru objętego Strategią Rozwoju Lokalnego Kierowanego przez Społeczność (LSR), realizacji projektów w ramach tej strategii. **Realizacja strategii powinna przyczynić się do poprawy jakości życia na obszarach wiejskich m.in. poprzez wzrost aktywności lokalnych społeczności oraz stymulowanie powstawania nowych miejsc pracy.** W ramach realizacji strategii Rada LGD wybiera projekty do realizacji w ramach środków przyznanych na jej wdrażanie - łącznie 9.000.000 zł na lata 2016-2023.

Misją stowarzyszenia LGD Kraina Trzech Rzek jest propagowanie idei partnerstwa i współdziałania trzech sektorów: gospodarczego, publicznego i społecznego, na obszarze objętym LSR, w celu rozwoju tego obszaru, zachowania walorów, oraz poprawy warunków życia.

LGD prowadzi nieodpłatne doradztwo i szkolenia dla osób zainteresowanych składaniem wniosków o dofinansowanie.

Jako członek Stowarzyszenia LGD Kraina Trzech Rzek 13 września 2022 r. Gmina Suchy Las gościła delegację z Irlandii, Hiszpanii i Finlandii. Przyjechały one na zaproszenie LGD Kraina Trzech Rzek i była to wizyta studyjna w ramach projektu **Smart Village**, której celem jest zaprezentowanie gościom dobrych praktyk w gminach należących do LGD.

W Suchym Lesie wizytujące osoby miały okazję zwiedzić Centrum Kultury i Bibliotekę Publiczną. Tu także odbyło się spotkanie, w czasie którego gościom została przedstawiona gmina oraz projekty Sucholeskiego Roweru Gminnego, rozwoju fotowoltaiki dostępnej dla mieszkańców czy szerokopasmowego Internetu. Kolejnym punktem było zwiedzanie zrewitalizowanych budynków - dworca kolejowego w Złotnikach (w którym poza poczekalnią dla podróżnych mieszczą się siedziby Straży Gminnej i filii biblioteki) oraz "Starego Baru" w Chłudowie.



W ramach współpracy z 3 Lokalnymi Grupami Działania LGD Kraina Trzech w 2022 roku zrealizowała też projekt **Szlakiem Ukrytych Skarbów**, w którym powstały wiaty rowerowe wraz z infrastrukturą towarzyszącą. Jedna z wiat stanęła w Gołęczewie przy współpracy z Urzędem Gminy Suchy Las. W ramach projektu powstała też [interaktywna mapa](#).



ZWIĄZEK GMIN WIEJSKICH RZECZYPOSPOLITEJ POLSKIEJ

To największa ogólnopolska organizacja skupiająca gminy wiejskie i miejsko-wiejskie, której podstawowym celem jest **integracja samorządów wiejskich i rozwiązywanie typowych problemów tego środowiska.**

Działania ZGW RP są prowadzone na wielu płaszczyznach. Dotyczą zarówno negocjacji z Rządem, konsultacji w Parlamencie, wymiany doświadczeń pomiędzy członkami, jak i działań w celu gospodarczego i kulturalnego rozwoju gmin wiejskich.

ZWIĄZEK MIĘDZYGMINNY "SCHRONISKO DLA ZWIERZĄT"



Rok dołączenia Gminy Suchy Las: 2008 r.

Dnia 28 lutego 2008 r. uchwałą Nr XIX/162/2008 Rady Gminy Suchy Las przyjęty został statut Związku Międzygminnego "Schronisko dla zwierząt - Schronisko".

Związek tworzy 11 gmin, a mianowicie: Czerwonak, Kleszczewo, Komorniki, Kostrzyn, Kórnik, Mosina, Nekla, Pobiedziska, Puszczykowo, Suchy Las i Swarzędz.

Związek powstał celem wspólnego wykonywania zadania publicznego w zakresie tworzenia warunków niezbędnych do utrzymania porządku i czystości na terenie gmin wchodzących w skład związku oraz zapewnienia opieki bezdomnym zwierzętom poprzez budowę i eksploatację międzygminnego schroniska dla bezdomnych zwierząt w Skałowie, w Gminie Kostrzyn.

Schronisko zostało wybudowane w 2015 r. i na rzecz Gminy Suchy Las realizuje następujące działania:

- przyjmowanie zwierząt bezdomnych dostarczanych do Schroniska przez Straż Gminną oraz zapewnienie opieki bezdomnym zwierzętom z terenu gminy;
- poszukiwanie nowych właścicieli dla bezdomnych zwierząt poprzez oddawanie do adopcji bezdomnych zwierząt osobom zainteresowanym i zdolnym zapewnić im należyte warunki bytowania;
- ograniczanie populacji bezdomnych zwierząt poprzez sterylizację i kastrację zwierząt domowych, w szczególności psów i kotów, z wyjątkiem zwierząt, u których istnieją przeciwwskazania do wykonania tych zabiegów, z uwagi na stan zdrowia i/lub wiek;
- zapewnienie całodobowej opieki weterynaryjnej w przypadkach zdarzeń drogowych z udziałem zwierząt, poprzez zapewnienie dyżuru lekarza weterynarii w schronisku.

Dodatkowo schronisko prowadzi odpłatną działalność usługową, w tym: hotel, wybiegalnię, krematorium dla zwierząt i cmentarz.

WSPÓŁPRACA Z GMINAMI PARTNERSKIMI

Gmina Suchy Las ma oficjalne partnerstwa z czterema samorządami: **Isernhagen** (Niemcy), **Tamasi - Rególy** (Węgry), **Poronin** (Polska) i **Hnivan** (Ukraina).

Nieoficjalnie sucholeski samorząd współpracuje z **Cherrueix w regionie Bretania** (Francja) oraz Gminą **Nekor** w Czechach, z którą porozumienie o współpracy zawarło OSP Gołęczewo na poziomie tamtejszej jednostki strażackiej.

W 2022 roku w ramach partnerskiej współpracy Gminy Suchy Las oraz Gminy Isernhagen zorganizowano **zimowe spotkanie młodzieży z Polski i z Niemiec**. Tym razem odbyło się ono w terminie od 28 stycznia do 1 lutego 2022 r. w miejscowości Torfhaus w Niemczech.

W ramach partnerskiej współpracy Gminy Suchy Las z Gminą Isernhagen oraz z Gminą Tamasi zorganizowana została również **letnia wymiana młodzieży**. Spotkanie młodzieży z Polski, Niemiec i Węgier odbyło się w terminie od 14 do 21 sierpnia 2022 r. na Węgrzech, w Debreczynie.

Ponadto, delegacja Gminy Suchy Las na czele z Wójtem Gminy Grzegorzem Wojterą, wzięła udział w spotkaniu organizowanym przez Gminę Isernhagen w terminie 6-10.07.2022 r. Obok Gminy Suchy Las w spotkaniu, którego głównym celem było poznanie się władarzy gmin partnerskich z nowo wybranym burmistrzem Timem Mithöferem z Isernhagen, wzięli również udział przedstawiciele Tamasi.

Z okazji 30-lecia powstania Stowarzyszenia Bretania-Polska w Rennes we Francji w dniach 14-19 lipca 2022 r. odbyła się konferencja. **Gminę Suchy Las reprezentowali Wójt Gminy, Skarbnik Gminy oraz przedstawiciele stowarzyszenia - Towarzystwo Przyjaciół Europy.**

WSPÓŁPRACA MIĘDZY SZKOŁAMI



W drugiej połowie października 2022 r. do partnerskiej gminy Poronin, na zaproszenie dyrektora Szkoły Podstawowej w Suchem, pojechała czteroosobowa delegacja z gminy Suchy Las, na czele z Zastępcą Wójta Marcinem Bulińskim.

Podczas tej wizyty Szkoła Podstawowa nr 1 im. Wojciecha Bogusławskiego w Suchym Lesie i Szkoła Podstawowa im. Antoniny Tatar w Suchem oficjalnie przypieczętowały współpracę.

Umowę o partnerstwie swoimi podpisami sygnowali dyrektorzy obu placówek oświatowych – Maria Antas i Bronisław Chowaniec-Lejczyk. Dokument ten określa cele oraz obszary współpracy, w oparciu o które podejmowane będą konkretne działania.

ŚWIĘTO WINA

Burmistrz Tamasi (Węgry) Porga Ferenc we wrześniu 2022 r. zaprosił gminy partnerskie (Suchy Las, Isernhagen i Stollberg-Niemcy) na doroczne święto wina, w czasie którego odbył się uroczysty przemarsz ulicami miasta, koncerty lokalnych i zaproszonych artystów oraz festyn.

Była to też okazja, by w międzynarodowym gronie porozmawiać na tematy dotyczące sytuacji politycznej i gospodarczej Europy – m.in. o kryzysie energetycznym i sposobach radzenia sobie z nim w poszczególnych krajach.

Gminę Suchy Las w Tamasi reprezentowali: Radosław Banaszak - Przewodniczący Rady Gminy Suchy La i Jarosław Dudkiewicz - Radny Gminy Suchy Las, Anna Mańtek - Prezes Sucholeskiego Towarzystwa Przyjaciół Europy, Kamilla Kandulska-Gulczyńska - koordynator wymian młodzieży, Violetta Pałaczar - Kierownik Referatu Oświaty i Sportu Urzędu Gminy i Barbara Stachowiak z Referatu Promocji Urzędu Gminy.





DNI GMINY

Na obchody Dni Gminy Suchy Las, które miały miejsce w dniach 24-27.06.2022 r. zaproszone zostały delegacje z gmin partnerskich.

Delegacje miały okazję uczestniczyć w festynie gminnym. Na wydarzeniu pojawili się przedstawiciele z Isernhagen, Poronina i Hniwania.



2

REALIZOWANE POLITYKI, PROGRAMY I STRATEGIE

Niniejsza część przedstawia podsumowanie najważniejszych zadań wykonywanych w 2022 r. przez Gminę Suchy Las w związku z realizacją lokalnych polityk, programów i strategii.

Spośród wielu uchwał Rady Gminy stanowiących o kierunkach realizacji lokalnych polityk, programów i strategii, w pierwszej kolejności należy zwrócić uwagę na nową **Strategię Rozwoju Gminy Suchy Las na 2022-2030**, która jest dokumentem o charakterze strategicznym, wyznaczającym główne kierunki rozwoju gminy na najbliższą dekadę.

Istotną część zadań wójta w 2022 r. związana była z realizacją i wdrożeniem działań zaplanowanych w licznych dokumentach o charakterze programowym i strategicznym, w tym programom dedykowanym konkretnym zadaniom własnym.

25

dokumenty i programy strategiczne gminy były realizowane w 2022 r.,

WTYM:



KRÓTKI OPIS REALIZACJI

PROGRAMY O CHARAKTERZE OGÓLNYM

STRATEGIA ROZWOJU GMINY SUCHY LAS NA LATA 2022-2030

Podstawa prawna:

Uchwała nr XLIX/561/22 Rady Gminy Suchy Las z dnia 29 września 2022 r.

Więcej na temat nowej strategii w zakładce [Strategia Rozwoju Gminy](#).

ROCZNY PROGRAM WSPÓŁPRACY GMINY SUCHY LAS Z ORGANIZACJAMI POZARZĄDOWYMI ORAZ Z PODMIOTAMI WYMIENIONYMI W ART. 3 UST. 3 USTAWY Z DNIA 25 KWIEŃNIA 2003 R. O DZIAŁALNOŚCI POŻYTKU PUBLICZNEGO I O WOLONTARIACIE NA ROK 2022

Podstawa prawna:

Uchwała Nr XXXVIII/436/21 Rady Gminy Suchy Las z dnia 28 października 2021 r.

Cel:

Nadrzędnym celem programu jest budowanie partnerstwa pomiędzy Gminą Suchy Las i organizacjami pozarządowymi oraz innymi podmiotami prowadzącymi działalność pożytku publicznego, służącemu diagnozowaniu i zaspokajaniu potrzeb mieszkańców oraz wzmacnianiu aktywności społeczności lokalnych.

Realizacja w 2022 r.:

Szczegółowe informacje odnośnie realizacji niniejszego programu zawarto na dedykowanej podstronie raportu [Inicjatywa lokalna i współpraca z NGO](#).

PROGRAM "OGÓLNOPOLSKA KARTA SENIORA – EDYCJA GMINA SUCHY LAS"

Podstawa prawna:

Uchwały Nr VIII/110/19 Rady Gminy Suchy Las z dnia 23 maja 2019 r. w sprawie przyjęcia Regulaminu Programu "Ogólnopolska Karta Seniora – edycja Gmina Suchy Las".

Cel:

Program jest elementem realizowanej przez gminę polityki społecznej, mającej na celu wzmocnienie aktywności społecznej i poprawę jakości życia seniorów.

Realizacja w 2022 r.:

Szczegółowe informacje odnośnie realizacji niniejszego programu zawarto na dedykowanej podstronie raportu [Ogólnopolska Karta Seniora - Edycja Gminy Suchy Las](#).

PROGRAM "KARTA DUŻEJ RODZINY"

Podstawa prawna:

Uchwała Nr VI/97/19 Rady Gminy Suchy Las z dnia 28 marca 2019 r. zmieniająca uchwałę w sprawie Programu "Karta dużej rodziny".

Cel:

Program jest elementem realizowanej przez gminę polityki społecznej, mającej na celu poprawę jakości życia rodzin wielodzietnych.

Realizacja w 2022 r.:

Szczegółowe informacje odnośnie realizacji niniejszego programu zawarto na dedykowanej podstronie raportu [Karta Dużej Rodziny](#).

PROGRAM POBUDZANIA AKTYWNOŚCI

OBYWATELSKIEJ

Podstawa prawna:

Uchwała nr VII/72/15 Rady Gminy Suchy Las z dnia 28 maja 2015 r. w sprawie Programu pobudzenia aktywności obywatelskiej, z późn. zm.

Cel:

Celem programu jest umożliwienie jednostkom pomocniczym wpisania z ich inicjatywy do budżetu gminy zadań lokalnych, służących społeczności danej jednostki, zwanych dalej zadaniami.

Realizacja w 2022 r.:

W ramach programu realizowano zadania lokalne zaplanowane przez jednostki pomocnicze.

Szczegółowe informacje odnośnie realizacji niniejszego programu zawarto na dedykowanej podstronie raportu [Współpraca z jednostkami pomocniczymi](#).

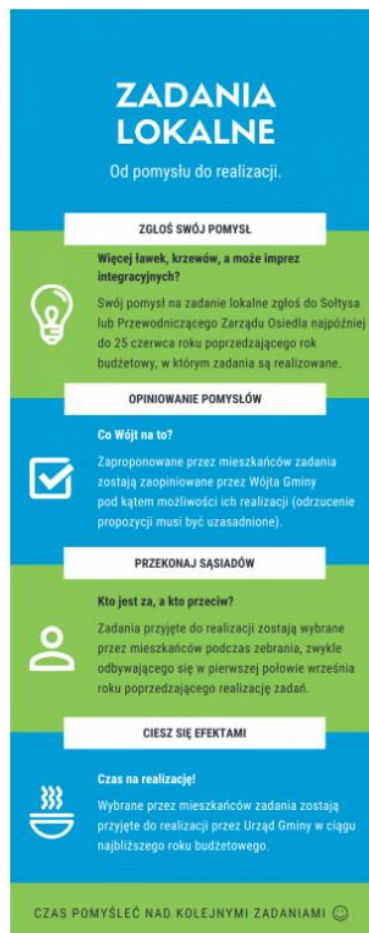

PROGRAM USŁUG WOLONTARYSTYCZNYCH OŚRODKA POMOCY SPOŁECZNEJ W SUCHYM LESIE NA LATA 2017-2022

Podstawa prawna:

Uchwała Nr XXVII/305/17 Rady Gminy Suchy Las z dnia 26 stycznia 2017 r. w sprawie przyjęcia programu usług wolontarystycznych Ośrodka Pomocy Społecznej w Suchym Lesie na lata 2017-2022.

Cel:

Celem programu jest pośrednictwo i organizacja wolontariatu na terenie Gminy Suchy Las, utworzenie "Szkolnych kółek wolontariatu", edukacja i szkolenia wolontariuszy oraz promocja wolontariatu na terenie Gminy Suchy Las.

Realizacja w 2022 r.:

W ramach niniejszego programu koordynowano działalność szkolnych kół wolontariatu.

PLAN ZARZĄDZANIA KRYZYSOWEGO

Cel:

Zarządzanie kryzysowe to ogół działań organów gminy, mających na celu zapobieganie sytuacjom kryzysowym, przygotowanie do podejmowania nad nimi kontroli w drodze zaplanowanych działań oraz reagowanie w przypadku wystąpienia sytuacji kryzysowych.

Realizacja w 2022 r.:

Program był realizowany na bieżąco w miarę potrzeb i zdarzeń na terenie Gminy Suchy Las.

PROGRAMY Z OBSZARU POMOCY SPOŁECZNEJ

GMINNA STRATEGIA ROZWIĄZYWANIA PROBLEMÓW SPOŁECZNYCH NA

TERENIE GMINY SUCHY LAS NA LATA 2017-2025



Podstawa prawna:

Uchwała Nr XXIV/275/16 Rady Gminy Suchy Las z dnia 24 listopada 2016 r. w sprawie Gminnej Strategii Rozwiązywania Problemów Społecznych na terenie Gminy Suchy Las na lata 2017-2025.

Cel:

Niniejszy dokument strategiczny ukazuje najważniejsze problemy społeczne występujące w Gminie Suchy Las, takie jak bezrobocie, niepełnosprawność, uzależnienia, ubóstwo, bezdomność, przemoc w rodzinie, przestępczość.

Realizacja w 2022 r.:

W ramach niniejszej strategii realizowano zadania w następujących obszarach:

- poprawa warunków funkcjonowania osób niepełnosprawnych, długotrwale chorych i starszych (75 rodzin, w których występuje długotrwała choroba, otrzymało wsparcie finansowe, 43 rodziny otrzymały wsparcie w powodu niepełnosprawności),
- wspieranie osób bezrobotnych (udzielono pomocy finansowej 28 rodzinom, w których występuje bezrobocie),
- zapobieganie uzależnieniom oraz łagodzenie skutków uzależnienia,
- wzmocnienie rodzin w prawidłowym funkcjonowaniu (pomocą asystenta rodziny objętych zostało 9 rodzin, w tym 16 dzieci),
- przeciwdziałanie przemocy w rodzinie i łagodzenie jej skutków.

Szczegółowe informacje odnośnie działań podejmowanych w 2022 r. w obszarze pomocy społecznej zawarto na dedykowanej podstronie raportu [Pomoc społeczna](#).

GMINNY PROGRAM PRZECIWDZIAŁANIA PRZEMOCY W RODZINIE ORAZ OCHRONY OFIAR PRZEMOCY W RODZINIE

DLA GMINY SUCHY LAS NA LATA 2022-2026

Podstawa prawna:

Uchwała Nr XL/462/21 Rady Gminy Suchy Las z dnia 20 grudnia 2021 r.

Cel:

Niniejszy dokument ma na celu przede wszystkim zwiększenie dostępności i skuteczności pomocy dla osób uwięzionych w przemoc oraz wypracowanie w mieszkańcach wrażliwości społecznej wobec zjawiska przemocy w rodzinie.

Realizacja w 2022 r.:

W ramach niniejszego programu realizowano m.in. następujące zadania:

- koordynowanie gminnego systemu przeciwdziałania przemocy w rodzinie,
- prowadzenie procedur Niebieskiej Karty,
- prowadzenie działalności informacyjno-edukacyjnej w obszarze przeciwdziałania przemocy w rodzinie- "Kampania 19 dni",
- poradnictwo psychologiczne, prawne, socjalne (w Punkcie Informacyjno-Konsultacyjnym w Chludowie odbyło się 188 konsultacji).

GMINNY PROGRAM WSPIERANIA RODZINY NA LATA 2022-2024 W GMINIE SUCHY LAS

Podstawa prawna:

Uchwała Nr XLV/521/22 Rady Gminy Suchy Las z dnia 28 kwietnia 2022 r.

Cel:

Nadrzędnym celem programu jest stworzenie spójnego systemu wsparcia rodzin zamieszkałych na terenie Gminy Suchy Las, które przeżywają trudności w wypełnianiu funkcji opiekuńczo-wychowawczych.

Realizacja w 2022 r.:

W ramach niniejszego programu realizowano m.in. następujące zadania:

- zapewnienie wsparcia asystenta rodziny w przypadku rodzin z problemami opiekuńczo-wychowawczymi (9 rodzin),
- udzielanie pomocy finansowej rodzinom z dziećmi w trudnej sytuacji bytowej (18 rodzin),
- finansowanie półkolonii letnich dla dzieci i młodzieży (156 dzieci),
- podejmowanie działań w kierunku zapewnienia nadzoru kuratora nad wykonywaniem władzy rodzicielskiej,
- współpraca z pedagogami i psychologami szkolnymi (5 rodzin).

Na zadania z zakresu wspierania rodziny z budżetu Gminy wydatkowano bezpośrednio **86.228,56 zł**.

PROGRAM "POMOC GMINY W ZAKRESIE DOŻYWIANIA" NA LATA 2019-2023

Podstawa prawna:

Program został przyjęty do realizacji na mocy Uchwały Nr IV/50/19 Rady Gminy Suchy Las z dnia 31 stycznia 2019 r. w sprawie ustanowienia wieloletniego programu osłonowego w zakresie dożywiania "Pomoc gminy w zakresie dożywiania" na lata 2019-2023.

Cel:

Celem programu jest ograniczenie zjawiska niedożywienia dzieci i młodzieży z rodzin o niskich dochodach lub znajdujących się w trudnej sytuacji.

Realizacja w 2022 r.:

Pomocą w formie posiłku objęto **119 osób** poprzez udzielanie pomocy w formie finansowania posiłków w szkole i przedszkolu dla dzieci i młodzieży, zapewnianie pomocy finansowej na zakup żywności.

Na realizację pomocy w formie posiłku przeznaczono środki w wysokości **105.005 zł**, z czego 62.810 zł pozyskano z dotacji na ten cel.

61 osób otrzymało pomoc w formie zasiłku celowego i świadczeń rzeczowych (koszt tych świadczeń wyniósł 78.237 zł, z czego 44.923 zł pozyskano z dotacji na ten cel).



PROGRAMY Z OBSZARU OCHRONY ZDROWIA

GMINNY PROGRAM PROFILAKTYKI I ROZWIĄZYWANIA PROBLEMÓW ALKOHOLOWYCH ORAZ PRZECIWDZIAŁANIA NARKOMANII NA LATA 2022-2025

Podstawa prawna:

Uchwała Nr XLIV/497/22 Rady Gminy Suchy Las z dnia 24 marca 2022 r.

Cel:

Dokument obejmuje działania profilaktyczne oraz zmierzające do minimalizacji szkód społecznych i indywidualnych, które są skutkiem nadużywania alkoholu. Niniejszy program ma także na celu podniesienie wiedzy mieszkańców w zakresie problemów związanych z używaniem środków psychotropowych oraz udzielenie pomocy osobom i rodzinom, które mierzą się z problemem narkomanii. Ważnym elementem programu jest także prowadzenie działań profilaktycznych w placówkach oświatowych gminy.

Realizacja w 2022 r.:

W ramach niniejszego programu realizowano m.in. następujące zadania:

- działalność Punktu Konsultacyjno-Informacyjnego w Chłudowie,
- udzielanie pomocy psychologicznej osobom uzależnionym i ich rodzinom,
- podejmowanie działań interwencyjnych wobec osób uzależnionych mobilizujących do podjęcia leczenia odwykowego,
- kierowanie spraw do sądu w celu wydania postanowień zobowiązujących do podjęcia leczenia,
- programy profilaktyczne w szkołach z obszaru przeciwdziałania uzależnieniom,
- działalność informacyjno-edukacyjna.

W 2022 r. na działania związane z przeciwdziałaniem alkoholizmowi i przeciwdziałaniem narkomanii wydatkowano środki w wysokości **384.607,01 zł**.

PROGRAMY Z OBSZARU ŁADU PRZESTRZENNEGO

STUDIUM UWARUNKOWAŃ I KIERUNKÓW ZAGOSPODAROWANIA PRZESTRZENNEGO GMINY

Podstawa prawna:

Studium zostało przyjęte do realizacji na mocy Uchwały Nr LXV/349/98 Rady Gminy Suchy Las z dnia 18 czerwca 1998 r. (z późn. zm.).

Cel:

Niniejszy dokument określa politykę przestrzenną gminy, w tym lokalne zasady zagospodarowania przestrzennego. Ustalenia studium są wiążące przy sporządzaniu miejscowych planów zagospodarowania przestrzennego.

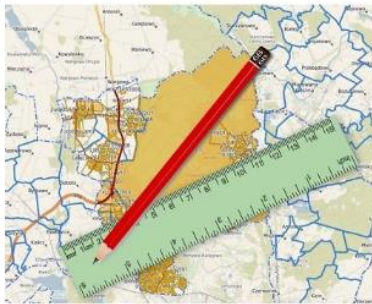

Realizacja w 2022 r.:

Zgodnie z art. 9 ust. 4 ustawy o planowaniu i zagospodarowaniu przestrzennym ustalenia zawarte w Studium są wiążące dla uchwalanych miejscowych planów zagospodarowania przestrzennego (w 2022 r. uchwalono 2 MPZP) oraz zgodnie z art. 14 ust. 5 upzp wpływały na zasadność przystąpienia do sporządzenia MPZP (w 2022 r. wszczęto 5 procedur planistycznych sporządzenia MPZP).

Ponadto uchwałą nr XLI/464/22 Rady Gminy Suchy Las z dnia 31 stycznia 2022 r. przystąpiono do sporządzenia zmiany Studium uwarunkowań i kierunków zagospodarowania przestrzennego gminy Suchy Las.

Więcej na temat działań dotyczących ładu i planowania przestrzennego oraz opieki nad zabytkami w zakładce [Przestrzeń publiczna](#).

GMINNY PROGRAM OPIEKI NAD ZABYTKAMI DLA GMINY SUCHY LAS NA LATA 2022-2025

Podstawa prawna:

Uchwałą Nr XXXIX/449/21 Rady Gminy Suchy Las z dnia 25 listopada 2021 r.

Cel:

Celem programu jest przede wszystkim podejmowanie działań zwiększających atrakcyjność zabytków, wyeksponowanie walorów poszczególnych zabytków i krajobrazu kulturowego, zahamowanie procesu degradacji zabytków oraz wspieranie inicjatyw sprzyjających wzrostowi środków finansowych na opiekę nad zabytkami.

Realizacja w 2022 r.:

W ramach niniejszego programu realizowano m.in. następujące zadania:

- udzielanie dotacji na prace konserwatorskie, restauratorskie i roboty budowlane przy zabytkach wpisanych do rejestru zabytków lub znajdujących się w gminnej ewidencji zabytków,
- nadzór, opieka oraz działania inwestycyjne przy zabytkach stanowiących własność gminy.

PROGRAMY Z OBSZARU GOSPODARKI MIESZKANIOWEJ

PROGRAM GOSPODAROWANIA MIESZKANIOWYM ZASOBEM GMINY SUCHY LAS NA LATA 2021-2025

Podstawa prawna:

Uchwała Nr XXXI/343/21 Rady Gminy Suchy Las z dnia 25 marca 2021 r.

Cel: Program ma na celu tworzenie warunków, które zapewnią mieszkańcom zaspokojenie potrzeb mieszkaniowych. Podejmowane działania pozwalają utrzymać w należytym stanie technicznym zasób mieszkaniowy Gminy Suchy Las, przede wszystkim poprzez realizację planu remontów i modernizacji.

Realizacja w 2022 r.:

W ramach niniejszego programu prowadzono 3 zasadnicze działania:

- ustalanie czynszów,
- planowanie zakupu i sprzedaży lokali oraz
- eksploatację i bieżące utrzymanie lokali mieszkaniowych, w tym ocena stanu technicznego i realizacja remontów.

Na podstawie powyższego programu wydano Zarządzenie nr 193/2021 Wójta Gminy Suchy Las z dnia 31 grudnia 2021 r. w sprawie ustalenia stawek czynszu za lokale mieszkalne będące w zasobach Gminy Suchy Las.

PLAN WYKORZYSTANIA ZASOBU NIERUCHOMOŚCI GMINY SUCHY LAS NA LATA 2020-2022

Podstawa prawna:

Zarządzenie nr 52/2020 Wójta Gminy Suchy Las z dnia 10 kwietnia 2020 r.

Cel:

Niniejszy Plan ma na celu gospodarowanie zasobem nieruchomości, m.in. poprzez ewidencjonowanie zasobu, wycenę nieruchomości, sporządzanie planów wykorzystania zasobów, zbywanie oraz nabywanie nieruchomości, przygotowywanie opracowań geodezyjno-prawnych i projektowych, dokonywanie podziałów oraz scaleń i podziałów nieruchomości.

Realizacja w 2022 r.:

W ramach programu prowadzono:

- ewidencjonowanie i wycena nieruchomości,
- zbywanie i nabywanie nieruchomości,
- wydzierżawianie, wynajmowanie i użyczanie nieruchomości,
- wnioskowanie o zakładanie ksiąg wieczystych,
- podziały nieruchomości.

Na podstawie powyższego wydano Zarządzenie nr 185/2021 Wójta Gminy Suchy Las z dnia 22 grudnia 2021 r. w sprawie ustalenia minimalnych stawek czynszu za dzierżawę i najem nieruchomości gruntowych oraz lokali użytkowych stanowiących własność Gminy Suchy Las.

PROGRAMY Z OBSZARU REWITALIZACJI

GMINNY PROGRAM REWITALIZACJI GMINY SUCHY LAS NA 2017-2025

Podstawa prawna:

Uchwała Nr XLII/476/18 Rady Gminy Suchy Las z dnia 28 lutego 2018 r. zmieniająca uchwałę w sprawie przyjęcia Gminnego Programu Rewitalizacji Gminy Suchy Las na lata 2017-2025.

Cel:

Celem programu jest realizacja przedsięwzięć rewitalizacyjnych, które wpłyną na poprawę jakości życia mieszkańców.

Realizacja w 2022 r.:

Realizacja zadań ujętych w Gminnym Programie rewitalizacji przebiega prawidłowo. Szczegółowe informacje odnośnie działań związanych z rewitalizacją prezentuje [tabela poniżej](#).

Zestawienie przedsięwzięć rewitalizacyjnych za 2022 rok

Projekt rewitalizacyjny	Opis	Termin realizacji
1. Rewitalizacja – obszar Chłudowo		
1.1 CH – To nie sztuka być turystą - Balaton	Nie podjęto działań w ramach tego zadania.	2021-2025
1.2.CH - Przestrzeń jako źródła dobrego miejsca zamieszkania - Rynek	Budowa oświetlenia.	2019-2024
1.3.CH - Budowa lokalnej tożsamości - Stary Bar	Zadanie zakończone w 2019 r. Zmodernizowany budynek stanowi miejsce wydarzeń integracyjnych i kulturalnych dla społeczności lokalnej.	2018-2025
2. Rewitalizacja – obszar Gołęczewo		
2.1.G - Budowa lokalnej tożsamości - Teren Dworca PKP	Zadanie zakończone w 2020 r. W zmodernizowanym budynku znajduje się punkt przyjęć policjanta dzielnicowego i nieodpłatnej pomocy prawnej.	2019-2025
2.2.G Budowa lokalnej tożsamości - Stara Remiza + ogród	Wykonano koncepcję projektową zadania.	2021-2025
2.3.G Budowa lokalnej tożsamości - Stara Przepompownia	Nie podjęto działań w ramach tego zadania.	2023-2025
2.4. G Przestrzeń - jako źródło dobrego miejsca zamieszkania - staw przy ul. Tysiąclecia	Zadanie zakończone w 2021 r. Zamontowano tablice edukacyjne, ławki i kosze na śmieci.	2018-2025
3. Rewitalizacja - obszar Złotniki Osiedle		
3.1. Z Przestrzeń jako źródło dobrego miejsca zamieszkania – dworzec PKP w Złotnikach.	Zadanie zakończone w 2021 r. W zmodernizowanym budynku znajduje się poczekalnia dla pasażerów, filia biblioteczna i siedziba Straży Gminnej.	2019-2025
4. Rewitalizacja - obszar Suchy Las		
4.1. SL Przestrzeń jako źródła dobrego miejsca zamieszkania - utworzenie terenu parkowego.	Zagospodarowanie parku i skwerów zielonych. Montaż elementów małej architektury. Wykonanie przyłącza wody i montaż urządzeń zraszających. Wykonanie elementów zabawowych z nawierzchnią bezpieczną.	2021-2025
5. Rewitalizacja - obszar Biedrusko		
5.1. B To nie sztuka być turystą - Marina	Nie podjęto działań w ramach tego zadania.	2022-2025
5.2. B Przestrzeń jako źródło dobrego zamieszkania - rejon parku przy blokach ul. Powstańców Wilk.	Nie podjęto działań w ramach tego zadania.	2019-2025
5.3.B Przestrzeń jako źródło dobrego zamieszkania - działka 13/24 przy ul. 7 Pułku Strzelców Konnych	Nie podjęto działań w ramach tego zadania.	2019-2025
5.4. B Budowa lokalnej tożsamości - pomnik 7 Pułku Strzelców Konnych.	Corocznie przeprowadzane są uroczyste spotkania na rzecz upamiętnienia ważnych dat historii Polski.	2018-2024
5.5. B Przestrzeń jako źródło dobrego miejsca zamieszkania - ożywienie Domu Osiedlowego w Biedrusku	Nie podjęto działań w ramach tego zadania.	2018-2025

PROGRAMY Z OBSZARU GOSPODARKI KOMUNALNEJ

PROGRAM OPIEKI NAD ZWIERZĘTAMI BEZDOMNYMI ORAZ ZAPOBIEGANIA BEZDOMNOŚCI ZWIERZĄT NA TERENIE GMINY SUCHY LAS W 2022 R.

Podstawa prawna:

Uchwała Nr XLIV/496/22 Rady Gminy Suchy Las z dnia 24 marca 2022 r.

Cel:

Program ma na celu ograniczenie zjawiska bezdomności zwierząt domowych i gospodarskich oraz zapewnienie właściwej opieki bezdomnym zwierzętom domowym i gospodarskim. Zadaniem programu jest także wyłapywanie zwierząt i doprowadzenie ich do schroniska oraz ograniczenie niekontrolowanego rozrodu zwierząt i edukację społeczeństwa w zakresie obowiązków spoczywających na właścicielach zwierząt.

Realizacja w 2022 r.:

W ramach niniejszego programu realizowano m.in. następujące zadania:

- 141 zabiegów sterylizacji kastracji psów i kotów (wydatek poniesiony przez Gminę wyniósł 18.610,00 zł),
- 92 elektroniczne oznaczenia zwierząt (3.740,00 zł),
- 96 zabiegów sterylizacji i kastracji kotów wolno żyjących oraz leczenie chorych zwierząt w Przychodni Weterynaryjnej „Animal Center” (12.960 zł),
- zakup mokrej i suchej karmy dla kotów wolno żyjących (9.992,16 zł),
- zapewnienie całorocznego miejsca w gospodarstwie rolnym w celu zapewnienia miejsca dla zwierząt gospodarskich (2.000,00 zł),
- zapewnienie całodobowej opieki weterynaryjnej w przypadkach zdarzeń drogowych z udziałem zwierząt (14.400 zł),
- składka członkowska Gminy Suchy Las na rzecz Związku Międzygminnego „Schronisko dla zwierząt” (131.765,00 zł).

Łącznie na realizację programu Gmina wydała 193.467,20 zł.

WIELOLETNI PLAN ROZWOJU I MODERNIZACJI URZĄDZEŃ WODOCIĄGOWYCH I URZĄDZEŃ KANALIZACYJNYCH

Podstawa prawna:

Uchwała nr XXVI/298/20 Rady Gminy Suchy Las z dnia 26 listopada 2020 r. w sprawie Wieloletniego planu rozwoju i modernizacji urządzeń wodociągowych i urządzeń kanalizacyjnych będących w posiadaniu Aquanet SA na lata 2020-2029 - korekta.

Cel:

W ramach sporządzonego dokumentu określono planowane inwestycje i poziom nakładów planowanych na ich realizację, sporządzono uzasadnienie konieczności dla ich wykonania oraz określono zakresy rzeczowe prac.

Realizacja w 2022 r.:

Plan obejmuje inwestycje z terenu gminy, które są finansowane z WPRIM Spółki. Część inwestycji realizowana jest bezpośrednio przez **Aquanet S.A.**, natomiast część realizuje gmina w ramach umów o inwestorstwo zastępcze.

PROGRAMY Z OBSZARU GOSPODARKI KOMUNALNEJ

PLAN ZAOPATRZENIA W CIEPŁO, ENERGIĘ ELEKTRYCZNĄ I PALIWA GAZOWE

Podstawa prawna:

Uchwała Nr XIV/183/19 Rady Gminy Suchy Las z dnia 19 grudnia 2019 r.

Cel:

Celem dokumentu była ocena stanu aktualnego i przewidywanych zmian zapotrzebowania na ciepło, energię elektryczną i paliwa gazowe. Realizacja programu ma umożliwić zabezpieczenie zapotrzebowania w energię na rynku lokalnym gminy oraz każdego z odbiorców, w tym wykorzystanie istniejących nadwyżek i lokalnych zasobów paliw i energii, z uwzględnieniem energii elektrycznej i ciepła wytwarzanych w odnawialnych źródłach energii.

Realizacja w 2022 r.:

Gmina w ramach współpracy z innymi gminami udziela odpowiedzi na pisma gmin sąsiadujących, opracowujących aktualizacje planu (Murowana Goślina, Czerwonak, Rokietnica, Miasto Poznań) dotyczące powiązań energetycznych i zapotrzebowania na energię.

Na wytwarzanie i zaopatrywanie w energię elektryczną, gaz i wodę wydatkowano 94.351,50 zł.

PROGRAMY Z OBSZARU OCHRONY ŚRODOWISKA

PROGRAM OCHRONY ŚRODOWISKA DLA GMINY SUCHY LAS NA LATA 2022-2027 Z PERSPEKTYWĄ DO ROKU

2030 WRAZ Z PROGNOZĄ ODDZIAŁYWANIA NA ŚRODOWISKO

Podstawa prawna:

Uchwała nr L/584/22 Rady Gminy Suchy Las z dnia 27 października 2022 r.

Cel:

Niniejszy program, będący podstawowym narzędziem prowadzenia polityki ekologicznej, ma na celu poprawę stanu środowiska oraz zrównoważone zarządzanie zasobami naturalnymi. Podejmowane zadania mają zapewnić skuteczne mechanizmy chroniące środowisko przed degradacją.

Realizacja w 2022 r.:

Realizacja Programu Ochrony Środowiska dla Gminy Suchy Las na lata 2022-2027 z perspektywą do roku 2030 była realizowana zgodnie z harmonogramami realizacji zadań własnych i monitorowanych wskazanych w przedmiotowym programie wraz z ich finansowaniem w roku 2022.

Przykładowe działania:

- działania edukacyjne z zakresu ochrony środowiska (19.994,04 zł),
- realizacja programu "Czyste Powietrze" (62.027,40 zł).

PLAN GOSPODARKI NISKOEMISYJNEJ DLA GMINY SUCHY LAS

Podstawa prawna:

Uchwała Nr XXV/289/20 Rady Gminy Suchy Las z dnia 29 października 2020 r.

Cel:

Plan Gospodarki Niskoemisyjnej dla gminy Suchy Las wyznacza kierunki i działania zmierzające do redukcji emisji gazów cieplarnianych, poprawy efektywności energetycznej oraz wykorzystania odnawialnych źródeł energii. Podejmowane działania dotyczą przede wszystkim zadań związanych z transportem, oświetleniem ulicznym, budownictwem publicznym, gospodarką przestrzenną oraz produkcją energii elektrycznej i ciepła.

Realizacja w 2022 r.:

Realizacja Planu Gospodarki Niskoemisyjnej odbywała się zgodnie z harmonogramem "Krótkoterminowych i średnioterminowych działań oraz zadań".



PROGRAM "CZYSTE POWIETRZE"

Podstawa prawna:

Program został przyjęty do realizacji na mocy podpisanego porozumienia pomiędzy Gminą Suchy Las a Wojewódzkim Funduszem Ochrony Środowiska i Gospodarki Wodnej w Poznaniu.

Cel:

"Czyste Powietrze" to kompleksowy program, którego celem jest zmniejszenie lub uniknięcie emisji pyłów i innych zanieczyszczeń wprowadzanych do atmosfery przez domy jednorodzinne.

Realizacja w 2022 r.:

Punkt konsultacyjno-informacyjny Programu "Czyste Powietrze" w 2022 roku prowadzony był przez Lokalną Agencję Rozwoju Gospodarczego Gminy Suchy Las Sp. z o.o. i był czynny w każdy czwartek od godz. 8:00 do 18:00.

Na prowadzenie punktu konsultacyjno-informacyjnego i realizację Programu "Czyste Powietrze", została przeznaczona kwota 62.927,40 zł.

PROGRAM WYMIANY PIECÓW WĘGLOWYCH NA PIECE GAZOWE W GMINIE SUCHY LAS

Program był realizowany przez gminę w porozumieniu z Ośrodkiem Pomocy Społecznej w Suchym Lesie.

Cel:

Zadanie obejmowało likwidację starych pieców węglowych i montaż nowych gazowych pieców dla najbiedniejszych mieszkańców Gminy Suchy Las.

Realizacja w 2022 r.:

W 2022 r. zakończono program "Wymiana pieców węglowych na piece gazowe w Gminie Suchy Las". W 2022 r. zostało wymienionych 7 pieców węglowych na nowe piece gazowe.

Na realizację programu wymiany pieców węglowych na piece gazowe w Gminie Suchy Las została przeznaczona kwota 174.690,00 zł.



PROGRAM LIKWIDACJI AZBESTU I WYROBÓW I MATERIAŁÓW ZAWIERAJĄCYCH AZBEST

Podstawa prawna:

Współpraca z Powiatem Poznańskim.

Cel:

Niniejszy Program ma na celu zaplanowanie bezpiecznego dla zdrowia mieszkańców i środowiska naturalnego usunięcia wyrobów zawierających azbest z obszaru gminy.



Realizacja w 2022 r.:

Gmina uczestniczyła w Programie prowadzonym przez Starostwo Powiatowe. Udzielano pomocy finansowej (100% dofinansowania) na demontaż, odbiór i unieszkodliwienie wyrobów zawierających azbest dla właścicieli nieruchomości z terenu gminy.

W 2022 r. przeznaczono na ten cel w budżecie 20.000,00 zł. **W ramach programu odebrano i unieszkodliwiono 34.195 kg wyrobów zawierających azbest.** Udział własny gminy w zadaniu wyniósł 9.301,06 zł. Powiat zwrócił niewykorzystaną kwotę 10.698,94 zł.

STRATEGIA ROZWOJU GMINY



Na sesji 29 września 2022 r. radni podjęli decyzję o przyjęciu nowej strategii rozwoju gminy. Tym samym, zakończona została procedura przygotowania dokumentu i strategia weszła w życie. Wygaszona została dotychczasowa strategia rozwoju.

Nowy dokument zaprezentował dr Bartłomiej Kołsut, kierownik grupy roboczej ds. realizacji strategii rozwoju gminy z Zakładu Geografii Ekonomicznej Wydziału Geografii Społeczno-Ekonomicznej i Gospodarki Przestrzennej UAM.

WIZJA STRATEGII ROZWOJU GMINY SUCHY LAS 2030

- JAK DOBRZE TU MIESZKAĆ!

Wizja składa się z 9 kluczowych elementów, kładących nacisk na rozwiązania transportowe w tym drogowe, transport publiczny i infrastrukturę rowerową, na kierunek ekologiczny w tym przede wszystkim na rozwój odnawialnych źródeł energii, rozbudowę infrastruktury społecznej, co związane jest z przyrostem liczby mieszkańców. Dużą rolę w rozwoju gminy pełnić będzie rozwój przedsiębiorczości, zarówno na gruncie prywatnym, jak i wspierania jej przez samorząd.

Wizja generuje trzy podstawowe cele strategiczne, a następnie kierunki działań gminy Suchy Las do 2030 r.

1. POPRAWA WARUNKÓW

TRANSPORTOWYCH

- Realizacja strategicznych inwestycji drogowych,
- Rozbudowa bezpiecznych dróg lokalnych,
- Rozwój transportu nisko- i zeroemisyjnego.

2. ROZWÓJ PRZEDSIĘBIORCZOŚCI I

POPRAWA JAKOŚCI ŻYCIA

- Rozwój usług publicznych (edukacja, kultura, sport, rekreacja),
- Wsparcie aktywności gospodarczej,
- Rozbudowa atrakcyjnych i bezpiecznych przestrzeni publicznych,
- Aktywne wsparcie samoorganizacji społecznej.

3. OCHRONA ŚRODOWISKA I ADAPTACJA

DO ZMIAN KLIMATU

- Ograniczenie emisji i rozwój OZE,
- Rozwój terenów zieleni i racjonalna gospodarka wodna,
- Rozbudowa infrastruktury wodno-ściekowej oraz odpadowej.



Najważniejszymi elementami wizji rozwoju gminy Suchy Las 2030 są:



1. Przebudowany układ transportowy

- powinny zostać wykonane strategiczne inwestycje ponadlokalne (wiadukt w ciągu ul. Sucholeskiej, Nowa Obornicka, S11, północno-wschodnie obejście drogowe aglomeracji poznańskiej, obwodnica Biedruska), za które samorząd gminny nie odpowiada bezpośrednio, ale które może wspierać i w których może częściowo aktywnie uczestniczyć (każda z tych inwestycji musi przyjąć wariant lokalizacyjny akceptowalny z punktu widzenia skutków dla środowiska przyrodniczego i społeczności lokalnej); ponadto gmina będzie aktywnie rozbudowywać i modernizować drogi lokalne i osiedlowe.



2. Szybki i sprawny transport publiczny

- oparty na Poznańskiej Kolei Metropolitalnej – transport metropolitalny będzie w większym stopniu skoncentrowany na przemieszczeniach zbiorowych, szczególnie poprzez wykorzystanie Poznańskiej Kolei Metropolitalnej, która będzie częściej i szybciej kursować; w ramach PKM będą także funkcjonować nowe przystanki, które zwiększą jej atrakcyjność dla mieszkańców gminy Suchy Las; ważnym uzupełnieniem dla transportu kolejowego będzie komunikacja autobusowa, działająca w oparciu o niskoemisyjny tabor, prowadzony przez gminną spółkę.



3. Rozbudowana infrastruktura rowerowa

- wobec trudności w przemieszczaniu się autem, a także negatywnych konsekwencji transportu samochodowego, zwiększana będzie atrakcyjność alternatywnych, zeroemisyjnych lub niskoemisyjnych sposobów komunikacji, w tym szczególnie komunikacji rowerowej (nowe drogi rowerowe, rozwinięty Sucholeski Rower Gminny).



4. Wysokiej jakości zasoby przyrodnicze

- środowisko przyrodnicze jest najważniejszym długofalowym priorytetem rozwojowym gminy, która stara się je chronić oraz adaptuje się do globalnych zmian klimatycznych; ograniczana jest emisja zanieczyszczeń do powietrza, powiększane są tereny zieleni, zwiększana powierzchnia biologicznie czynna, ograniczane straty w bilansie wodnym, a społeczna świadomość wpływu człowieka na środowisko – znacznie większa.



5. Aktywna społeczność lokalna

- mieszkańcy czynnie uczestniczą w życiu społecznym gminy, działają liczne organizacje pozarządowe, jednostki pomocnicze są miejscem wymiany myśli i poglądów na temat rozwoju gminy i miejscowości, a samorząd gminny wspiera finansowo i organizacyjnie lokalną aktywność oraz konsultuje z nią strategiczne decyzje rozwojowe i przestrzenne.



6. Najbardziej przedsiębiorcza gmina powiatu poznańskiego

- aktywność gospodarcza na obszarze gminy jest ciągle bardzo wysoka, mieszkańców cechuje ponadprzeciętny poziom przedsiębiorczości, a do gminnego budżetu wpływają wyższe dochody podatkowe (PIT, podatek od nieruchomości, od środków transportowych oraz CIT).



7. Wysoki udział odnawialnych źródeł energii oraz zmniejszenie skali emisji zanieczyszczeń

- energia cieplna w gminie coraz częściej wytwarzana jest ze źródeł odnawialnych lub nieodnawialnych, ale emitujących niewielki poziom zanieczyszczeń (gaz ziemny), mieszkańcy i podmioty gospodarcze oraz publiczne stosują na większą skalę OZE, a budynki są budowane i remontowane w taki sposób, by zachowywały możliwie najniższy poziom strat ciepła.



8. Komfortowa zabudowa mieszkaniowa

- gmina dostosowuje tempo przyrostu zabudowy mieszkaniowej (poprzez racjonalną politykę przestrzenną) do możliwości infrastrukturalnych i jakości życia obecnych mieszkańców, zwiększając jednocześnie poziom dostępności do wysokiej jakości środowiska i dobrze rozwiniętej infrastruktury technicznej i społecznej.



9. Rozwinięta infrastruktura społeczna

- rozwój demograficzny gminy wymaga rozbudowy sieci infrastruktury społecznej, w tym szczególnie związanej z edukacją; gmina wymiennie rozwija system wsparcia usług opieki nad dziećmi do lat 3 oraz wychowania przedszkolnego; rozwój ten dostosowany jest do zmian w strukturze wieku oraz dominujących kierunków migracji i rozwoju demograficznego w poszczególnych jednostkach pomocniczych; ponadto gmina Suchy Las rozwija infrastrukturę społeczną, sportową i rekreacyjną, skierowaną do różnych grup społecznych (dzieci, młodzieży, osób pracujących, seniorów) w ramach lokalnych wspólnot sołeckich i osiedlowych.

MODEL STRUKTURY FUNKCJONALNO-PRZESTRZENNEJ GMINY

Model struktury funkcjonalno-przestrzennej jest nowym elementem strategii rozwoju, wprowadzonym jesienią 2020 r. Zgodnie z zamiarem jego twórców, ma on być łącznikiem między systemem planowania strategicznego oraz systemem planowania przestrzennego.

Kierunki zmian funkcjonalno-przestrzennych w gminie Suchy Las przedstawiono obok. Ich obraz jest rezultatem prac diagnostycznych oraz dotychczasowych ustaleń i kierunków polityki przestrzennej gminy Suchy Las.

W opracowaniu kierunków zmian funkcjonalno-przestrzennych korzystano w dużym stopniu z ustaleń studium uwarunkowań i kierunków zagospodarowania przestrzennego gminy.

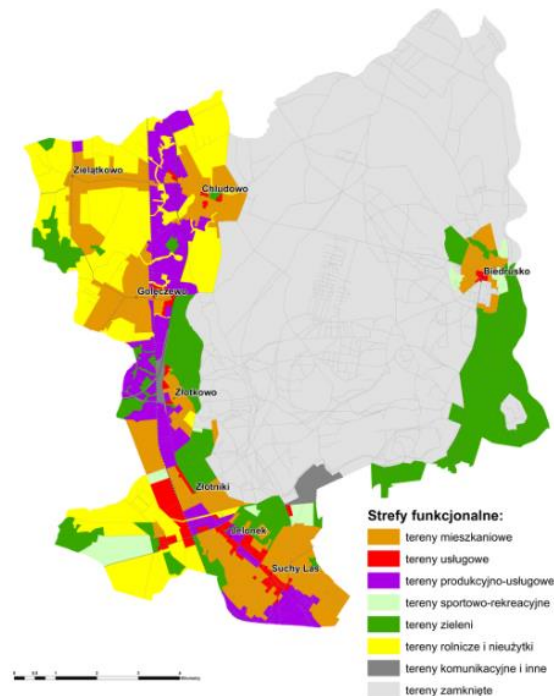

PROCES OPINIOWANIA I KONSULTACJI SPOŁECZNYCH

Konsultacje projektu Strategii Rozwoju Gminy Suchy Las trwały jeszcze w 2021 r.: od 29 października do 6 grudnia. Zaproszenie do udziału w konsultacjach projektu umieszczono:

- na stronie internetowej Urzędu Gminy Suchy Las www.suchylas.pl, w zakładce Samorząd Gminy – Strategia Rozwoju <https://www.suchylas.pl/category/strategia-rozwoju/>,
- w Biuletynie Informacji Publicznej Urzędu Gminy Suchy Las bip.suchylas.pl,
- na tablicy ogłoszeń Urzędu Gminy w Suchym Lesie.

Ponadto skierowano pisma do gmin ościennych oraz związków, w których uczestniczą. Lista adresatów: Gmina Czerwonak, Miasto i Gmina Murowana Goślina, Miasto i Gmina Oborniki, Gmina Rokietnica, Związek Międzygminny GOAP, Związek Międzygminny „Puszcza Zielonka”, ZM „Schronisko dla zwierząt”, „Związek Powiatowo-Gminny Wielkopolski Transport Regionalny”.

Wniosek o zaopiniowanie projektu Strategii skierowano również do Zarządu Województwa Wielkopolskiego oraz Dyrektora Regionalnego Zarządu Gospodarki Wodnej Państwowego Gospodarstwa Wodnego Wody Polskie.

W toku przeprowadzonych konsultacji zorganizowano również **otwarte spotkanie konsultacyjne** w dniu 26 listopada 2021 r., realizowane stacjonarnie i drogą on-line. Do udziału w konsultacjach zaproszono m.in. radnych gminy Suchy Las oraz przedstawicieli Uniwersytetu im. A. Mickiewicza.

W wyniku konsultacji **wpłynęło 25 uwag od 6 podmiotów.**

Zarząd Województwa Wielkopolskiego wydał **pozytywną opinię** dla projektu Strategii Rozwoju Gminy Suchy Las na lata 2022-2030.

Konsultacje społeczne projektu Strategii Rozwoju Gminy Suchy Las na lata 2022-2030



SuchyLas
1918 1933



FINANSOWANIE DZIAŁAŃ STRATEGICZNYCH

Finalnie zakłada się przeznaczenie na działania strategiczne **do 2030 r. kwoty ok. 300 mln zł.**

Ostateczne ramy finansowe kluczowych działań i przedsięwzięć strategicznych będą dostosowane do pojawiających się możliwości pozyskania środków zewnętrznych. Od tych możliwości będą także uzależniane decyzje co do zwiększenia skali zobowiązań – w przypadku pojawienia się okazji na pozyskanie środków zewnętrznych, zasadne jest zwiększenie zadłużenia (z zachowaniem wspomnianych wyżej ograniczeń). Jest ono także zasadne w przypadku realizacji kluczowych działań strategicznych ze środków własnych. Finansowe ramy działań strategicznych będą każdorazowo zapisywane w wieloletniej prognozie finansowej i budżecie gminy w ramach zaplanowanego systemu realizacji strategii.

MIARY REALIZACJI ZAMIERZEŃ STRATEGICZNYCH DO 2030 R.

Lp	Miara	Cele, kierunki	Wartość		
			bazowa	w 2025 r.	w 2030 r.
1	Długość wybudowanych lub zmodernizowanych dróg [km]	Cel strategiczny 1	-	7	15
2	Długość wybudowanych dróg rowerowych [km]	Cel strategiczny 1	-	6	15
3	Dochody z podatku od nieruchomości w mln. zł	Cel strategiczny 2	37	43	50
4	Dochody z podatku dochodowego od osób prawnych w mln. zł	Cel strategiczny 2	4	6	8
5	Dochody z podatku dochodowego od osób fizycznych w mln. zł	Cel strategiczny 2	47	59	70
6	Dochody z podatku od środków transportowych w mln. zł	Cel strategiczny 2	11	13	15
7	Liczba pracujących na terenie gminy w tys.	Cel strategiczny 2	8,8	10	11,5
8	Liczba miejsc w przedszkolach	Cel strategiczny 2	1180	1300	1500
9	Środki przeznaczane na budżet obywatelski w mln zł	Cel strategiczny 2	-	1,5	3
10	Liczba nowych nasadzeń drzew i krzewów	Cel strategiczny 3	-	100	200
11	Liczba budynków z wymienionym źródłem ciepła lub instalacją OZE	Cel strategiczny 3	-	60	150
12	Udział korzystających z sieci kanalizacyjnej w ogólnej liczbie mieszkańców	Cel strategiczny 3	76%	80%	85%
13	Udział odpadów zebranych selektywnie w ogólnej masie odpadów komunalnych	Cel strategiczny 3	47%	55%	70%

KARTA DUŻEJ RODZINY



Program jest elementem realizowanej przez gminę polityki społecznej.

Karta Dużej Rodziny Gminy Suchy Las została wprowadzona na mocy Uchwały Nr VI/97/19 Rady Gminy Suchy Las z dnia 28 marca 2019 r. zmieniającej uchwałę w sprawie Programu "Karta Dużej Rodziny" i jest adresowana do rodzin wielodzietnych, zamieszkałych na terenie Gminy Suchy Las.

KARTA DUŻEJ RODZINY - INFORMACJE

- Karta Dużej Rodziny to system zniżek i dodatkowych uprawnień dla rodzin wielodzietnych, wychowujących przynajmniej trójkę dzieci.
 - Karta adresowana jest do rodzin wielodzietnych zamieszkałych na terenie Gminy Suchy Las (także rodziny zastępcze oraz rodzinne domy dziecka), składających się z rodziców lub jednego rodzica, mających na utrzymaniu troje i więcej dzieci w wieku do ukończenia 18 roku życia albo do ukończenia 25 roku życia w przypadku, gdy dziecko uczy się, studiuje lub jest niepełnosprawne.
- Aktualnie dla rodzin z Gminy Suchy Las dostępne są karty w ramach następujących programów:
- Karta Dużej Rodziny - program gminny,
 - Karta Dużej Rodziny - program rządowy,
 - Wielkopolska Karta Rodziny program wojewódzki.



198

Liczba wydanych kart ogółem w 2022 r.



2 320

Liczba wydanych kart ogółem do 31.12.2022 r.



PARTNERZY KARTY DUŻEJ RODZINY GMINY SUCHY LAS

- Centrum Kultury i Biblioteka Publiczna w Suchym Lesie,
- Park Wodny Octopus w Suchym Lesie (Gminny Ośrodek Sportu),
- Prywatne Przedszkole Piraciki w Suchym Lesie (do X 2022 r.),
- Empik School Poznań: ul. Serbska 11, ul. 27 Grudnia, 17/19, ul. Św. Marcin 46/50,
- EDU-START Placówka Kształcenia Ustawicznego, Policealna Szkoła Kosmetyczna Akademia Zdrowia i Urody Poznań, ul. Św. Jerzego 6/10,
- Hipermarket Auchan Swadzim w Tarnowie Podgórnym, ul. Św. Antoniego 2,
- Uniwersytecka Szkoła Kształcenia Indywidualnego Sp. z o.o. Kraków, ul. Ładna 2,
- Med-Polonia Sp. z o.o. w Poznaniu: ul. Obornicka 262, ul. Starołęcka 42,
- HIEnergy Sp. z o.o. w Poznaniu, ul. Zwierzchowskiego 19,
- Elżbieta Krzyżewska-Abrańka Gabinety Kosmetyczno-Fryzjerskie "Casa Blanca", ul. Jodłowa 2a Jelonek, os. Na Murawie 9/3 Poznań - do 31.07.2022 r.

OGÓLNOPOLSKA KARTA SENIORA – EDYCJA GMINY SUCHY LAS



Program jest elementem realizowanej przez gminę polityki społecznej.

Program został przyjęty do realizacji na mocy Uchwały Nr VIII/110/19 Rady Gminy Suchy Las z dnia 23 maja 2019 r. w sprawie przyjęcia Regulaminu Programu "Ogólnopolska Karta Seniora – edycja Gmina Suchy Las".

Program obejmuje system zniżek, ulg, preferencji i uprawnień, skierowanych do osób zamieszkujących na terenie Gminy Suchy Las, które ukończyły 60. rok życia.

W 2022 r. nie zaszyły istotne zmiany w programie.

OGÓLNOPOLSKA KARTA SENIORA - EDYCJA GMINY SUCHY LAS- INFORMACJE

Kartę może otrzymać każdy mieszkaniec Gminy Suchy Las, który ukończył 60 lat.

Karta wydawana jest bezpłatnie i bezterminowo na podstawie wniosku złożonego przez Seniora w Ośrodku Pomocy Społecznej w Suchym Lesie (ul. Bogusławskiego 17) w godzinach pracy Ośrodka.

Wniosek o wydanie Ogólnopolskiej Karty Seniora - edycja Suchy Las dostępny jest tutaj: [WNIOSEK](#)

Odbiór karty następuje osobiście w Ośrodku Pomocy Społecznej (ul. Bogusławskiego 17) w godzinach pracy Ośrodka. Przy odbiorze należy okazać dowód osobisty lub inny dokument potwierdzający tożsamość Seniora.



910

Liczba wydanych kart ogółem



152

Liczba wydanych kart w 2022 r.





3

ZADANIA WŁASNE

INFRASTRUKTURA

WODA I ŚCIEKI

Realizacja zadań związanych z gospodarką wodociągową i kanalizacyjną stanowi odzwierciedlenie działań podejmowanych na podstawie polityk, programów i strategii przyjętych przez władze Suchego Lasu. Do najważniejszych z nich należy:

- Wieloletni plan rozwoju i modernizacji urządzeń wodociągowych i urządzeń kanalizacyjnych będących w posiadaniu Aquanet S.A. na lata 2020-2029.

Dokładniejszy opis powyższego programu znajduje się w części raportu poświęconej [Realizowanym Politykom, Programom i Strategiom](#).



1 225,6 TYS.

m³ sprzedanej wody pitnej dla mieszkańców



0,0 KM

nowej sieci wodociągowej



6 479

odbiorców wody



98,5%

budynków mieszkalnych podłączonych do sieci wodociągowej



813,4 TYS.

m³ odebranych ścieków od mieszkańców



5,10 KM

nowej sieci kanalizacyjnej



5 438

odbiorców ścieków



93,2%

budynków mieszkalnych podłączonych do sieci kanalizacyjnej

Przyłącza do sieci wodociągowej i kanalizacyjnej w Gminie Suchy Las

Miejscowość	odbiory Ogółem	Woda	Udział posesji podł. do sieci wod. w odbiorach ogółem	Ścieki	Udział posesji skanalizowanych w odbiorach ogółem
Biedrusko	680	676	99,0%	638	94,0%
gosp. dom.	589	586	99,0%	564	96,0%
pozostali	91	90	99,0%	74	81,0%
Chłudowo	481	469	98,0%	406	84,0%
gosp. dom.	446	435	98,0%	381	85,0%
pozostali	35	34	97,0%	25	71,0%
Golęczewo	469	461	98,0%	335	71,0%
gosp. dom.	439	431	98,0%	317	72,0%
pozostali	30	30	100,0%	18	60,0%
Jelonek	200	199	100,0%	178	89,0%
gosp. dom.	171	170	99,0%	159	93,0%
pozostali	29	29	100,0%	19	66,0%
Suchy Las	2 840	2 809	99,0%	2 204	78,0%
gosp. dom.	2 489	2 468	99,0%	1 977	79,0%
pozostali	351	341	97,0%	227	65,0%
Zielątkowo	263	260	99,0%	213	81,0%
gosp. dom.	252	249	99,0%	205	81,0%
pozostali	11	11	100,0%	8	73,0%
Złotkowo	211	201	95,0%	152	72,0%
gosp. dom.	189	180	95,0%	140	74,0%
Pozostali	22	21	95,0%	12	55,0%
Złotniki	1 416	1 404	99,0%	1 312	93,0%
gosp. dom.	1 287	1 277	99,0%	1 194	93,0%
Pozostali	129	127	98,0%	118	91,0%
Razem	6 560	6 479	99,0%	5 438	83,0%
gosp. dom.	5 862	5 796	99,0%	4 937	84,0%
Pozostali	698	683	98,0%	501	72,0%

Zadania z zakresu gospodarki wodno-kanalizacyjnej na terenie Gminy Suchy Las wykonuje Aquanet S.A. w Poznaniu. Podstawowym przedmiotem działania spółki w zakresie zbiorowego zaopatrzenia w wodę i zbiorowego odprowadzenia ścieków na terenie Gminy Suchy Las jest:

- pobór, uzdatnianie i dostarczanie wody (PKD 36.00.Z)
- odprowadzanie i oczyszczanie ścieków (PKD 37.00.Z).

W 2022 r. w zakresie gospodarki wodociągowej i kanalizacyjnej wydatkowano środki w wysokości 9,5 mln zł z przeznaczeniem na rozpoczęcie, kontynuację lub zakończenie zadań przedstawionych w tabeli poniżej.

Inwestycje Aquanet S.A. w zakresie wodociągów i kanalizacji w Gminie Suchy Las

NAZWA ZADANIA INWESTYCYJNEGO	Łączne nakłady ponie- sione do 2022 r.(w tys.)	Nakłady łącznie w la- tach 2023-2032 (w tys.)	Uzasadnienie realizacji	Zakres rzeczowy
Suchy Las - siec wodociągowa w ul. Bogusławskiego	42,00 zł	439,00 zł	Uporządkowanie uzbrojenia przebiegającego po terenach prywatnych.	Przebudowa sieci wodociągowej DN150 - dł. ok 60m wraz z przyłączami. 2021 - 2022 - dokumentacja projektowa 2023 - 2024 - roboty budowlano-montażowe
Suchy Las - siec wodociągowa w rejonie ul. Obornickiej	106,00 zł	6 008,00 zł	Uporządkowanie gospodarki wodnej. Likwidacja sieci na terenach prywatnych.	Budowa sieci wodociągowej w rejonie ulic: Obornickiej, Diamentowej, Szafirowej, Zielnej, Różanej DN180 - dł. 2330m wraz z przyłączami. 2018 - 2023 - dokumentacja projektowa 2030 - 2031 - roboty budowlano-montażowe
*Suchy Las - kanalizacja sanitarna w ul. Sprzecznnej, Lisiej, Zgodnej, Ogrodniczej, Wierzbowej i w rejonie Suchy Las Wschód	591,00 zł	12 823,00 zł	Odbiór ścieków sanitarnych od nowych klientów.	Budowa sieci kanalizacji sanitarnej w ulicach: Sprzecznnej, Lisiej, Zgodnej, Ogrodniczej, Wierzbowej i w rejonie Suchy Las Wschód DN200 - dł. 4011m wraz z przyłączami. 2018 - 2022 - dokumentacja projektowa 2023 - 2025 - roboty budowlano-montażowe
Suchy Las - siec wodociągowa w rejonie ul. Błękitnej w Biedrusku	41,00 zł	1 908,00 zł	Zaopatrzenie w wodę nowych odbiorców.	Budowa sieci wodociągowej w rejonie ul. Błękitnej DN180 - dł. 489m wraz z przyłączami 2019 - 2022 - dokumentacja projektowa 2023 - 2024 - roboty budowlano-montażowe
Suchy Las - siec wodociągowa w Zielątkowie	48,00 zł	1 701,00 zł	Zaopatrzenie w wodę nowych odbiorców.	Budowa sieci wodociągowej wraz z przyłączami w ul.Świerkowej, S. Wyrzykowskiej, Wichrowej w Zielątkowie, DN180 - dł. 880m. 2021 - 2023 - dokumentacja projektowa 2024 - 2025 - roboty budowlano-montażowe
Suchy Las - siec wodociągowa w ul. Stolarskiej, Krzywej w Gołęczewie	127,00 zł	- zł	Zaopatrzenie w wodę nowych odbiorców.	Budowa sieci wodociągowej w ul.Stolarskiej DN100 - dł. 95m, w ul. Krzywej DN100 - dł. 84m wraz z przyłączami. Inwestor zastępczy - Gmina. 2018 - 2019 - dokumentacja projektowa 2020 - 2022 - roboty budowlano-montażowe (wspólnie z II etapem budowy kanalizacji sanitarnej - zadanie 5-15-16-20-001-1) zakończono w 2022
Suchy Las - siec wodociągowa w ul. Perłowej, Rubinowej, Świerkowej i Sucholeskiej.	- zł	1 161,00 zł	Zaopatrzenie w wodę nowych odbiorców.	Budowa sieci wodociągowej w ulicach: Perłowej, Rubinowej, Świerkowej i Sucholeskiej DN125 - dł. 1 400m i DN180mm - dł. 490m wraz z przyłączami 2027 - 2030 - dokumentacja projektowa 2031 - 2032 - roboty budowlano-montażowe
Suchy Las - kanalizacja sanitarna w Zielątkowie	8 542,00 zł	- zł	Odbiór ścieków sanitarnych od nowych klientów.	Budowa kanalizacji wraz z przyłączami w Zielątkowie podzielona na 2 zakresy: Zakres 1 - w podziale na 3 etapy Etap 1 - drogi powiatowe: ul. Dworcowa w Chłudowie, Etap 2 - drogi powiatowe: ul. Dworcowa, Daglezjowa, Kręta, Leśna, Szkolna w Zielątkowie Etap 3 - drogi gminne: ul. Akacjaowa, Cyprysowa, Dębowa, Kasztanowa, Moraczewskich, Nad torem, Pogodna, Sosnowa, Sportowa, Świerkowa, Wichrowa, Wierzbowa, Wyrzykowskiej, Zielona o parametrach dla: - kanalizacji grawitacyjnej: DN315 -dł. 270,03m, DN250 - dł. 1165,96m, DN200 - dł. 7101,80m

Raport o stanie Gminy Suchy Las w 2022 roku

NAZWA ZADANIA INWESTYCYJNEGO	Łączne nakłady ponie- sione do 2022 r.(w tys.)	Nakłady łącznie w la- tach 2023-2032 (w tys.)	Uzasadnienie realizacji	Zakres rzeczowy
				- kanalizacji ciśnieniowej: DN180 - dł. 556,70m, DN 160 - dł. 1701,01m, DN90 - dł. 441,71m - przepompownie ścieków: 4 szt. 2017 - 2019 - roboty budowlano-montażowe Zakres 2 - pozostałe do wykonania zlewnie LPP3 - ul. Słoneczna, LPP4 - ul. Wspólna, ul Morwowa i Wierzbowa, dokończenie ul. Wyrzykowskiej o parametrach dla: - kanalizacji grawitacyjnej: DN200 - dł. 700m - kanalizacji ciśnieniowej: DN90 - dł. 300m - przepompownie ścieków: 2 szt. 2020 - 2022 - roboty budowlano-montażowe, zakończono w 2022
Suchy Las - sieć wodociągowa w ul. Oświatowej w Gołęczewie	- zł	580,00 zł	Zaopatrzenie w wodę nowych odbiorców.	Budowa sieci wodociągowej w ul. Oświatowej w Gołęczewie DN125 - dł. 260m wraz z przyłączami 2027 - 2030 - dokumentacja projektowa 2031 - 2032 - roboty budowlano-montażowe
Suchy Las - sieć wodociągowa w ul. Błękitnej w Biedrusku etap II	- zł	1 291,00 zł	Zaopatrzenie w wodę nowych odbiorców.	Budowa sieci wodociągowej w rejonie ul. Błękitnej w Biedrusku etap II o średnicy DN180 - dł. ok. 420m wraz z przyłączami. 2023 - 2026 - dokumentacja projektowa 2029 - 2031 - roboty budowlano-montażowe
Suchy Las - sieć wodociągowa w ul. Jaworowej w Gołęczewie	- zł	363,00 zł	Zaopatrzenie w wodę nowych odbiorców.	Budowa sieci wodociągowej w ul. Jaworowej w Gołęczewie o średnicy DN 180 - dł. 125m wraz z przyłączami. 2022 - 2023 - dokumentacja projektowa 2023 - 2024 - roboty budowlano - montażowe
Suchy Las - sieć wodociągowa w ul. Pogodnej w Zielątkowie	- zł	70,00 zł	Zaopatrzenie w wodę nowych odbiorców.	Budowa sieci wodociągowej w ul. Pogodnej w Zielątkowie o średnicy DN180 - dł. ok. 267m wraz z przyłączami 2023 - 2024 - dokumentacja projektowa
Suchy Las - kanalizacja sanitarna w rejonie ul. Błękitnej w Biedrusku	45,00 zł	1 928,00 zł	Odbiór ścieków sanitarnych od nowych klientów.	Budowa sieci kanalizacji sanitarnej w rejonie ul. Błękitnej DN250 - dł. 514m wraz z przyłączami 2021 - 2022 - dokumentacja projektowa 2023 - 2024 - roboty budowlano-montażowe
Suchy Las - kanalizacja sanitarna w ul. Miodowej	0,00 zł	1 563,00	Odbiór ścieków od nowych klientów.	Budowa sieci kanalizacji sanitarnej DN200 - dł. 525 m wraz z przyłączami. 2023 - 2025 - dokumentacja projektowa 2026 - 2027 - roboty budowlano-montażowe
Suchy Las - kanalizacja sanitarna w ul. Błękitnej w Biedrusku etap II	0,00 zł	1 240,00	Odbiór ścieków od nowych klientów.	Budowa sieci kanalizacji sanitarnej w ul. Błękitnej w Biedrusku etap II DN250 - dł.420m wraz z przyłączami. 2023 - 2026 - dokumentacja projektowa 2029 - 2031 - roboty budowlano-montażowe
Suchy Las - kanalizacja sanitarna w ul. Jaworowej w Gołęczewie	0,00 zł	358,00 zł	Odbiór ścieków od nowych klientów.	Budowa sieci kanalizacji sanitarnej DN250 - dł.125m wraz z przyłączami. 2022 -2023 - dokumentacja projektowa 2023 - 2024 - roboty budowlano-montażowe

ENERGIA ELEKTRYCZNA I CIEPŁO

Realizacja zadań związanych z gospodarką energetyczną i ciepłą stanowi odzwierciedlenie działań podejmowanych na podstawie polityk, programów i strategii przyjętych przez władze Suchego Lasu. Do najważniejszych z nich należy:

- Plan zaopatrzenia w ciepło, energię elektryczną i paliwa gazowe.

Dokładniejszy opis powyższego programu znajduje się w części raportu poświęconej [Realizowanym Politykom, Programom i Strategiom](#).



194 948 M.B.

długość sieci gazowej

w tym:

gazociągi - 132 306 m.b.
przyłącza - 62 642 m.b.



4 447 SZT.

ogółem liczba przyłączy gazowych



4 189 SZT.

liczba przyłączy gazowych do budynków mieszkalnych

PSG Sp. z o.o., która jest operatorem i dostawcą gazu na terenie Gminy Suchy Las nie dysponuje danymi w podziale na poszczególne miejscowości.



6 469

odbiorców energii elektrycznej
(gospodarstwa domowe)

ENEA Operator S.A., która jest operatorem i dostawcą energii elektrycznej na terenie Gminy Suchy Las nie posiada szczegółowych danych na temat liczby przyłączy do sieci, w podziale na poszczególne miejscowości. Nie udostępniono również informacji na temat wielkości zużycia prądu.

TRANSPORT PUBLICZNY

WYDATKI NA TRANSPORT I ŁĄCZNOŚĆ W 2022 R.

24 692 203 zł

+1,99%

do roku 2021

Transport i łączność w 2022 r. był drugim najbardziej wydatkotwórczym obszarem funkcjonowania Gminy. Łączne wydatki poniesione w tym obszarze w 2022 r. przez Gminę wyniosły 24.692.203,10 zł, co stanowiło 14,03% ogólnej kwoty wydatków Gminy. Ponad 56% wydatków na transport i łączność stanowiły wydatki bieżące, w tym głównie rekompensata z tytułu usług transportu zbiorowego (9,8 mln zł) oraz wydatki na bieżące utrzymanie dróg. Pozostałe wydatki objęły działania inwestycyjne w obszarze dróg, ulic i chodników, które szczegółowo przedstawiono w zakładce [Inwestycje i remonty](#).

Struktura wydatków na transport i łączność w 2022 r.

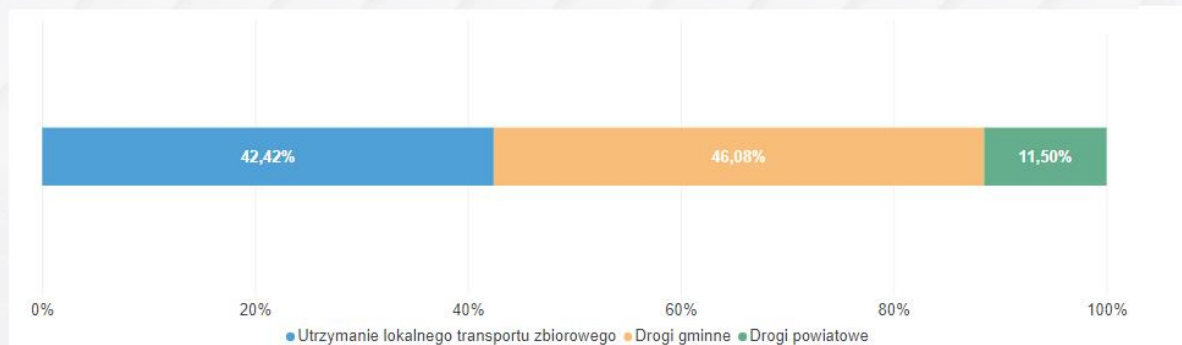

LOKALNY TRANSPORT ZBIOROWY

KOMUNIKACJA AUTOBUSOWA



6

Liczba linii autobusowych



79,7

Długość linii autobusowych (w km) - na terenie gminy w jednym kierunku

W 2022 r. znaczące środki finansowe Gmina poniosła w związku z utrzymaniem lokalnego transportu zbiorowego. Poniesione wydatki w tym dziale mają swoje uzasadnienie w zaspokajaniu potrzeb mieszkańców. **9.840.850,37 zł przeznaczono na realizację zadania własnego polegającego na zorganizowaniu przewozów o charakterze użyteczności publicznej, w zakresie komunikacji gminnej na terenie Gminy Suchy Las.** Zaspokojenie potrzeb z zakresu transportu publicznego mieszkańców Gminy Suchy Las jest realizowane przez ZTM Poznań. 233.940,57 zł przeznaczono na wypłatę rekompensaty dla ZTM Poznań celem pokrycia straty za 2021 rok.

Usługi publiczne w zakresie lokalnego transportu zbiorowego w oparciu o umowę zawartą z ZTM w Poznaniu z 2017 r. realizuje Zakład Komunikacji Publicznej Suchy Las Sp. z o.o. **ZKP Suchy Las w 2022 r. obsługiwało 6 linii autobusowych na trasach:**

- linia 901 - Złotniki/Osiedle Grzybowe - Poznań/os. Sobieskiego,
- linia 902 - Suchy Las/Działki - Poznań/os. Sobieskiego,
- linia 904 - Złotniki/Wieś - Poznań/os. Sobieskiego,
- linia 905 - Chludowo/Szkoła - Poznań/os. Sobieskiego,
- linia 907 - Chludowo/Szkoła - Poznań/os. Sobieskiego,
- linia 253 - Chludowo/Szkoła - Poznań/os. Sobieskiego - linia nocna.

Ogółem pojazdy Spółki przejechały w 2022 r. dystans 1.327.250 km, a same usługi transportowe w ramach umowy z ZTM objęły 1.152.087,50 km. W ramach działalności inwestycyjnej Spółka kupiła 1 autobus używany Solaris Urbio (rok produkcji 2013, za cenę netto 181.500,00 zł) oraz wykupiono z leasingu autobus Solaris Urbio 12 (rok produkcji 2015, za kwotę 501,00 zł netto). Aby zapewnić tabor konieczne było również wypożyczenie 1 autobusu Solaris Urbio 10, na okres 6 miesięcy (10 tys. zł miesięcznie).

W 2022 roku został opracowany nowy projekt, który zakłada zakup 1 niskoemisyjnego autobusu, w ramach programu infrastruktura i środowisko 2014-2020: nr POIS.11.04.00-00-0003/22 Działanie 11.4 Transport miejski. Realizacja projektu obejmuje okres od 30 kwietnia 2022 r. do 30 czerwca 2023 r. Wartość zamówionego autobusu wyniesie 1.675.000,00 zł netto, a dofinansowanie 1.360.000,00 zł (85%). We wrześniu 2022 roku została podpisana umowa na zakup hybrydowego autobusu. Swoje podpisy pod dokumentem, w obecności Wójta Gminy Grzegorza Wojtery, złożyli: Dyrektor Sprzedaży firmy Solaris Andrzej Sienkiewicz oraz Prezes ZKP Suchy Las Edward Miśko.



Wskazać również należy, że Gmina Suchy Las finansowała przejazdy komunikacją publiczną dla uczniów szkół podstawowych. W 2022 r. na ten cel wydatkowano 64.440 zł.

KOMUNIKACJA KOLEJOWA

W 2022 r. wydatkowano środki na pomoc finansową udzielaną między jednostkami samorządu terytorialnego na dofinansowanie własnych zadań bieżących w kwocie 255.923,87 zł - Poznańska Kolej Metropolitalna.

W kwietniu 2022 r. Lokalna Agencja Rozwoju Gospodarczego Gminy Suchy Las sp. z o.o. (będąca inwestorem zastępczym w imieniu i na rzecz Gminy) podpisała umowy z wykonawcami – firmą Sweco Polska sp. z o.o. oraz firmą SAFEGE S.A.S. Société par actions simplifiée, które zaprojektują układ komunikacyjny, mający za zadanie odciążać obecną infrastrukturę oraz dać alternatywne możliwości transportowe osobom mieszkającym w tym rejonie.

Podpisanie umów to efekt zawartego w listopadzie 2021 r. porozumienia pomiędzy Starostą Poznańskim Janem Grabkowskim, Zastępcą Prezydenta Miasta Poznania Mariuszem Wiśniewskim oraz Wójtem Gminy Suchy Las Grzegorzem Wojterą. Dokument ten dotyczył projektu pn. „Integracja węzłów na północnej obwodnicy towarowej m. Poznania z miejskim transportem zbiorowym – dokumentacja”.

Na mocy zawartego Porozumienia, liderem przedsięwzięcia została Gmina Suchy Las, która ustanowiła inwestorem zastępczym Spółkę LARG. LARG przygotował, a następnie ogłosił przetarg na opracowanie dokumentacji projektowej dla ww. zadania.

W części pierwszej zadania, która dotyczy m.in. projektu wiaduktu drogowego w ciągu ul. Sucholeskiej, najkorzystniejszą ofertę złożyła firma Sweco Polska sp. z o.o. Poza nowym wiaduktem wykonawca ten zaprojektuje także parking typu Park & Ride, zlokalizowany po stronie Suchego Lasu oraz nowy przystanek pasażerski na liniach kolejowych nr 395 Zieliniec-Kiekrz i 803 Poznań Piątkowo-Suchy Las. W wyniku tych prac powstanie projekt wielofunkcyjnego węzła przesiadkowego, na którym transport zbiorowy zostanie skomunikowany z transportem indywidualnym.

W drugiej części zamówienia została wybrana oferta firmy SAFEGE S.A.S. Société par actions simplifiée. Firma ta zaprojektuje układ komunikacyjny, który połączy po stronie Poznania rejon planowanego wiaduktu w ciągu ul. Sucholeskiej z wiaduktem im. G. Narutowicza oraz dalej ul. Nową Obornicką, aż do okolic ronda przy skrzyżowaniu ul. Szymanowskiego i ul. Stróżyńskiego. W ramach zadania powstanie także projekt wiaduktu drogowego w ciągu ul. Biskupińskiej, który przebiegnie nad linią kolejową nr 354 Poznań Główny – Piła Główna. Wiadukt ten zostanie dowiązany do już istniejącego parkingu typu Park & Ride.

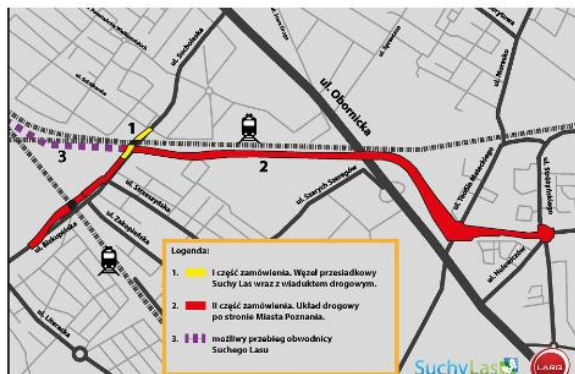

GMINNE DRogi, ULICE, MOSTY, PLACE ORAZ ORGANIZACJA RUCHU DROGOWEGO



5,08

Długość nowo wybudowanych i wyremontowanych dróg gminnych (w km)



79

Liczba nowych lamp ulicznych



1,1

Długość wybudowanych chodników (w km)



231

Liczba wymienionych lamp ulicznych



Zadania inwestycyjne oraz remonty zrealizowane w obszarze dróg publicznych, chodników, ścieżek rowerowych oraz oświetlenia ulicznego szczegółowo opisano w zakładce [Inwestycje i remonty](#).

Gmina wspiera komunikację rowerową nie tylko poprzez budowę ścieżek rowerowych. W ramach projektu pn. "Budowa ścieżki rowerowej na ulicy Łagiewnickiej w Złotnikach, Gmina Suchy Las" (współfinansowanego przez Unię Europejską z Europejskiego Funduszu Rozwoju Regionalnego w ramach Wielkopolskiego Regionalnego Programu Operacyjnego na lata 2014-2020) zakupiono 10 rowerów 4 generacji (bezsztacyjnych) oraz system do ich obsługi (strona internetowa, aplikacja mobilna ROOVEE, system do zarządzania rowerami) oraz stojaki rowerowe - tworząc system roweru gminnego, który w przyszłych latach może zostać rozbudowany. **Na terenie Gminy Suchy Las korzystanie z roweru jest bezpłatne, choć wymagana jest opłata depozytowa (zwrotna) w wysokości 15 zł.** System działa od 1 kwietnia do 30 października.

Strefy wirtualnego wypożyczenia/zwrotu roweru gminnego (system obejmuje miejscowości Suchy Las, Złotniki Wsieć i Jelonek):

- Urząd Gminy Suchy Las, ul. Szkolna 13, 62-002 Suchy Las,
- Węzeł przesiadkowy w Złotnikach, ul. Dworcowa, 62-002 Złotniki,
- ul. Łagiewnicka w Złotnikach Wsi (przy pętli autobusowej),
- os. Grzybowe w Złotnikach (przy przystanku kolejowym PKM),
- Pętla autobusowa Jelonek - Złotniki przy ul. Sosnowej.

Utrzymanie systemu rowerów gminnych kosztowało w 2022 r. 28.510,00 zł.

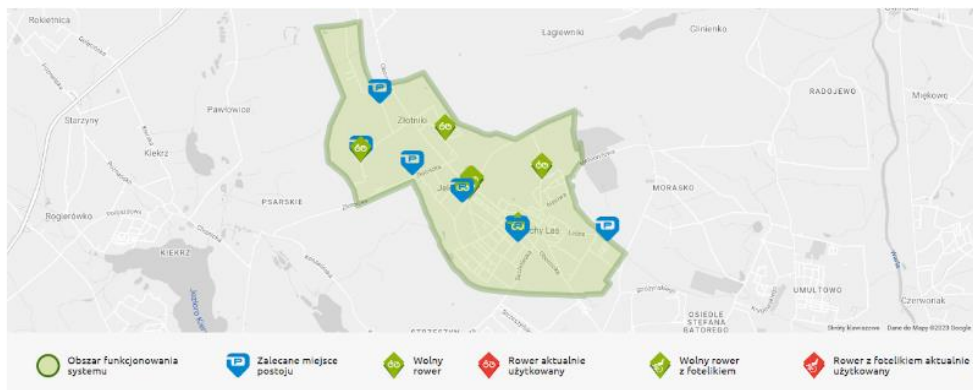



3 396 KM

Łączny dystans pokonany w 2022 r.

208

Liczba zarejestrowanych użytkowników w 2022 r.



1 009

Łączna liczba przejazdów w 2022 r.



751 H

Łączny czas wypożyczeń roweru gminnego w 2022 r.

GOSPODARKA NIERUCHOMOŚCIAMI

Realizacja zadań związanych z gospodarką nieruchomościami stanowi odzwierciedlenie działań podejmowanych na podstawie polityk, programów i strategii przyjętych przez władze Suchego Lasu. Do najważniejszych z nich należą:

- Program gospodarowania mieszkaniowym zasobem Gminy Suchy Las na lata 2021-2025,
- Plan wykorzystania zasobu nieruchomości Gminy Suchy Las na lata 2020-2022.

Dokładniejszy opis wskazanych powyżej programów znajduje się w części raportu poświęconej [Realizowanym Politykom, Programom i Strategiom](#).

WYDATKI NA GOSPODARKĘ MIESZKANIOWĄ W 2022 R.

4 179 079 zł

-38,43%

do roku 2021

Wydatki poniesione w obszarze gospodarki mieszkaniowej w 2022 r. w stosunku do roku poprzedniego wykonano na poziomie niższym o ok. 2,6 mln zł. Łączne wydatki poniesione w tym obszarze w 2022 r. przez Gminę wyniosły 4,179.078,75 zł, co stanowiło 2,37% ogólnej kwoty wydatków Gminy. Ponad 48% wydatków na gospodarkę mieszkaniową stanowiły wydatki bieżące. Pozostałe wydatki objęły wydatki majątkowe (2,2 mln zł).

Wydatki bieżące poniesione w obszarze gospodarki mieszkaniowej w 2022 r. objęły m.in.:

- opłaty dla wspólnot mieszkaniowych, ogłoszenia w prasie dotyczące gospodarki nieruchomości, publikacje wykazów nieruchomości, wypisy, rysy itp. - 232.967,59 zł,
- dzierżawę gruntów i lokali na potrzeby Gminy Suchy Las (umowy wieloletnie) - 1.198.018,79 zł, w tym:
 - dzierżawę gruntów - 509.614,76 zł,
 - dzierżawę budynków i lokali użytkowych - 391.884,27 zł,
 - dzierżawę budynków i lokali komunalnych oraz socjalnych - 296.519,76 zł,
- wydatki na pomoc prawną, wykonanie operatów szacunkowych - 235.056,57 zł,
- pozostałe wydatki bieżące - 360.603,87 zł.

Najem gruntów na potrzeby Gminy Suchy Las w 2022 r.

Lp.	Podmiot	Lokalizacja	Czas trwania umowy	Cel	Kwota za rok brutto
1	Osoba prawna	część dz. 214/80, 214/115, 214/117 obr. Złotniki	01.02.2017 - 21.01.2025	grunt pod pętlę autobusową	14 760,00 zł
2	Osoba fizyczna	dz. 620/2, obr. Chludowo	01.07.2011 - 30.06.2027	stacja wodociągowa	28 400,00 zł
3	Osoba prawna	dz. 164, obr. Biedrusko	10.02.2010 - 29.06.2023	parking	193 182,60 zł
4	Osoba fizyczna	dz. 533/4, obr. Suchy Las	16.03.2005 - 16.03.2040	grunt pod basen	173 134,80 zł
5	Osoby fizyczne	dz. 33/1, obr. Biedrusko, ul. Zjednoczenia	01.09.2011 - 31.08.2022, 01.09.2022 - 31.12.2024	skrzynka energetyczna	813,32 zł
6	Osoba prawna	dz. 1133/1, obr. Złotniki, leśnictwo Morasko	od 28.02.2020 na czas nieokreślony, umowa ZS.2217.11.2020	grunt leśny z przeznaczeniem na zbiornik retencyjny wód opadowych	10 657,48 zł
7	Osoba prawna	dz. 481/1 część, obr. Biedrusko, pod boisko sportowe w Złotkowie, ul. Żytńia	31.12.2019 - czas nieokreślony	pod boisko sportowe "Złoci" Złotkowo	7 197,07 zł
8	Osoba prawna	dz. 321/6 (przed podziałem 321/2), obr. Złotniki	01.02.2012 - 31.12.2026	pętla autobusowa	7 698,37 zł
9	Osoba fizyczna	dz. 21/1, obr. Złotkowo	01.01.2019 - 31.12.2022	przejście dla pieszych	300,00 zł
10	Osoba fizyczna	dz. 218/16 i 218/32, obr. Suchy Las	25.09.2020 - 24.09.2023	droga dojazdowa do Filii Szkoły Podstawowej w Suchym Lesie	48 000,00 zł
11	Osoba fizyczna	dz. 10/7, obr. Złotkowo	01.01.2022 - 31.12.2022	parking	1 495,00 zł
12	Osoba prawna	cz. dz. 1/10, obr. Strzeszyn	04.10.2019 - 03.10.2048	ścieżka rowerowa	4 000,00 zł
13	Osoba prawna	część dz. 1139/1, Suchy Las	01.11.2020 - czas nieoznaczony	prawoskręt ul. Nektorowej i chodnik + teren pod ciąg pieszo - jezdny	8 853,32 zł
14	Osoba fizyczna	część dz. 51/4, Biedrusko	01.01.2021 - czas nieoznaczony	witacz	562,80 zł
15	Osoba prawna	część dz 300/7, Chludowo	01.11.2021 - 31.10.2024	grunt z chłodnią kontenerową na potrzeby magazynowe	10 560,00 zł

Najem lokali na potrzeby Gminy Suchy Las w 2022 r.

Lp.	Podmiot	Lokalizacja	Czas trwania umowy	Cel	Kwota za rok brutto
1	Osoba fizyczna	Suchy Las, ul.Szkolna 7	16.10.2017 - czas nieoznaczony	potrzeby biurowe UG	89 002,80 zł
2	Osoba fizyczna	Suchy Las, ul.Szkolna 7	12.10.2022 - 31.12.2025	potrzeby biurowe UG	44 249,71 zł
3	Osoba prawna	Złotniki, pl.Grzybowy 16	01.07.2014 - 31.12.2028	świetlica dla osiedla Grzybowego	63 276,57 zł
4	Osoba fizyczna	Złotniki, ul. Kochano wskieg o 20	01.01.2021 - 31.12.2025	pomieszczenie Związku Kombatanatów	4 800,00 zł
5	Osoba prawna	Złotniki, ul. Słoneczna	22.05.2017 - czas nieoznaczony	garaż pomieszczenie dla sołectwa Złotniki - Osiedle	741,14 zł
6	Osoba prawna	Jelonek, ul. Sosnowa	01.01.2020 - 31.12.2022	świetlica dla sołectwa Jelonek	24 000,00 zł
7	Osoba prawna	Biedrusko, ul.Parkowa 7	24.07.2015 - 23.07.2020	pomieszczenie dla Poczta Polska S.A.	17 712,00 zł
8	Osoba prawna	Suchy Las, ul.Konwaliowa	od 29.09.2014 na okres 15 lat	działka gruntu wraz z budynkiem przeznaczonym na Filię SP w Suchym Lesie	2 003 331,06 zł
9	Osoba fizyczna	Biedrusko, ul.Zjednoczenia 293/27	01.09.2018 - 31.12.2023	potrzeby mieszkaniowe - podnajem	14 400,00 zł
10	Osoba prawna	Suchy Las, ul. Obornicka 117	01.04.2019 - 30.11.2022	potrzeby biurowe UG	27 018,09 zł
11	Osoba prawna	Suchy Las, ul.Obornicka 117	01.08.2022 - 31.07.2025	potrzeby biurowe UG	34 716,75 zł
12	Osoba fizyczna	Suchy Las, os.Poziomkowe 5/42	01.11.2019 - 31.12.2024	potrzeby mieszkaniowe - podnajem	14 673,21 zł
13	Osoba prawna	Suchy Las, ul. Obornicka 149	01.01.2020 - 31.12.2023	użyczenie dla Podstawowej Stacji Pogotowia Ratunkowego	44 142,24 zł
14	Osoba fizyczna	Suchy Las, ul. Wiązowa 1B/1	01.01.2022 - 31.12.2023	potrzeby mieszkaniowe - podnajem	16 247,32 zł
15	Osoba fizyczna	Suchy Las, ul.Kwiatowa 52	01.01.2022 - 31.12.2023	potrzeby mieszkaniowe - podnajem	16 200,00 zł
16	Osoba fizyczna	Biedrusko, ul.Zjednoczenia 300/10	01.01.2022 - 31.12.2023	potrzeby mieszkaniowe - podnajem	18 273,12 zł
17	Osoba prawna	Suchy Las, pl. Nowy Rynek 5	01.09.2022 - 31.12.2023	pomoc dla uchodźców z Ukrainy	3 936,00 zł

Dzierżawa budynków na potrzeby Gminy Suchy Las w 2022 r.

Lp.	Nazwa podmiotu	Lokalizacja	Czas umowy	Cel	Kwota za rok brutto
1	Osoba prawna	Złotniki, ul. Słoneczna 26	01.05.2010 - 30.04.2025	lokale socjalne	142 079,76 zł
2	Osoba prawna	obr. Złotniki, ul. Słoneczna 28	16.01.2012- 15.01.2027	lokale komunalne	154 440,00 zł

Gmina Suchy Las jest właścicielem budynku mieszkalnego zlokalizowanego przy ul. Szkolnej 2 (2 mieszkania) w Chludowie oraz posiada udziały w następujących budynkach mieszkalnych:

- Chludowo, ul. Szkolna 5 - udział 372/2692 części (1 mieszkanie), działki nr: 491/1 i 490/1,
- Gołęczewo, ul. Tysiąclecia 13 - udział 802/1480 części (2 mieszkania), działka nr 78/2 (mieszkania wyłączone z użytkowania),
- Suchy Las, ul. Poziomkowa 39 - udział 3156/19060 części (2 mieszkania), działka nr 572/7,
- Suchy Las, os. Poziomkowe 4 - udział 534/47199 części (1 mieszkanie), działka nr 572/11.

Ponadto, Gmina zaspokaja potrzeby lokalowe swoich mieszkańców poprzez najmowanie lokali mieszkalnych, które następnie udostępniane są uprawnionym mieszkańcom na zasadzie podnajmu socjalnego lub komunalnego. Przy współpracy ze spółką komunalną ZGK Suchy Las Sp. z o.o. na bieżąco wykonywano remonty i naprawy oraz zostały przeprowadzone wymagane przeglądy i konserwacje. Na zakup usług remontowych wydatkowano 18.688,72 zł.



6

Liczba wynajmowanych lokali mieszkalnych w 2022 r. wchodzących w skład mieszkaniowego zasobu gminy



17

Liczba zawartych umów podnajmu socjalnego i komunalnego (stan na 31.12.2022 r.)

Gmina Suchy Las w 2022 r. nie realizowała inwestycji związanych z gminnym budownictwem mieszkaniowym.



0,2

Grunty przekazane/sprzedane inwestorom pod budownictwo mieszkaniowe (w ha)



2,0

Zasób gruntów gminnych przeznaczonych pod budownictwo mieszkaniowe - stan na 31.12.2022 r. (ha)



1,5

Zasób uzbrojonych gruntów gminnych przeznaczonych pod budownictwo mieszkaniowe - stan na 31.12.2022 r. (ha)

DZIAŁALNOŚĆ W ZAKRESIE TELEKOMUNIKACJI

Za telekomunikację na terenie Gminy Suchy Las odpowiada spółka GCI Sp. z o.o. Spółka od 18.08.2011 r. posiada również status operatora telekomunikacyjnego i jest zarejestrowana pod numerem 9.672. Zakres działania GCI obejmuje:

- budowę infrastruktury telekomunikacyjnej,
- zarządzanie sieciami,
- kolokację urządzeń,
- usługi informatyczne,
- informatyzację administracji publicznej.

GCI w 2022 r. rozpoczęło realizację następujących inwestycji:

- budowa sieci teletechnicznej IV etap Złotniki - Park,
- rozbudowa sieci teletechnicznej ul. Maciejkowa, Malwowa, Lawendowa, Forteczna,
- rozbudowa sieci teletechnicznej na osiedlu wzdłuż ul. Azaliowej,
- budowa sieci teletechnicznej osiedle „Pod Gwiazdami”,
- wykonanie projektu na potrzeby budowy sieci teletechnicznej wzdłuż ul. Kwiatowej w Suchym Lesie,
- wykonanie projektu na potrzeby budowy sieci teletechnicznej Promienista, Dworcowa w Gołęczewie,
- rozbudowa systemu monitoringu wizyjnego na terenie gminy Suchy Las. Projekt i budowa 15 szt. nowych przyłączy na terenie całej gminy.

Budowa przyłączy światłowodowych na terenie Gminy Suchy Las w 2022 r.

W 2022 r. Spółka wybudowała 184 nowe przyłącza, co przekłada się na ogólny wynik wszystkich przyłączy na terenie gminy Suchy Las w ilości 1.666 gospodarstwa domowe korzystające z usług operatora działającego pod marką iPGO.



OCHRONA ŚRODOWISKA

OCHRONA ŚRODOWISKA I PRZYRODY ORAZ GOSPODARKA WODNA

Realizacja zadań związanych z ochroną środowiska stanowi odzwierciedlenie działań podejmowanych na podstawie polityk, programów i strategii przyjętych przez władze Suchego Lasu. Do najważniejszych z nich należą:

- Program ochrony środowiska dla Gminy Suchy Las na lata 2018-2021 z perspektywą na lata 2022-2025;
- Programu ochrony środowiska dla Gminy Suchy Las na lata 2022-2027 z perspektywą do roku 2030 wraz z prognozą oddziaływania na środowisko;
- Plan gospodarki niskoemisyjnej;
- Program "Czyste powietrze";
- Program wymiany pieców węglowych na piece gazowe w Gminie Suchy Las;
- Program likwidacji azbestu i wyrobów i materiałów zawierających azbest;
- Program opieki nad zwierzętami bezdomnymi oraz zapobiegania bezdomności zwierząt na terenie Gminy Suchy Las w 2022 r.

Dokładniejszy opis wskazanych powyżej programów znajduje się w części raportu poświęconej [Realizowanym Politykom, Programom i Strategiom](#).

WYBRANE DZIAŁANIA Z ZAKRESU OCHRONY ŚRODOWISKA

W 2022 r. podejmowano szereg akcji, mających na celu **ochronę środowiska oraz edukację ekologiczną mieszkańców Gminy w zakresie gospodarowania odpadami komunalnymi i ochrony środowiska naturalnego**. Wśród wydarzeń, które miały miejsce w 2022 r. wymienić należy m.in:

- nabór wniosków w ramach programu pozwalającego na pozbycie się z terenu nieruchomości wyrobów azbestowych;
- zbiórka świątecznych choinek;
- konkurs ekologiczny na "EKO-zwierzątka" - celem konkursu było kształtowanie świadomości ekologicznej wśród najmłodszych, rozbudzenie chęci dbania o środowisko poprzez wtórne wykorzystanie surowców;
- realizację akcji "Piątka bez samochodu";
- realizację programu "Czyste powietrze" i prowadzenie punktów konsultacyjnych;
- zakup kolorowanek edukacyjnych zawierających zbiór zadań związanych z tematyką z zakresu segregacji odpadami, dostosowanych do systemu odpadowego jaki funkcjonuje w Gminie Suchy Las;
- zakup filmu o charakterze edukacyjnym, poruszającym tematykę właściwego postępowania z odpadami komunalnymi, w szczególności uwzględniającego system odpadowy funkcjonujący w Gminie Suchy Las.

Masz pomysły, weź udział

Konkurs Ekologiczny na „Eko-zwierzątka”

Czekają fantastyczne nagrody

Zapraszamy:
Przedszkola - dzieci 6-letnie
Szkoły - uczniowie klas I - IV

Technika wykonania dowolna
Materiały: makulatura (tekstura, gazety),
zużyte baterie, butelki plastikowe (tzw.
„pety”), aluminium (puszki), artykuły
plastyczne, opakowania szklane (butelki i
słoiki - bez nakrętek) białe, kolorowe.

Prace należy składać do
30 września 2022 r.
w Referacie Oświaty i Sportu
Suchy Las, ul. Szkolna 7, I piętro

Szczegóły w regulaminie



Zapraszamy mieszkańców gminy Suchy Las i nie tylko do przyłączenia się do akcji „Piątki bez samochodu”

Akcja odbędzie się w piątek
14 stycznia 2022 r.

Wystarczy w tym dniu do pracy wybrać się pieszo, pojechać rowerem lub środkami transportu publicznego, umieścić ze swojej drogi do pracy zdjęcie pod postem, by otrzymać „WOREK” upominków: plecak bawełniany, szelki odbłaskowe, bidon, odbłaski na szprychy.

Nagradzamy pierwszych 22 uczestników akcji!



Projekt współfinansowany ze środków z Europejskiego Funduszu Rozwoju Regionalnego w ramach Wielkopolskiego Regionalnego Programu Operacyjnego na lata 2014-2022 „Pozostałemu powietrzu śnieg towarzyszy od Szafarzewskiej (Głuchowski) w Suchym Lesie przelagające na białym szlaku rowerowym wraz z infrastrukturą towarzyszącą”



GOSPODARKA WODNA, RETENCJA

Dnia 9 czerwca 2020 r. weszło w życie rozporządzenie Rady Ministrów z dnia 3 czerwca 2020 r. zmieniające rozporządzenie w sprawie szczegółowego zakresu i sposobów realizacji niektórych zadań Agencji Restrukturyzacji i Modernizacji Rolnictwa, które wprowadziło publiczną aplikację, w której producent rolny po zalogowaniu się do tej aplikacji podpisem zaufanym składa wnioski o oszacowanie strat w uprawach rolnych, w których Klimatyczny Bilans Wodny w danym okresie, wskazuje na możliwość spadku plonów w związku z suszą.

Gmina działania z powyższego zakresu realizuje poprzez utrzymanie we właściwym stanie urządzeń wodnych, znajdujących się na terenie Gminy Suchy Las oraz budowę i prawidłową eksploatację zbiorników retencyjnych. Zadanie w zakresie utrzymywania i konserwacji urządzeń melioracyjnych realizowane jest na podstawie umowy partycypacyjnej przez Poznański Związek Spółek Wodnych. W 2022 r. Poznański Związek Spółek Wodnych na terenie Gminy Suchy Las wykonał prace finansowane z:

- dotacji z budżetu państwa - 9.827,00 zł;
- dotacji starosty poznańskiego - 26.141,06 zł;
- dotacji z rezerwy celowej budżetu państwa - 159.327,00;
- składki Gminy Suchy Las - 300.000,00 zł;
- składki Gminnej Spółki Wodnej Suchy Las - 131.413,13 zł.

Utrzymanie i konserwacja zbiorników retencyjnych oraz urządzeń podczyszczających wodę powierzona została Zakładowi Gospodarki Komunalnej Suchy Las Sp. z o.o. (w roku 2022 z budżetu gminy wydatkowano na ten cel: 139.330,34 zł). Gmina w 2022 r. prowadziła inwestycje budowlane związane z rozbudową sieci kanalizacji deszczowej. W 2022 r. wybudowano 1,4 km sieci kanalizacji deszczowej za 1,15 mln zł.

GOSPODARKA ODPADAMI I UTRZYMANIE CZYSTOŚCI

WYDATKI NA GOSPODARKĘ ODPADAMI W 2022 R.

6 551 938 zł^{GD}**-7,90%**

do roku 2021

Do kwoty należy doliczyć koszty administracyjne systemu w wysokości 242.017,29 zł.

Bilansowanie systemu w 2022 r.

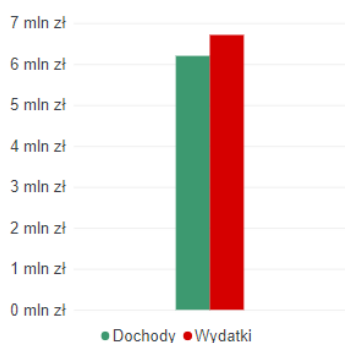

W 2022 r. system gospodarki odpadami nie uległ zbilansowaniu. **Różnica między dochodami a wydatkami opiewała na kwotę -811.578,99 zł.** (luka finansowa w systemie gospodarowania odpadami w stosunku do 2021 r. uległa zmniejszeniu).

W roku 2022 całość pobranych opłat za gospodarowanie odpadami została przeznaczona na:

- pokrycie kosztów odbierania, transportu, zbierania i unieszkodliwiania odpadów komunalnych - 4.868.014,54 zł;
- utrzymanie punktów selektywnego zbierania odpadów komunalnych – 1.459.659,28 zł;
- pokrycie kosztów obsługi administracyjnej systemu - 242.017,29 zł;
- koszty edukacji ekologicznej oraz wyposażenie nieruchomości w pojemniki i worki do zbierania odpadów komunalnych - 224.264,34 zł.

Z uwagi na niedobór środków pochodzących z pobranej opłaty za gospodarowanie odpadami komunalnymi w stosunku do realnych kosztów systemu została przez Radę Gminy podjęta uchwała nr LI/594/22 z dnia 24 listopada 2022 roku w sprawie pokrycia części kosztów gospodarowania odpadami komunalnymi z dochodów własnych niepochodzących z pobranej opłaty za gospodarowanie odpadami komunalnymi.

Do 31 sierpnia 2022 r. na terenie Gminy Suchy Las obowiązywały stawki za odbiór odpadów komunalnych w wysokości:

- 25,00 zł od mieszkańca w przypadku odpadów zbieranych i odbieranych selektywnie;
- 100,00 zł od mieszkańca w przypadku odpadów zbieranych w sposób nieselektywny.

Od 1 września 2022 r. obowiązuje jednolita stawka za odpady w wysokości 33 zł.

Do 31 sierpnia 2022 r. obowiązywała zniżka za kompostowanie odpadów ulegających biodegradacji w przydomowym kompostowniku, która wynosiła 1 zł od osoby zamieszkującej nieruchomość. Od 1 września 2022 r. zniżka ta wzrosła do 2 zł. Ze zniżki za kompostowanie odpadów skorzystali mieszkańcy 147 nieruchomości.

Osobom posiadającym Kartę Dużej Rodziny nadal przysługiwało zwolnienie z części opłaty w wysokości 2 zł na miesiąc, na osobę, od podstawowej stawki opłaty. Ze zwolnienia dla osób posiadających Kartę Dużej Rodziny skorzystało 456 rodzin.



10 474,3

Łączna masa odebranych odpadów od mieszkańców (tony)



0,56

Odpady odebrane na mieszkańca (w tonach)



5 469,1

Niesegregowane (zmieszane) odpady komunalne (tony)

Struktura zebranych odpadów w 2022 r.

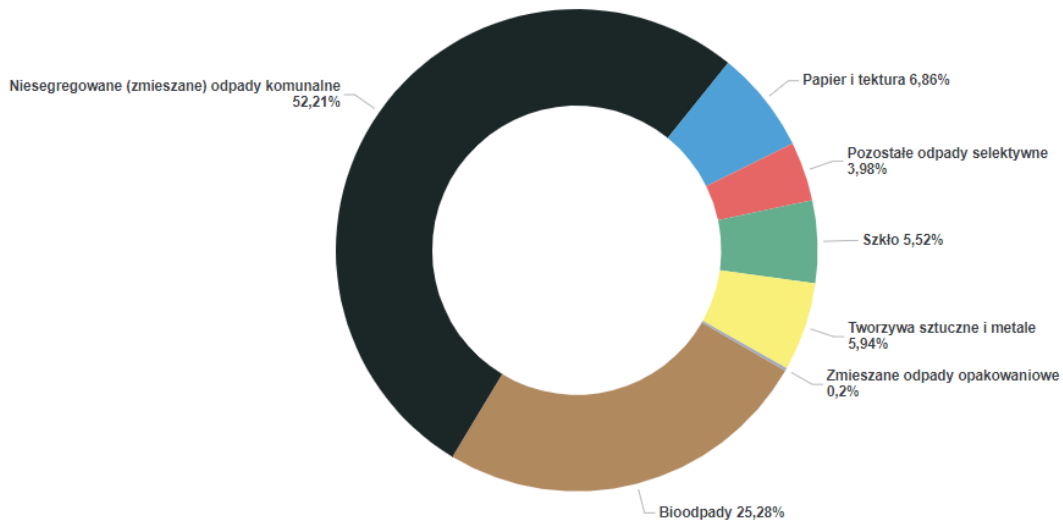

5 005,2

Łączna masa odebranych odpadów segregowanych (tony)



4 118,8

Łączna masa odebranych odpadów segregowanych z nieruchomości (w tonach)



886,4

Łączna masa odpadów segregowanych dostarczonych do PSZOK (w tonach)

OSIĄGNIĘTE POZIOMY RECYKLINGU



48,55%

Poziom recyklingu i przygotowania do ponownego użycia odpadów komunalnych: papieru, metali, tworzyw sztucznych

wartość wymagana - min. 20 %



0,44%

Poziom składowania odpadów komunalnych



0,0%

Poziom ograniczenia masy odpadów komunalnych ulegających biodegradacji przekazywanych do składowania

W Gminie Suchy Las w 2022 r. odpady ulegające biodegradacji nie były przekazywane do składowania.

wartość dopuszczalna - max 35 %

ZGK Sp. z o.o. w Suchym Lesie w trybie ciągłym wyposaża właścicieli nieruchomości zamieszkałych w Karty Użytkownika PSZOK, ułatwiającą ewidencję odpadów przyjmowanych w PSZOK oraz weryfikację źródła pochodzenia dostarczanych odpadów. W 2022 roku zakład przekazał karty PSZOK już ponad 3.400 właścicielom nieruchomości. Dodatkowo kontynuowana jest praca nad aplikacją mobilną dostępną i bezpłatną dla wszystkich mieszkańców gminy.



WYDATKI NA UTRZYMANIE CZYSTOŚCI I PORZĄDKU W 2022 R.

999 695 zł

+18,7%

do roku 2021

Utrzymanie czystości i porządku w Gminie Suchy Las w 2022 r.

Wyszczególnienie	Zakres finansowy	J.m.	Zakres rzeczowy
Utrzymanie porządku na jezdni, chodnikach i poboczach, w tym:			
zamiatanie jezdni		km	476,86
zamiatanie chodników		m3	0
sprzątanie poboczy dróg i ulic		km	154,96
usuwanie chwastów z chodników		km	2 488,00
jesienne grabienie liści	529 998,49 zł	m2	39 856,00
koszenie poboczy z grabieniem		m2	782 379,00
bez grabienia		m2	59 267,00
wysoka trawa bez grabienia		m2	7 668,00
ścinanie poboczy dróg (gr. do 10cm)		m2	1 748,00
Opróżnianie koszy ulicznych z odpadów oraz koszy na psie odchody			
Kosze na śmieci - opróżnianie 1 x tydzień	429 966,30 zł	szt.	276
Kosze na śmieci - opróżnianie 2 x tydzień (kwiecień-październik)		szt.	124
Kosze na psie odchody - opróżnianie 1 x tydzień		szt.	127
Kosze na plastik - boiska gminne - opróżnianie 1 x miesiąc		szt.	8
Kosze do segregacji typu borowik - opróżnianie 1 x tydzień		szt.	3
Kosze do segregacji 4 frakcje - opróżnianie 2 x tydzień		szt.	4
Utrzymanie toalety publicznej w Suchym Lesie		5 367,12 zł	-
Zakup materiałów i wyposażenia			
Kosze uliczne, słupki, stojaki	24 331,22 zł	-	-
Osiedle Biedrusko - zakup dodatkowych koszy na śmieci i koszy na psie odchody	3 357,90 zł	-	-
Sołectwo Jelonek - zakup i montaż koszy na odpady i psie odchody	1 881,90 zł	-	-
Osiedle Suchy Las Wschód - kosze na śmieci, kosze na psie nieczystości oraz zakup ławek	4 792,08 zł	-	-

INWESTYCJE I REMONTY

WARTOŚĆ ZREALIZOWANYCH WYDATKÓW MAJĄTKOWYCH

W 2022 R.:

19 217 947 zł

-33,03%

do roku 2021

Główne kierunki wydatków majątkowych Gminy Suchy Las w 2022 r.

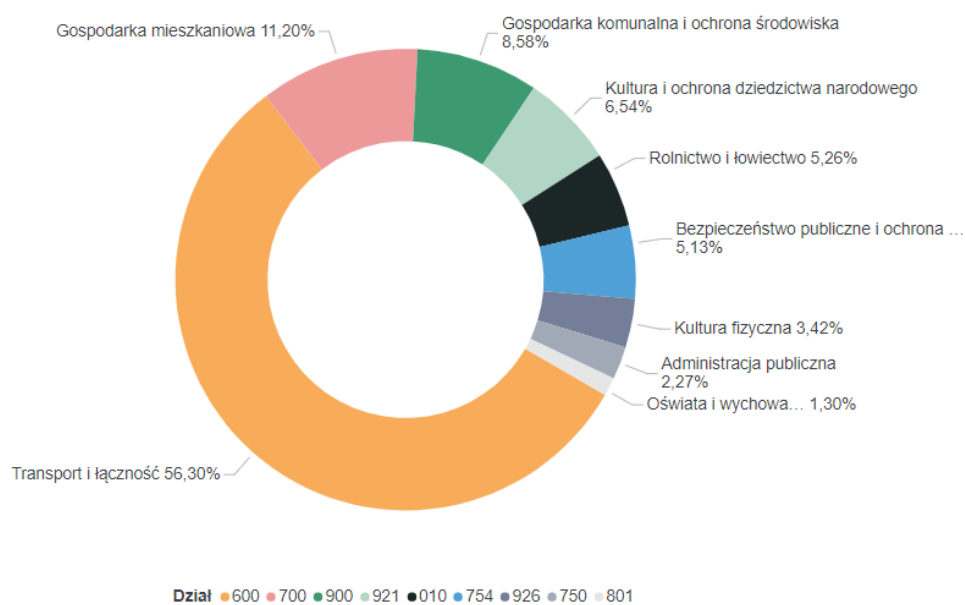

Łączne wykonanie wydatków majątkowych Gminy Suchy Las w 2022 r. wyniosło ponad **19,2 mln zł**.

Poziom wykonania wydatków majątkowych w gminie wyraźnie wskazuje jej priorytetowe kierunki rozwoju. Ponad 56% wydatków majątkowych w 2022 r. było skoncentrowane w obszarze transportu i łączności. Kolejnymi wiodącymi obszarami wydatków majątkowych były gospodarka mieszkaniowa oraz gospodarka komunalna i ochrona środowiska.

Poniżej przedstawiono wykaz zadań zrealizowanych w 2022 r. w poszczególnych obszarach funkcjonowania gminy, z uwzględnieniem wykonanych kwot. Wykaz oraz szczegółowa informacja opisowa dotycząca realizacji wskazanych zadań została zawarta również w sprawozdaniu opisowym z wykonania budżetu za 2022 r.

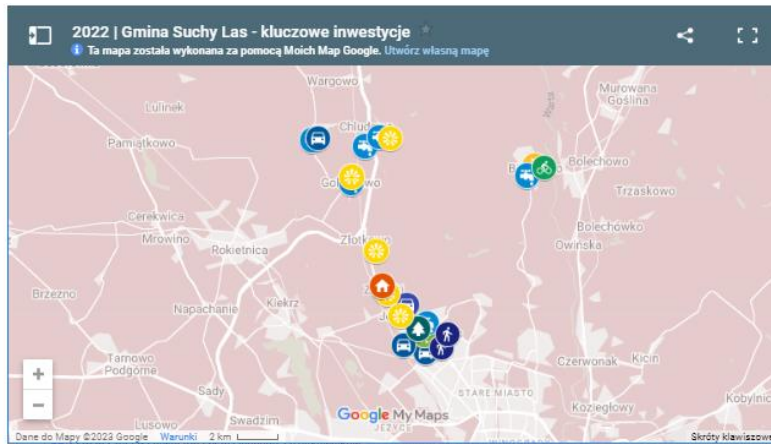

INWESTYCJE W TRANSPORT I ŁĄCZNOŚĆ

Łączna wartość wykonania zadań: 10 819 860,39 zł

JELONEK - BUDOWA UL. ŚW. MICHAŁA WRAZ Z ODWODNIENIEM

Zakończyła się budowa ulicy Świętego Michała w Jelonku. Po za budową ponad 300 m odcinka drogi o nawierzchni z kostki betonowej wraz z odwodnieniem, dwustronnymi chodnikami, inwestycja obejmowała budowę kolektora deszczowego i modernizację odcinka skanalizowanego rowu melioracyjnego. Wybudowano blisko 800 mb kanału deszczowego o średnicach rur od DN 200 do DN 600. Zamontowano urządzenia podczyszczające w postaci separatora zintegrowanego z osadnikiem. Wykonano nowy wylot do rowu melioracyjnego.

Wartość wykonania w 2022 r.: 202.558,98 zł

SUCHY LAS - BUDOWA ULICY MODRAKOWEJ

Zakończono realizowaną w formule "Zaprojektuj & wybuduj" inwestycję budowy ul. Modrakowej w Suchym Lesie. Ulica zyskała nową nawierzchnię jezdni, wykonaną z przepuszczalnej EKO betonowej kostki brukowej. Wybudowano jednostronny chodnik, zjazdy do nieruchomości, zagospodarowano pasy zieleni. Wprowadzona została organizacja ruchu, z uwzględnieniem potrzeb mieszkańców, w zakresie zapewnienia bezpieczeństwa pieszym.

Wartość wykonania w 2022 r.: 450.057,90 zł



Inwestycje w obszarze dróg powiatowych:

- Suchy Las - przebudowa skrzyżowań w ciągu drogi powiatowej nr 2431 ul. Sucholeskiej z linią kolejową oraz drogą gminną ul. Pertową - **2.750.000,00 zł w formie dotacji dla powiatu.**

Pozostałe wybrane inwestycje w obszarze dróg gminnych:

- Goleńczewo - projekt budowy dróg wraz z infrastrukturą- rejon Goleńczewo Wschód - **48.385,00 zł** - prace projektowe w toku;
- Zielątkowo - wykonanie kanalizacji deszczowej oraz nawierzchni z kostki brukowej na ul. Świerkowej - **1.166.015,66 zł** - zakończone;
- Suchy Las - Os. na Wzgórzu - budowa sieci teletechnicznej z przyłączami (80 szt.) - **73.994,34 zł** - zakończone,
- Złotniki -ul. Azaliowa i ul. Pigwowa- budowa sieci teletechnicznej z przyłączami (22 szt.) - **43.524,72 zł** - zakończone,
- Suchy Las ul. Owocowa- budowa odcinka sieci teletechnicznej, włączenie w istniejącą infrastrukturę, budowa przyłączy (6 szt.) - **30.788,06 zł** - zakończone,
- Suchy Las - Budowa infrastruktury ul. Linkowskiego - 219 910,67 zł - w trakcie realizacji,
- Biedrusko -budowa miejsc parkingowych na ul. Chłudowskiej na wysokości bloku-387-388 (ok. 50 m) - **47.145,90zł**,
- Suchy Las - ul. Kwiatowa, sieć teletechniczna z przyłączami - **28.782,00 zł** - zakończone,
- Suchy Las - przebudowa ulicy Zachodniej - **341.301,62 zł** - zakończone,
- Budowa dróg w rejonie ul. Diamentowej w Suchym Lesie - główne ciągi komunikacyjne - **1.408.467,24 zł** - w trakcie realizacji,
- Suchy Las - budowa pełnej infrastruktury w rejonie ulic Lisiej, Klonowej, Sprzecznej, Ogrodniczej i Zgodnej - 77.244,00 zł - zakończono zakres obejmujący wykonanie dokumentacji projektowej przepustów przy ul. Klonowej i Sprzecznej,
- Biedrusko - Budowa infrastruktury na os. Kamieni Szlachetnych - **258.505,73 zł** - zakończone,
- Budowa ścieżek rowerowych na terenie Gminy Suchy Las - **78.448,00 zł**,
- Suchy Las -Jelonek-Złotniki- ścieżka rowerowa wzdłuż ul. Obornickiej, odcinek Borówkowa - Pawłowicka - **149.999,25 zł** - prace projektowe w toku,
- Osiedle Grzybowe - projekt drogi rowerowej szkółkarska-Złotniki ETAP1 (wzdłuż ul. Muchomorowej od ronda do ul. Ptaśi Zaułek) - **13.991,00 zł** - zakończono zakres prac projektowych,
- Zaprojektowanie i wybudowanie sieci światłowodowej na ul. Lawendowej, Maciejkowej, Malwowej w Suchym Lesie - **37.620,00 zł** - zakończone,
- Zaprojektowanie i wybudowanie sieci światłowodowej na osiedlu powstającym przy ul. Kwiatowej w Goleńczewie - **49.815,00 zł** - zakończone,
- Integracja węzłów na północnej obwodnicy towarowej m. Poznania z miejskim transportem zbiorowym - dokumentacja - **300.000,00 zł** - w trakcie realizacji,
- Poprawa bezpieczeństwa na przejściu dla pieszych na ul. Stara Droga w m. Suchy Las - **11.808,00 zł**,
- Poprawa bezpieczeństwa na przejściu dla pieszych na ul. Leśnej w m. Suchy Las - **6.888,00 zł**,
- Biedrusko-realizacja kolejnego etapu" Projektu organizacji ruchu dla obszaru miejscowości" - **142.895,99 zł**,
- Budowa przystanków autobusowych na terenie Gminy - **31 461,31 zł**.



Goleńczewo, ul. Polna i Modrakowa



Zielątkowo, ul. Świerkowa

INWESTYCJE W OBSZARZE WODOCIĄGÓW I KANALIZACJI

BUDOWA KANALIZACJI SANITARNEJ WRAZ Z DROGAMI W GOŁĘCZEWIE I ZIELĄTKOWIE ORAZ WYMIANA SIECI WODOCIĄGOWEJ W GOŁĘCZEWIE Z AZBESTOWEJ, BUDOWA SKRZYŻOWANIA W GOŁĘCZEWIE UL. DWORCOWA, TYSIĄCLECIA I LIPOWA

Kontynuacja inwestycji. W zakresie sieci kanalizacji sanitarnej oraz wymiany azbestowej sieci wodociągowej w Gołęczewie, zadanie jest realizowane wspólnie ze Spółką Aquanet. W 2022 roku zakończono etap obejmujący budowę kanalizacji sanitarnej oraz wymianę azbestowych sieci wodociągowych wraz z budową nowych odcinków w północnej części miejscowości w Gołęczewie. Inwestycja objęła ulice: Krętą, Wodną, Błękitną, Krótką, Stawną, Lazurową, Malinową, Cichą, Stolarską, Krzywą, Agrestową, Zacisze i Działkową. W ramach zadania wybudowano blisko 4 km grawitacyjnej sieci kanalizacji sanitarnej oraz ponad 200 przyłączy do nieruchomości. Położono 1,5 km nowej sieci wodociągowej.

Zakończono również kolejny etap budowy kanalizacji sanitarnej w Zielątkowie, obejmujący ulice Słoneczną, Wspólną, Wyrzykowskiej i Morwową. Wykonano 1,2 km sieci grawitacyjnej, wybudowano 3 przepompownie wraz z odcinkami kanalizacji tłocznej.

W obszarze rolnictwa i łowiectwa ponadto zrealizowano następujące wydatki w zakresie infrastruktury wodociągowej i sanitacyjnej:

- Chludowo - budowa wodociągu w ul. Nad Torem-Wargowska - **118.109,00 zł**,
- Suchy Las Wschód - budowa kanalizacji ul. Zakątek - **223.423,94 zł**,
- Budowa infrastruktury w Biedrusku w ul. 7 Pułku Strzelców Konnych do ul. Leśnej - kanalizacja sanitarna i deszczowa - kontynuacja prac projektowych - **22.321,28 zł**,
- Chludowo - budowa sieci kanalizacyjnej na ul. Słonecznej - **646.573,48 zł**.

INWESTYCJE W OŚWIATĘ I WYCHOWANIE

Łączna wartość wykonania zadań: 97.725,02 zł

BIEDRUSKO - BUDOWA NOWEGO BUDYKU PRZEDSZKOLNO-SZKOLNEGO - I ETAP KONCEPCJA I PROJEKT

Zakończyły się prace związane z wykonaniem koncepcji projektowej dla inwestycji oświatowej w Biedrusku – budowy nowego budynku szkolnego. Nowa szkoła zapewni możliwość nauki równocześnie dla 600 dzieci. Obiekt będzie podzielony funkcjonalnie na część dla uczniów klas 1-3, uczniów klas 4-8, część wspólną dla wszystkich uczniów - atrium/hall z jadalnią i świetlicami, część sportową z dużą salą gimnastyczną i widownią przeznaczoną na 200-215 osób oraz część przeznaczoną dla nauczycieli, administracji i bibliotekę dla uczniów oraz mieszkańców. Budynek będzie dostosowany do zabudowy i struktury urbanistycznej Biedruska, wszystkie części obiektu będą tworzyć kameralne, jedno i dwu kondygnacyjne bryły z przeszkleniami, otwartymi na otaczającą przestrzeń i zieleni. Planowana jest bogata infrastruktura sportowa – 2 boiska (boisko wielofunkcyjne oraz boisko typu „Orlik”) oraz bieżnia. Budynek ma stać pośród zieleni, dzięki czemu będzie przyjazny dla dzieci i wtopi się w środowisko, a równocześnie zielone ściany, żywopłoty będą stanowić pasy izolacyjne od zabudowy mieszkaniowej i komunikacji. Inwestycja planowana jest do realizacji etapowo, z uwzględnieniem bieżących potrzeb w zakresie dostępu do placówek oświatowych dla dzieci z Biedruska.

Wartość wykonania w 2022 r.: 67.725,02 zł.

W zakresie szkół podstawowych realizowano następujące wydatki:

- Suchy Las - przebudowa sali gimnastycznej przy SP nr 1 - rozpoczęto procedurę przetargową na wykonanie dokumentacji technicznej, ze względu na wydłużenie postępowania, zawarcie umowy i rozpoczęcie prac 2023,
- Dokumentacja projektowa oraz budowa windy w budynku szkolnym w Zespole Szkół w Chludowie - **30.000,00 zł** - prace projektowe w toku.

INWESTYCJE W GOSPODARKĘ KOMUNALNĄ I OCHRONĘ ŚRODOWISKA

Łączna wartość wykonania zadań: 1.649.187,10 zł

W ramach utrzymania zieleni wykonano:

- Suchy Las - budowa parku przy ul. Nizinnej - **349.575,32 zł**,
- Suchy Las Wschód - budowa parku za Kościołem - realizacja w 2023 r. - **30.996,00 zł**,
- Biedrusko - dokończenie rozpoczętej w 2021 r. ścieżki spacerowej wokół zalewu zgodnie z koncepcją z 2019 r. (nawierzchnia, ławeczki, kosze na śmieci) - **199.975,50 zł**,
- Os. Grzybowe - zagospodarowanie polany pod lasem - **46.958,84 zł**.

W ramach oświetlenia ulic wykonano:

- Osiedle Złotniki - wykonanie oświetlenia na ul. Jelonkowej od ul. Pigwowej do Czołgowej oraz ul. Czołgowej od ul. Jelonkowej - **56.219,06 zł**,
- Gołęczewo- projekt oświetlenia ulic Stolarska, Lazurowa, Jesionowa, Krzywa, Dworcowa - **3.075,00 zł**,
- Projekty oświetlenia ul. Poziomkowa w Suchym Lesie oraz Złotkowo - **3.259,50 zł**,
- Złotkowo- projekt i budowa oświetlenia ul. Oliwkowa (3 lampy) (w 2022 r. projekt) - **4.182,00 zł**,
- Zielątkowo-budowa oświetlenia w ul. Świerkowej (od strony ul. Leśnej) - w roku 2022 projekt - **4.182,00 zł**,
- Zielątkowo- budowa 1 lampy n aul. Leśnej przy OSP - **34.828,07 zł**,
- Biedrusko-projekt i budowa oświetlenia w ul. Błękitnej - od bramy wjazdowej na teren Osiedla do granicy poligonu (w roku 2022 projekt) - **4.551,00 zł**,
- Chłudowo - budowa oświetlenia placu przy ul. Rynek - **63.589,21 zł**,
- Biedrusko-projekt oświetlenia ul. Zjednoczenia od nr 28 do nr 52 - **3.997,50 zł**,
- Suchy Las Wschód- projekt oświetlenia ul. Krańcowej od Gajowej - **3.936,00 zł**,
- Suchy Las - projekt oświetlenia ulicy Jagodowej pomiędzy ulicą Stefańskiego, a ulicą Szkółkarską - **4.305,00 zł**,
- Suchy Las - budowa oświetlenia ulicy Poziomkowej pomiędzy ulicą Stefańskiego, a ulicą Szkółkarską - **56.147,65 zł**,
- Zielątkowo- projekt oświetlenia terenu zielonego przy ul. Sportowej (wzdłuż alejek asfaltowych) - **5.166,00 zł**,
- Złotkowo-likwidacja słupów energetycznych na ul. Słonecznikowej (projekt) - korespondencja z ENEA w zakresie warunków technicznych przebudowy, dodatkowych wyjaśnień i uzupełnień, zlecono wykonanie analizy rzeczowo-kosztowej prac,
- Jelonek- doświetlenie łącznika między ul. Sosnową i Topolową w ciągu ul. Topolowej - **54.000,00 zł**,
- Modernizacja oświetlenia gminnego - **525.296,14 zł**.

POZOSTAŁE KLUCZOWE INWESTYCJE GMINNE

KULTURA FIZYCZNA

Łączna wartość wykonania zadań: 657.853,28 zł

W ramach obszaru wykonano:

- Suchy Las - koncepcja przebudowy sali gimnastycznej przy SP1 - **20.707,80 zł**,
- "Teren aktywnej edukacji i sportu w Suchym Lesie" - **99.999,00 zł**,
- Gołęczewo - rozbudowa szatni na boisku - **147.022,00 zł**,
- Chludowo - modernizacja boiska - realizacja w 2023 r.,
- Suchy Las - budowa Centrum Profilaktyki poprzez sport i rekreację - wykonano koncepcję budynku Centrum Sztuk Walki, rozpoczęto procedurę przetargową na wykonanie dokumentacji projektowej - **59.488,00 zł**,
- Zadania lokalne Osiedla Złotniki - plac zabaw przy ul. Kochanowskiego (środki z roku 2017) - **55.901,00 zł**,
- Osiedle Suchy Las - boisko do mini koszykówki na placu zabaw Zająca Poziomki - **40.000,00 zł**,
- Osiedle Suchy Las Wschód - zakup wyposażenia placu zabaw przy ul. Fortecznej - **33.690,00 zł**.

Zakupy inwestycyjne:

- Sołectwo Gołęczewo - zakup urządzenia Tyrolka - **25.000,00 zł**,
- Osiedle Grzybowe - deszczownica na placu zabaw lub na boisku - **13.450,00 zł**,
- Osiedle Suchy Las - Tyrolka z nawierzchnią na placu zabaw Zająca Poziomki - **26.207,36 zł**,
- Osiedle Suchy Las - stół do tenisa - park przy Szkółkarskiej - **14.000,00 zł**,
- Osiedle Suchy Las Wschód - pajęczarka - karuzela na Terenie Aktywnej Edukacji - **19.427,85 zł**.

BEZPIECZEŃSTWO PUBLICZNE I OCHRONA PRZECIWPÓŻAROWA

Łączna wartość wykonania zadań: 657.853,28 zł

W ramach obszaru wykonano:

- OSP Suchy Las - modernizacja bramy - **80.000,00 zł**,
- Modernizacja i rozbudowa systemu monitoringu gminnego - zakres GCI - **204.031,66 zł**,
- Modernizacja i rozbudowa systemu monitoringu gminnego - **700.941,68 zł**.

KULTURA I OCHRONA DZIEDZICTWA NARODOWEGO

Łączna wartość wykonania zadań: 1.256.509,77 zł

Złotniki - Wieś - budowa nowej świetlicy wiejskiej

Zadanie w trakcie realizacji, termin zakończenia 2023 r.

Wartość wykonania w 2022 r.: 1.250.162,97 zł



OŚWIATA

BUDŻET OŚWIATOWY

POKRYCIE BIEŻĄCYCH WYDATKÓW OŚWIATOWYCH
SUBWENCJĄ OŚWIATOWĄ:

40,66%

-4,53 PP.

do roku 2021



22 464 zł

Bieżące wydatki oświatowe
na ucznia



9 135 zł

Subwencja oświatowa
na ucznia



13 329 zł

Dopłata ze środków własnych
na 1 ucznia

Budżet oświatowy Gminy Suchy Las w 2022 r.

Rozdział	Opis	Wydatki
80101	Szkoły podstawowe	27 082 140 zł
80104	Przedszkola	17 648 882 zł
80195	Pozostała działalność	2 838 148 zł
80107	Świetlice szkolne	2 026 757 zł
80113	Dowozenie uczniów do szkół	1 129 986 zł
80149	Realizacja zadań wymagających stosowania specjalnej organizacji nauki i metod pracy dla dzieci w przedszkolach, oddziałach przedszkolnych w szkołach podstawowych i innych formach wychowania przedszkolnego	784 409 zł
80150	Realizacja zadań wymagających stosowania specjalnej organizacji nauki i metod pracy dla dzieci i młodzieży w szkołach podstawowych	755 420 zł
80153	Zapewnienie uczniom prawa do bezpłatnego dostępu do podręczników, materiałów edukacyjnych lub materiałów ćwiczeniowych	210 882 zł
85412	Kolonie i obozy oraz inne formy wypoczynku dzieci i młodzieży szkolnej, a także szkolenia młodzieży	208 692 zł
80148	Stołówki szkolne i przedszkolne	143 317 zł
80103	Oddziały przedszkolne w szkołach podstawowych	116 125 zł
85404	Wczesne wspomaganie rozwoju dziecka	110 392 zł
80106	Inne formy wychowania przedszkolnego	71 721 zł
80146	Dokształcanie i doskonalenie nauczycieli	59 989 zł
85406	Poradnie psychologiczno-pedagogiczne, w tym poradnie specjalistyczne	32 000 zł
85415	Pomoc materialna dla uczniów o charakterze socjalnym	620 zł
Razem		53 219 481 zł

ŁĄCZNE WYDATKI PONIESIONE NA OŚWIATĘ I WYCHOWANIE W 2022 R.

53 219 481 zł

+1,85%

do roku 2021

SYSTEM OŚWIATOWY GMINY

Głównym zadaniem realizowanym w obszarze oświaty jest zapewnianie uczniom jak najlepszych warunków i możliwości do indywidualnego rozwoju, stałego pogłębiania wiedzy oraz zdobywania nowych osiągnięć. Gmina Suchy Las wykonuje zadania w tym zakresie, realizując jednocześnie następujące strategie i programy:

- Gminny Program Przeciwdziałania Przemocy w Rodzinie oraz Ochrony Ofiar Przemocy w Rodzinie dla Gminy Suchy Las na lata 2022-2026,
- Gminny Program Profilaktyki i Rozwiązywania Problemów Alkoholowych oraz Przeciwdziałania Narkomanii na 2022-2025 r.,
- Gminny Program Wspierania Rodziny na lata 2022-2024 w Gminie Suchy Las,
- Program "Pomoc gminy w zakresie dożywiania" na lata 2019-2023,
- Gminna Strategia Rozwiązywania Problemów Społecznych na terenie Gminy Suchy Las na lata 2017-2025.

Szczegółowe informacje znajdują się w części raportu dotyczącej [realizowanych polityk, programów i strategii](#).

OŚWIATA - PODSTAWOWE PARAMETRY

W roku szkolnym 2021/2022 uczniowie wrócili do nauki stacjonarnej. Kształcenie na odległość obowiązywało w ograniczonym wymiarze. W trybie zdalnym szkoły funkcjonowały w okresie od 20 grudnia 2021 r. do 9 stycznia 2022 r., z wyłączeniem przedszkoli. W formie zdalnej od 27 stycznia do 20 lutego 2022 r. kształcili się także uczniowie klas V-VIII szkół podstawowych. Przedszkolaki i uczniowie klas I-IV szkół podstawowych kontynuowali w tym czasie naukę w trybie stacjonarnym.

W drugiej połowie roku szkolnego pojawiły się trudności organizacyjne związane z przyjęciem uczniów z Ukrainy z powodu wojny na terytorium tego kraju. Gmina umożliwiła ukraińskim dzieciom i młodzieży udział we wszystkich możliwych zajęciach. Ponadto mogli oni uczęszczać na dodatkowe zajęcia z języka polskiego, a także objęci zostali opieką psychologiczno-pedagogiczną.



1 193

Liczba dzieci objętych wychowaniem przedszkolnym

Liczba dzieci w wieku 3-6 lat z terenu gminy objęta wychowaniem przedszkolnym w placówkach prowadzonych przez gminę.



137,44%

Współczynnik skolaryzacji przedszkolnej

Wskaźnik określa stosunek liczby dzieci objętych wychowaniem przedszkolnym w wieku 3-6 lat w placówkach prowadzonych przez gminę w ogólnej liczbie dzieci w tym wieku.



21,08

Średnia liczebność oddziałów w szkołach podstawowych

Wskaźnik określa ilu uczniów przypada przeciętnie na 1 oddział klasowy.



2,27

Średnia liczba etatów nauczycielskich na oddział w SP

Wskaźnik określa ilu nauczycieli przypada przeciętnie na 1 oddział klasowy.



2 358

Liczba dzieci w szkołach podstawowych



108,94%

Współczynnik skolaryzacji w szkołach podstawowych

Wskaźnik określa jaki odsetek dzieci objętych obowiązkiem szkolnym pobiera naukę w szkole podstawowej.



9,29

Liczba uczniów na etat nauczycielski w szkołach podstawowych

Wskaźnik określa ilu uczniów przypada na 1 etat nauczycielski w szkole podstawowej.



8,15

Wskaźnik efektywności zatrudnienia nauczycieli

Wskaźnik określa ilu uczniów potrzeba, aby sfinansować 1 umownie liczony etat nauczyciela.

SYSTEM OŚWIATOWY GMINY SUCHY LAS W 2022 R.



W 2022 r. Gmina Suchy Las prowadziła 3 przedszkola oraz 4 szkoły podstawowe wraz z filiami:

- Przedszkole "Leśnych Ludków" w Suchym Lesie,
- Przedszkole w Chłudowie wchodzące w skład Zespołu Szkół im. o. Mariana Żelazka w Chłudowie (w tym filia w Gołęczewie),
- Przedszkole w Biedrusku wchodzące w skład Zespołu Szkół im. 7 Pułku Strzelców Konnych Wlkp. w Biedrusku,
- Szkoła Podstawowa nr 1 im. Wojciecha Bogusławskiego w Suchym Lesie,
- Szkoła Podstawowa nr 2 im. Jana Pawła II w Suchym Lesie,
- Szkoła Podstawowa w Chłudowie wchodząca w skład Zespołu Szkół im. o. Mariana Żelazka (w tym filia w Gołęczewie),
- Szkoła Podstawowa w Biedrusku wchodząca w skład Zespołu Szkół im. 7 Pułku Strzelców Konnych Wielkopolskich w Biedrusku.

Struktura szkół i przedszkoli w 2022 roku

Wyszczególnienie	Liczba oddziałów	Liczba uczniów/ wychowanków	Średnia liczebność oddziałów	Etaty nauczycieli	Etaty administracji i obsługi
Przedszkole "Leśnych Ludków" w Suchym Lesie	10	223	22,30	23,23	17,50
Przedszkole przy Zespole Szkół im. o. Mariana Żelazka w Chłudowie (w tym filia w Gołęczewie)	8	193	24,13	uwzględniono w ZS w Chłudowie	14,25
Przedszkole przy Zespole Szkół im. 7 Pułku Strzelców Konnych Wlkp. w Biedrusku	8	194	24,25	uwzględniono w ZS w Biedrusku	14,38
Razem przedszkola	26	610	23,46	23,23	46,13
Szkoła Podstawowa nr 1 im. Wojciecha Bogusławskiego w Suchym Lesie	28	604	21,57	52,68	10,53
Szkoła Podstawowa nr 2 im. Jana Pawła II w Suchym Lesie	37	824	22,27	80,97	13,58
Szkoła Podstawowa w Chłudowie wchodząca w skład Zespołu Szkół w Chłudowie im. o. Mariana Żelazka (w tym filia w Gołęczewie)	17	351	20,65	45,00	11,25
Szkoła Podstawowa w Biedrusku wchodząca w skład Zespołu Szkół im. 7 Pułku Strzelców Konnych Wielkopolskich w Biedrusku	18	329	18,28	48,33	9,00
Razem SP	100	2 108	21,08	226,98	44,36
Razem	126	2 718	21,57	250,21	90,49

Na terenie Gminy Suchy Las funkcjonują 3 niepubliczne szkoły podstawowe, do których łącznie w 2022 r. uczęszczało 213 uczniów:

- Prywatna Szkoła Podstawowa Nr 1 w Biedrusku - 160 uczniów w 13 oddziałach,
- Prywatna Szkoła Podstawowa "Harmonia" w Suchym Lesie - 28 uczniów w 4 oddziałach,
- World Primary School Niepubliczna Szkoła Podstawowa z Oddziałami Dwujęzycznymi w Suchym Lesie - 25 uczniów w 3 oddziałach.

Na terenie Gminy Suchy Las funkcjonuje 7 przedszkoli i 2 punkty przedszkolne, prowadzone przez inny organ niż JST, w których łącznie w 2022 r. wychowaniem przedszkolnym objęto 566 dzieci (w 35 oddziałach):

- Prywatne Przedszkole "Piraciki" - 50 dzieci w 4 oddziałach,
- Prywatne Przedszkole "Natura" - 50 dzieci w 2 oddziałach,
- Niepubliczne Przedszkole Anglojęzyczne "Kraina Elmo" - 45 dzieci w 3 oddziałach,
- Prywatne Przedszkole "Wesoły Delfinek" - 100 dzieci w 8 oddziałach,
- Niepubliczne Przedszkole Kompetencyjne UL - 58 dzieci w 4 oddziałach,
- Publiczne Przedszkole "Akademos" w Złotnikach - 215 dzieci w 9 oddziałach,
- Magic World Preschool Dwujęzyczne Niepubliczne Przedszkole - 28 dzieci w 3 oddziałach,
- Niepubliczny Punkt Przedszkolny "Supełkowo" - 12 dzieci w 1 oddziale,
- Punkt Przedszkolny "Terapeutyczne Senso Szkraby" - 8 dzieci w 1 oddziale.

Wskaźnik "uprzedzkolnienia" w Gminie Suchy Las na tle gmin powiatu poznańskiego*

Wyszczególnienie	Dzieci objęte wychowaniem przedszkolnym na 1 tys. dzieci w wieku 3-6 lat
Buk - miasto	1 891,30
Stęszew - miasto	1 733,90
Kostrzyn - miasto	1 513,50
Swarzędz - miasto	1 317,10
Puszczykowo	1 271,50
Kórnik - miasto	1 204,80
Murowana Goślina - miasto	1 115,60
Suchy Las	1 088,80
Tarnowo Podgórne	1 065,10
Pobiedziska - miasto	1 057,40
Luboń	1 045,70
Buk	972,70
Swarzędz	964,70
Murowana Goślina	940,00
Mosina - obszar wiejski	936,30
Powiat poznański	921,60
Czerwonak	906,00
Stęszew	904,10
Pobiedziska	900,10
Dopiewo	880,50
Kórnik	878,20
Kleszczewo	867,20
Komorniki	862,90
Mosina	818,90

Wyszczególnienie	Dzieci objęte wychowaniem przedszkolnym na 1 tys. dzieci w wieku 3-6 lat
Kórnik - obszar wiejski	807,50
Kostrzyn	802,70
Rokietnica	797,10
Pobiedziska - obszar wiejski	760,80
Swarzędz - obszar wiejski	739,60
Murowana Goślina - obszar wiejski	693,70
Mosina - miasto	620,90
Słeszew - obszar wiejski	497,90
Buk - obszar wiejski	480,20
Kostrzyn - obszar wiejski	281,30

*Dzieci objęte wychowaniem przedszkolnym na 1 tys. dzieci w wieku 3-6 lat w powiecie poznańskim.

Na terenie Gminy Suchy Las w roku szkolnym 2021/2022 funkcjonowało **10 żłobków niepublicznych i 1 klub dziecięcy**:

- Żłobek "Petitek i Petitka",
- Żłobek "Bajeczkowo",
- Żłobek "Piraciki",
- Żłobek Kompetencyjny "UL",
- Żłobek "Pałacowy Kącik",
- Żłobek "Lechitki",
- Żłobek "Tullisie",
- Żłobek „World School”,
- Żłobek "Wesołe Jagódki",
- Żłobek "Mały poligon",
- Klub Malucha "Mały poligon" (do VI 2022 r.)

Wskaźnik "użłobkowania" w Gminie Suchy Las na tle gmin powiatu poznańskiego*

Wyszczególnienie	Odsetek dzieci objętych opieką w żłobkach
Kórnik - miasto	58,70
Swarzędz - miasto	55,20
Swarzędz	38,70
Murowana Goślina - miasto	37,80
Buk - miasto	35,70
Tarnowo Podgórne	34,70
Suchy Las	32,80
Swarzędz - obszar wiejski	28,20
Kórnik	26,40
Komorniki	23,60
Murowana Goślina	22,50
Powiat poznański	21,60
Czerwonak	20,50
Dopiewo	19,90
Kórnik - obszar wiejski	19,30
Luboń	18,10
Pobiedziska - obszar wiejski	17,10
Puszczykowo	15,00
Kostrzyn - miasto	15,00
Pobiedziska	14,10
Mosina - miasto	13,60
Buk	12,70
Stęszew - obszar wiejski	11,40
Pobiedziska - miasto	11,20
Stęszew	10,70
Stęszew - miasto	9,60
Rokietnica	9,10
Kostrzyn	8,70
Mosina	8,30
Mosina - obszar wiejski	4,90
Kleszczewo	4,10
Kostrzyn - obszar wiejski	3,90

KADRA NAUCZYCIELSKA ORAZ PRACOWNICY ADMINISTRACJI I OBSŁUGI



340,70

Liczba etatów zatrudnionych pracowników ogółem w 2022 r.



250,21

Liczba etatów zatrudnionych nauczycieli w 2022 r.



90,49

Liczba etatów zatrudnionych pracowników administracji i obsługi w 2022 r.

Nauczyciele i pracownicy administracji i obsługi

Wyszczególnienie	Nauczyciele		Pracownicy administracji i obsługi		Ogółem	
	osoby	etaty	osoby	etaty	osoby	etaty
Przedszkole "Leśnych Ludków" w Suchym Lesie	25	23,23	18	17,5	43	40,73
Przedszkole przy Zespole Szkół im. o. Mariana Żelazka w Chłudowie (w tym filia w Gołęczewie)	uwzględniono w ZS w Chłudowie		14	14,25	14	14,25
Przedszkole przy Zespole Szkół im. 7 Pułku Strzelców Konnych Wlkp. w Biedrusku	uwzględniono w ZS w Biedrusku		16	14,38	16	14,38
Razem przedszkola	25	23,23	48	46,13	73	69,36
Szkoła Podstawowa nr 1 im. Wojciecha Bogusławskiego w Suchym Lesie	66	52,68	15	10,53	81	63,21
Szkoła Podstawowa nr 2 im. Jana Pawła II w Suchym Lesie	85	80,97	18	13,58	103	94,55
Szkoła Podstawowa w Chłudowie wchodząca w skład Zespołu Szkół w Chłudowie im. o. Mariana Żelazka (w tym filia w Gołęczewie)	46	45	14	11,25	60	56,25
Szkoła Podstawowa w Biedrusku wchodząca w skład Zespołu Szkół im. 7 Pułku Strzelców Konnych Wielkopolskich w Biedrusku	51	48,33	9	9	60	57,33
Razem SP	248	226,98	56	44,36	304	271,34
Razem	273	250,21	104	90,49	377	340,7

Nauczyciele wg stopnia awansu zawodowego

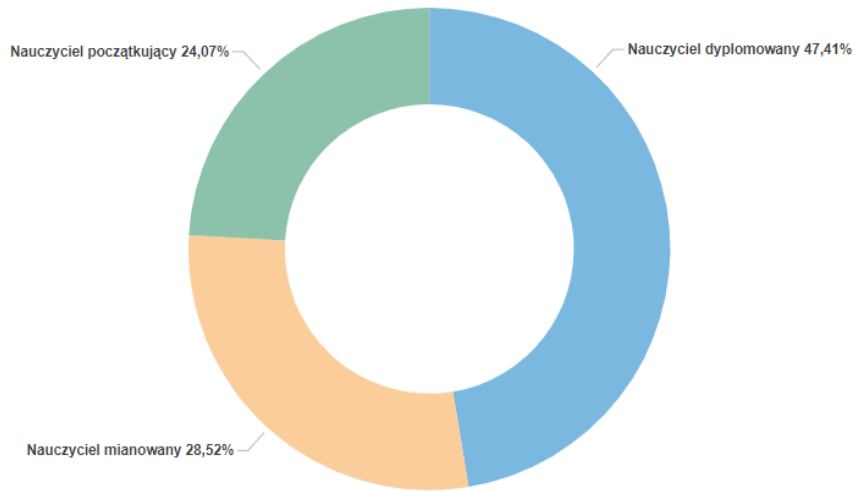

Rok szkolny 2021/2022 był ostatnim rokiem obowiązywania dotychczasowego systemu awansu zawodowego nauczycieli. W lipcu i sierpniu 2022 r. wprowadzono nowe przepisy prawa, obowiązujące od 1 września 2022 r., na mocy których zostały zlikwidowane dwa stopnie awansu – nauczyciel stażysta i nauczyciel kontraktowy. Zastąpił je status nauczyciela początkującego.

Polityka kadrowa w szkołach zapewniła w roku szkolnym 2021/2022 właściwą strukturę zatrudnienia, uwzględniając staż pracy nauczycieli. System doskonalenia zawodowego wśród nauczycieli pośrednio wspierany był przez obowiązujący w szkołach system awansów zawodowych. **W roku szkolnym 2021/2022 na doszktałanie i doskonalenie nauczycieli wydatkowano kwotę w wysokości 43.467, 87 zł.**

DZIAŁANIA NA RZECZ UCZNIÓW

Udzielanie i organizacja pomocy psychologiczno - pedagogicznej

Istotą pomocy psychologiczno-pedagogicznej udzielanej uczniom jest **zaspokajanie ich indywidualnych potrzeb rozwojowych oraz rozpoznawanie ich indywidualnych możliwości psychofizycznych wynikających ze specjalnych potrzeb edukacyjnych.**

W roku szkolnym 2021/2022 wszystkie zgłoszone dzieci były objęte pomocą psychologiczno-pedagogiczną, której udzielali w szkołach pedagodzy, psychologowie, logopedzi oraz inni specjaliści zatrudnieni przez dyrektorów placówek.

Liczba dzieci posiadająca orzeczenia o potrzebie kształcenia specjalnego w roku szkolnym 2020/2021 w gminie Suchy Las wynosiła 28 - stan na 30.09.2021 r. oraz 35 - stan na 31.08.2022 r.

Gmina Suchy Las udzieliła pomocy finansowej w wysokości 32.000,00 zł Powiatowi Poznańskiemu w formie dotacji celowej na pokrycie kosztów związanych z najmem pomieszczeń przeznaczonych na siedzibę filii Poradni Psychologiczno-Pedagogicznej w Suchym Lesie.

W roku szkolnym 2021/2022 (a także w 2022/2023) Poradnia Psychologiczno-Pedagogiczna prowadziła działalność w lokalizacji przy ul.pl. Nowy Rynek 2 w Suchym Lesie.

Dowożenie uczniów

Uczniowie zamieszkali na terenie Gminy Suchy Las korzystali w roku szkolnym 2021/2022 z przewozów szkolnych, realizowanych przez Zakład Komunikacji Publicznej Suchy Las Sp. z o. o. Aby skorzystać z bezpłatnego transportu uczniowie musieli spełniać następujące warunki:

- uczęszczać do szkoły zgodnie z wyznaczonym obwodem,
- droga z domu do szkoły musiała przekraczać:
 - 3 km - w przypadku uczniów klas I-IV szkół podstawowych,
 - 4 km - w przypadku uczniów klas V-VIII szkół podstawowych.

Łączna kwota na dowóz wyniosła 49.505,64 zł.

Gmina Suchy Las zgodnie z obowiązkiem wynikającym z art. 32 ust. 6 i 39 ust. 4 ustawy z dnia 14 grudnia 2016 r. - Prawo oświatowe zapewniała uczniom niepełnosprawnym bezpłatny transport i opiekę w czasie przewozu do przedszkola lub najbliższej szkoły. W przypadku, gdy dowożenie i opiekę zapewniają rodzice lub prawni opiekunowie, Gmina Suchy Las zwracała na mocy zawartych umów koszty przejazdu ucznia oraz jego opiekuna do szkoły i z powrotem.

Łączna kwota na dowóz wyniosła 1.078.080,15 zł.

Dopłata do biletów szkolnych

Od stycznia 2018 r. na terenie gminy Suchy Las wprowadzono uprawnienia do korzystania z bezpłatnych przejazdów środkami transportu zbiorowego dla uczniów szkół podstawowych.

Bilet obowiązuje od 1 października do 30 września na obszarze stref biletowych A+B+C+D aglomeracyjnego systemu transportu publicznego zarządzanego przez ZTM Poznań. Bilety szkolne aktywowane są w formie Poznańskiej Elektronicznej Karty Aglomeracyjnej (PEKA) lub Poznańskiej Elektronicznej Karty Aglomeracyjnej Junior (Peka Junior).

Gmina Suchy Las wykupiła dla uczniów łącznie 850 biletów po 60 zł.

Podręczniki, materiały edukacyjne i materiały ćwiczeniowe

Uczniowie szkół podstawowych otrzymali darmowe podręczniki i materiały ćwiczeniowe.

W roku szkolnym 2021/2022 z Rządowego Programu „Dotacja celowa na wyposażenie szkół w podręczniki, materiały edukacyjne lub materiały ćwiczeniowe” skorzystało łącznie 2.230 uczniów.

Łączna kwota przekazana do szkół wynosiła: 292.323,79 zł.

Edukacja dzieci z Ukrainy

W związku z konfliktem zbrojnym w Ukrainie od marca 2022 r. do szkół i przedszkoli w gminie Suchy Las przyjęto ponad 200 dzieci – uchodźców z Ukrainy, co stanowi ok 6% społeczności szkolnej i przedszkolnej w gminie.

Wszystkim uczniom zapewniono udział w lekcjach, opiekę oraz wsparcie psychologiczno-pedagogiczne.

Uczniowie zgodnie z wiekiem zostali przypisani do poszczególnych klas lub grup przedszkolnych. W związku z powyższym, w celu realizacji zwiększonych zadań oświatowych, gmina otrzymała środki z budżetu państwa w wysokości 1.243 949 zł.

DOTACJE DLA PLACÓWEK NIEPUBLICZNYCH

W 2022 r. Gmina Suchy Las przekazała dotację dla szkół podstawowych, przedszkoli, punktów przedszkolnych, żłobków oraz klubów malucha funkcjonujących na terenie gminy, lecz prowadzonych przez inny organ niż gmina. Ponadto dotacją wsparto przedszkola, oddziały przedszkolne i punkty przedszkolne funkcjonujące na terenie innych JST, z uwagi na objęcie w nich wychowaniem przedszkolnym dzieci z terenu Gminy Suchy Las.

Łącznie w 2022 r. na wymienione dotacje przekazano 12.617 870,28 zł.



2 289 504 zł

Łączna kwota dotacji przekazanych w 2022 r. dla niepublicznych szkół podstawowych (w tym dla oddziałów przedszkolnych prowadzonych przez SP).



8 754 667 zł

Łączna kwota dotacji przekazanych w 2022 r. dla przedszkoli i punktów przedszkolnych prowadzonych przez inny organ niż JST.



522 324 zł

Łączna kwota dotacji przekazanych w 2022 r. dla przedszkoli, oddziałów przedszkolnych i innych form wychowania przedszkolnego na terenie innych gmin.



1 051 375 zł

Łączna kwota dotacji przekazanych w 2022 r. dla żłobków i klubów malucha.

Dotacje dla placówek niepublicznych w 2022 r.

Wyszczególnienie	Roczna wartość dotacji
Prywatne szkoły podstawowe (w tym dla oddziałów przedszkolnych)	
Prywatna Szkoła Podstawowa Nr 1 w Biedrusku	1 425 688,89 zł
Prywatna Szkoła Podstawowa "Harmonia" w Suchym Lesie	505 317,94 zł
World Primary School Niepubliczna Szkoła Podstawowa z Oddziałami Dwujęzycznymi w Suchym Lesie	358 497,14 zł
Razem	2 289 503,97 zł
Oddziały przedszkolne, przedszkola oraz inne formy wychowania przedszkolnego w innych gminach	
Gmina Czerwonak	52 999,26 zł
Miasto Poznań	417 030,22 zł
Gmina Murowana Goślina	22 855,36 zł
Gmina Tarnowo Podgórne	9 991,92 zł
Gmina Rokietnica	11 802,03 zł
Gmina Oborniki	7 645,28 zł
Razem	522 324,07 zł
Prywatne przedszkola oraz punkty przedszkolne	
Niepubliczne Przedszkole "Kraina Elmo"	455 617,26 zł
Niepubliczne Przedszkole Kompetencyjne UL	560 286,09 zł
Prywatne Przedszkole "Natura"	527 742,00 zł
Prywatne Przedszkole "Piraciki"	523 339,03 zł
Prywatne Przedszkole "Wesoły Delfinek"	1 157 493,64 zł
Przedszkole Magic World Preschool Suchy Las	445 941,99 zł
Publiczne Przedszkole Akademos	4 293 179,68 zł
Punkt Przedszkolny "Superkowo"	82 250,49 zł
Niepubliczny Punkt Przedszkolny Terapeutyczne Senso Szkraby	708 817,06 zł
Razem	8 754 667,24 zł
Żłobki oraz kluby Malucha	
Żłobek "Petitek i Petitka"	167 400,00 zł
Żłobek "Bajeczkowo"	138 600,00 zł
Żłobek "Piraciki"	80 100,00 zł
Żłobek Kompetencyjny "UL"	54 000,00 zł
Żłobek "Pałacowy Kącik"	116 550,00 zł
Żłobek "Lechitki"	180 450,00 zł
Żłobek "Tulisie"	89 100,00 zł
Żłobek "Wesołe Jagódki"	80 100,00 zł
Niepubliczny Żłobek "Akademos"	19 800,00 zł
Niepubliczny Żłobek "World School"	41 400,00 zł
Niepubliczny Żłobek "Mały Poligon"	67 500,00 zł
Klub Malucha "Mały Poligon"	16 375,00 zł
Razem	1 051 375,00 zł
OGÓLEM	12 617 870,28 zł

EGZAMINY ÓSMOKLASISTÓW I SUKCESY UCZNIÓW

EGZAMIN ÓSMOKLASISTY W 2022 R.

Egzamin ósmoklasisty na koniec roku szkolnego 2021/2022 został przeprowadzony w dniach od 24 do 26 maja 2022 r. Obowiązującą formą egzaminu jest forma pisemna, a każdy ósmoklasista przystępuje do egzaminu z trzech przedmiotów obowiązkowych, tj.:

- języka polskiego,
- matematyki,
- języka obcego nowożytnego.

Jakość nauczania w Szkołach Podstawowych w Gminie Suchy Las utrzymuje się na wysokim poziomie. W roku szkolnym 2021/2022 gminne szkoły osiągnęły w powiecie poznańskim wysokie wyniki z przedmiotów egzaminacyjnych.



61%

Średni wynik egzaminu z języka polskiego uczniów klas VIII w roku szkolnym 2021/2022



67%

Średni wynik egzaminu z matematyki uczniów klas VIII w roku szkolnym 2021/2022



79%

Średni wynik egzaminu z języka angielskiego uczniów klas VIII w roku szkolnym 2021/2022

Wyniki egzaminu ósmoklasisty w 2022 r.

Wyszczególnienie	język polski	matematyka	język angielski
Szkoła Podstawowa nr 1 im. Wojciecha Bogusławskiego w Suchym Lesie	60%	68%	78%
Szkoła Podstawowa nr 2 im. Jana Pawła II w Suchym Lesie	65%	73%	84%
Szkoła Podstawowa w Chludowie wchodząca w skład Zespołu Szkół w Chludowie im. o. Mariana Żelazka (w tym filia w Gołęczewie)	53%	54%	70%
Szkoła Podstawowa w Biedrusku wchodząca w skład Zespołu Szkół im. 7 Pułku Strzelców Konnych Wielkopolskich w Biedrusku	61%	59%	70%
GMINA	61%	67%	79%
powiat	59%	63%	74%
województwo	57%	55%	64%
kraj	60%	57%	67%

W 2022 r. średnie wyniki gminnych szkół podstawowych z egzaminów ze wszystkich przedmiotów były wyższe niż średnie wyniki uzyskane w skali powiatu (o 4%), województwa (o 11%) oraz kraju (o 8%).

Najlepsze wyniki osiągnęli uczniowie SP nr 2 oraz uczniowie SP nr 1 w Suchym Lesie.

OSIĄGNIĘCIA UCZNIÓW W ROKU SZKOLNYM 2021/2022



25

Liczba laureatów konkursów, w których odnieśli sukcesy uczniowie SP w roku szkolnym 2021/2022



18

Liczba finalistów konkursów, w których odnieśli sukcesy uczniowie SP w roku szkolnym 2021/2022



34

Liczba wyróżnień zdobytych w konkursach, w których odnieśli sukcesy uczniowie SP w roku szkolnym 2021/2022

SZKOŁA PODSTAWOWA NR 1 IM. WOJCIECHA BOGUSŁAWSKIEGO W SUCHYM LESIE

Osiągnięcia szkolne w 2022 r.

Konkurs	Osiągnięcia
Konkurs w Dziedzinie Literatury i Języka Polskiego Organizator: Fundacja Edukacji Społecznej EKOS „Złota Żaba”	Laureat
Wojewódzki Konkurs Języka Polskiego	2 uczennice brały udział w etapie rejonowym konkursu
Ogólnopolski Konkurs Wiedzy o Powstaniu Wielkopolskim „Tobie Polsko ta kropla krwi wrzącej”	2 Finalistów
Ogólnopolski Konkurs Genealogiczny „Bez korzeni nie zakwitniesz. Moja Wielka i Mała Ojczyzna”	Laureat etapu wojewódzkiego; Wyróżnienie na szczeblu ogólnopolskim
Wojewódzki Konkurs Historyczny	Laureat
Konkurs kuratorski – j. niemiecki	Finalistka

SZKOŁA PODSTAWOWA NR 2 IM. JANA PAWŁA II W SUCHYM LESIE

Osiągnięcia szkolne w 2022 r.

Konkurs	Osiągnięcia
Wojewódzki Konkurs Języka Hiszpańskiego	3 Laureatów; 1 Finalista
Wojewódzki Konkurs Języka Angielskiego	1 Laureat
Wojewódzki Konkurs Chemiczny	1 Laureat
Wojewódzki Konkurs Historyczny	1 Finalista
Wojewódzki Konkurs Wychowania Fizycznego	1 Finalista
Złota Żaba w dziedzinie Matematyki	1 Tytuł Laureata Konkursu i Statuetkę Złotej Żaby; 2 Wyróżnienia
Międzynarodowy Konkurs Matematyczny Kangur	Wynik Bardzo dobry - 6 Uczniów; Wyróżnienia- 24 Uczniów
Ogólnopolski Konkurs Nauk Przyrodniczych „Światłik”	2 Wyróżnienia
Mistrzostwa Wielkopolskich Szkół Podstawowych w Judo - 9.04.2022, Poznań	I miejsce, II miejsce (2x), III miejsce (2x)
Ogólnopolski Konkurs Literacko - Plastyczny	1 Laureat

ZESPÓŁ SZKÓŁ IM. O. MARIANA ŻELAZKA W CHLUDOWIE

Osiągnięcia szkolne w 2022 r.

Konkurs	Osiągnięcia
Wojewódzki Konkurs Biologiczny	Laureatka
Ogólnopolski Konkurs Edukacji Wczesnoszkolnej ZUCH	4 Laureatów
Wojewódzki Konkurs z Języka Polskiego	finalistka
XVII Festiwal Młodego Teatru Wielkopolski Dzień Dobry Sztuko 2022	Nagroda Rady Artystycznej dla Teatru Bez Granic za poszukiwania nowych form scenicznej wypowiedzi i odważne użycie nowych mediów w spektaklu „Eliksir starości”
Konkurs kuratorski z wychowania fizycznego	2 uczniów awansowało do drugiego etapu
Międzynarodowy Konkurs Matem. Kangur	II miejsce
Międzygminny Konkurs Matem.	2 Wyróżnienia
XV Konkurs Wiedzy o Antyku	Finalistka
Pilotażowy konkurs muzyczny	1 osoba 60 pkt.
Organizacja konkursu "Zabawka Zero waste"	I miejsce, II miejsce, III miejsce
Konkurs matematyczny Kangur 2022 klasa II, III	Wyróżnienia i wyniki bardzo dobre

ZESPÓŁ SZKÓŁ IM. 7 PUŁKU STRZELCÓW KONNYCH WLKP. W BIEDRUSKU

Osiągnięcia szkolne w 2022 r.

Konkurs	Osiągnięcia
XX Konkurs Recytatorski "W jesieni tyle skrzyplec..."	I miejsce w kategorii klas I-III; I miejsce w kategorii klas VII-VIII
Konkurs Recytatorski "Wiosenne Przebudzenie"	I miejsce w kategorii klas I-III; III miejsce w kategorii klas VII-VIII
Ogólnopolski Konkurs „Orzeł Informatyczny” dla szkół podstawowych	3 Laureatów w 3 grupach wiekowych:
Recyklingowe Dekoracje Ogrodowe	I miejsce w etapie gminnym
II Powiatowy Konkurs Piosenki Patriotycznej i Żołnierskiej w Murowanej Goślinie pod honorowym patronatem Starosty Poznańskiego Jana Grabkowskiego	Wyróżnienie
VII Wielkopolski Konkurs Szkolnej Piosenki Dziecięcej i Młodzieżowej	I miejsce - Dyplom Złoty; II miejsce - Dyplom Srebrny (2x)
Puchar Polski Gier Edukacyjnych Online 2021/2022	Finalista, Grand Prix
Konkurs plastyczny „Jak wygląda duch Genius loci?”, zorganizowany przez Rezerwat Archeologiczny na Ostrowie Tumskim i Miasto Poznań	Wyróżnienie

POMOC SPOŁECZNA

REALIZOWANE PROGRAMY ZWIĄZANE Z POMOCĄ SPOŁECZNĄ

Realizacja zadań związanych z sprawami społecznymi, rodziną oraz zdrowiem stanowi odzwierciedlenie działań podejmowanych na podstawie polityk programów i strategii przyjętych przez władze Gminy Suchy Las. Do najważniejszych z nich należą:

- Gminna Strategia Rozwiązywania Problemów Społecznych na terenie Gminy Suchy Las na lata 2017-2025,
- Gminny Program Wspierania Rodziny na lata 2022-2024 w Gminie Suchy Las,
- Program "Karta dużej rodziny",
- Gminny Program Przeciwdziałania Przemocy w Rodzinie oraz Ochrony Ofiar Przemocy w Rodzinie dla Gminy Suchy Las na lata 2022-2026,
- Program "Pomoc gminy w zakresie dożywiania" na lata 2019-2023,
- Ogólnopolska Karta Seniora - edycja Gmina Suchy Las,
- Gminny Program Profilaktyki i Rozwiązywania Problemów Alkoholowych oraz Przeciwdziałania Narkomanii na lata 2022-2025.

Dokładniejszy opis wskazanych powyżej programów znajduje się w części raportu poświęconej [Realizowanym Politykom, Programom i Strategiom](#).

WARTOŚĆ ZREALIZOWANYCH WYDATKÓW W RAMACH POMOCY SPOŁECZNEJ I WSPARCIA RODZINY:

26 197 181 zł

-24,26%

do roku 2021

Aktualny poziom wydatków na pomoc społeczną i wsparcie dla rodziny w 2022 r. wiąże się z **kontynuowaniem działań Gminy Suchy Las związanych ze wsparciem materialnym dla mieszkańców**. Niemniej, warto zauważyć, że w odniesieniu do 2021 r. znacząco zmalał poziom wydatków na wypłacone świadczenia wychowawcze 500+. Dla porównania warto wskazać, że w 2021 r. na ten cel wydatkowano 27,2 mln zł, podczas gdy w 2022 r. wydatki te wyniosły 11,4 mln zł. W 2022 r. zadanie to zostało przekazane do realizacji ZUS. OPS do końca maja 2022 r. wypłacał ww. świadczenia przyznane w ramach postępowań zakończonych do końca 2021 r.

W 2022 r. znaczący wpływ na poziom wydatków miała pomoc obywatelom Ukrainy oraz wypłata dodatków węglowych i osłonowych.



18 678 079 zł

Wysokość wypłaconych świadczeń społecznych



1 382 864 zł

Wydatki na bieżące utrzymanie OPS

Świadczenia wsparcia materialnego w 2022 r.

Forma świadczeń	Kwota wypłaconych świadczeń
Świadczenie wychowawcze	11 457 258,60 zł
Zasiłki rodzinne wraz z dodatkami do zasiłku rodzinnego	452 064,26 zł
Świadczenie pielęgnacyjne	1 525 811,00 zł
Zasiłek pielęgnacyjny	489 956,00 zł
Specjalny zasiłek opiekuńczy	6 200,00 zł
Świadczenie rodzicielskie	228 949,00 zł
Jednorazowa zapomoga z tytułu urodzenia dziecka	64 000,00 zł
Jednorazowe świadczenie z tytułu urodzenia dziecka „ZA ŻYCIEM”	4 000,00 zł
Fundusz alimentacyjny	197 766,57 zł

PRZYCZYNY KORZYSTANIA Z POMOCY SPOŁECZNEJ W 2022 R.

Zakres pomocy społecznej obejmował zadania określone w ustawie o pomocy społecznej. Ośrodek Pomocy Społecznej wykonywał także zadania wynikające z innych aktów prawnych m.in. z ustawy o świadczeniach zdrowotnych finansowanych ze środków publicznych, ustawy o pomocy obywatelom Ukrainy czy ustaw o dodatku oświatowym, węglowym.

W 2022 r. wykonywanie najistotniejszych działań w zakresie pomocy społecznej można było pogrupować według pięciu obszarów:

- systemu finansowego wsparcia rodzin,
- pomocy w długotrwałej lub ciężkiej chorobie,
- pomocy osobom niepełnosprawnym,
- ograniczaniu skutków bezrobocia,
- przeciwdziałaniu uzależnieniom.

Najczęściej występującymi powodami korzystania z pomocy społecznej w Gminie Suchy Las w 2022 r. były **długotrwała lub ciężka choroba, niepełnosprawność oraz ubóstwo**. Należy przy tym zaznaczyć, że rodzina mogła korzystać z pomocy z powodu różnych przesłanek jednocześnie (ta sama rodzina mogła być ujęta w tabeli przy kilku pozycjach). Aby uzyskać pomoc ze strony OPS rodzina lub osoba ubiegająca się o pomoc musi spełnić co najmniej dwie przesłanki o których mowa w ustawie o pomocy społecznej.

Ośrodek Pomocy Społecznej wspiera osoby, które znalazły się w trudnej sytuacji życiowej. Dla porównania warto dodać, że powody korzystania z pomocy społecznej były podobne do występujących rok wcześniej, choć **zauważalne jest zmniejszenie liczby rodzin potrzebujących wsparcia** w 2022 r.

W 2022 r. świadczeniami pieniężnymi objęto 113 rodzin, a niepieniężnymi 70 rodzin. Pracę socjalną świadczone wobec 19 rodzin.

Powód	Liczba rodzin
Długotrwała lub ciężka choroba	107
Niepełnosprawność	57
Ubóstwo	51
Bezrobocie	31
Bezradność w sprawach opiek.-wychowawczych i prowadzenia gospodarstwa domowego - ogółem	18
Alkoholizm	22
Bezdomność	12
Potrzeba ochrony macierzyństwa	8
Zdarzenie losowe	3
Przemoc w rodzinie	4
Trudności w przystosowaniu do życia po zwolnieniu z zakładu karnego	4
Narkomania	1

OŚRODEK POMOCY SPOŁECZNEJ

Obecna struktura organizacyjna Ośrodka Pomocy Społecznej jest odpowiedzią na diagnozowane na przestrzeni wielu lat potrzeby środowiska lokalnego, określone w oparciu o analizę i ocenę występujących zjawisk, powodujących zapotrzebowanie na różne formy wsparcia. W trakcie 2022 r. OPS kompleksowo realizował zadania własne oraz zadania zlecone z zakresu pomocy społecznej. Dodatkowo, **pozyskano środki ze źródeł zewnętrznych w ramach ogłaszanych konkursów i programów**, tj. "Posiłek w szkole i w domu na lata 2019-2023", "Pomoc Żywnościowa" czy "Korpus Wsparcia Seniorów". Ponadto, w ramach prowadzonej działalności statutowej **OPS w swojej bieżącej pracy realizował działania środowiskowe**, takie jak prowadzenie Klubów Seniora "Dębowy Liść".

Łącznie na realizację zadań ustawowych z zakresu pomocy społecznej w 2022 r. OPS wydatkował blisko 22,6 mln zł, z czego 3,8 mln zł stanowiło środki własne gminy.

Działalność OPS w obszarze zadań zleconych oraz zadań własnych

Fundusz	Plan	Wykonanie
Fundusz wojewody (zadania zlecone)	24 235 291,83 zł	18 754 802,41 zł
świadczenia rodzinne i fundusz alimentacyjny	3 438 232,01 zł	3 310 768,97 zł
obsługa świadczeń rodzinnych	80 599,99 zł	54 754,84 zł
składki na ubezpieczenie zdrowotne (zadania zlecone i własne)	111 667,00 zł	100 964,05 zł
świadczenia wychowawcze	11 560 600,86 zł	11 457 258,60 zł
obsługa świadczeń wychowawczych	30 467,14 zł	11 938,51 zł
program dobry start	300,00 zł	- zł
obsługa programu dobry start	10,00 zł	- zł
dodatek energetyczny	200,00 zł	67,16 zł
dodatek osłonowy	599 963,84 zł	475 082,22 zł
obsługa dodatku osłonowego	6 356,41 zł	1 099,13 zł
dodatek drzewny	1 950 000,00 zł	619 000,00 zł
obsługa dodatku drzewnego	39 000,00 zł	12 197,68 zł
dodatek węglowy	5 749 394,58 zł	2 250 000,00 zł
obsługa dodatku węglowego	100 000,00 zł	44 817,34 zł
Dożywianie Ukraina	158 600,00 zł	62 816,16 zł
300+ Ukraina	302 400,00 zł	267 600,00 zł
obsługa 300+ Ukraina	5 100,00 zł	2 582,05 zł
świadczenia rodzinne Ukraina	85 000,00 zł	67 055,70 zł
Pomoc Psychologiczna Ukraina	17 400,00 zł	16 800,00 zł
Fundusz gminy (zadania własne)	4 245 699,77 zł	3 823 384,28 zł
zasiłki celowe, okresowe i stałe	378 285,00 zł	375 096,75 zł
odpłatność za pobyt w DPS	673 000,00 zł	672 993,03 zł
usługi opiekuńcze	189 280,00 zł	188 913,16 zł
dodatki mieszkaniowe	136 500,00 zł	122 567,72 zł
dopłaty do najmu lokali	14 000,00 zł	- zł
półkolonie letnie dofinansowanie z AA	50 000,00 zł	15 600,00 zł
stypendia	12 940,00 zł	620,00 zł
światlice opiekuńczo-wychowawcze + AA	514 822,09 zł	333 569,01 zł
przeciwdziałanie przemocy i piecza zastępcza	184 038,00 zł	142 487,42 zł
program rządowy - pomoc państwa w zakresie dożywiania	217 865,91 zł	149 424,35 zł
Klub Seniora (Suchy Las + Biedrusko + Chłudowo + Grzybowe)	455 956,41 zł	419 795,81 zł

Fundusz	Plan	Wykonanie
Korpus Seniora	31 060,00 zł	25 870,18 zł
bieżące wydatki ośrodka	1 387 952,36 zł	1 376 446,85 zł
Razem	28 480 991,60 zł	22 578 186,69 zł

WYBRANE ZADANIA REALIZOWANE W RAMACH POMOCY SPOŁECZNEJ I WSPARCIA RODZINY W 2022 R.

DODATEK OSŁONOWY

W roku 2022 Ośrodek realizował nowe zadanie w formie przyznawania i wypłaty dodatków osłonowych mających na celu ograniczenie skutków rosnących cen energii elektrycznej oraz produktów żywnościowych. Wysokość dodatku uzależniono od ilości osób w rodzinie oraz kryterium dochodowego.

Liczba gospodarstw domowych, które otrzymały dodatki - 735.

Rządowa Tarcza Antyinflacyjna			
Wysokość dopłat w ramach dodatku osłonowego			
Gospodarstwo jednoosobowe	Gospodarstwo 2-3 osobowe	Gospodarstwo 4-5 osobowe	Gospodarstwo 6 i więcej osobowe
Dochody na osobę			
≤ 2100 zł	1500 zł	1500 zł	1500 zł
Wysokość dopłaty			
400 zł/500 zł	600 zł/750 zł	850 zł/1062,50 zł	1150 zł/1457,50 zł

Ministerstwo Klimatu i Środowiska

DODATEK WĘGLOWY

Dodatek węglowy to jednorazowe świadczenie w wysokości 3.000 zł skierowane do gospodarstw domowych, których źródłem ogrzewania jest węgiel lub paliwa węglopochodne. Przy wypłacie świadczenia nie obowiązywało kryterium dochodowe.

Liczba wypłaconych dodatków - 750.

Dodatek węglowy

3000 zł
dla gospodarstw domowych

- Termin składania wniosków: do 30 listopada 2022 r.
- Warunkiem koniecznym jest uzyskanie wpisu lub zgłoszenie źródła ogrzewania do Centralnej Ewidencji Emisyjności Budynków CEEB.

Ministerstwo Klimatu i Środowiska

DODATEK NA INNE ŹRÓDŁA CIEPŁA

Dofinansowanie na inne niż węglowe źródła ogrzewania. Wniosek o wypłatę dodatku dla gospodarstw domowych z tytułu wykorzystania niektórych źródeł ciepła dał możliwość dofinansowania zakupu pelletu drzewnego, drewna kawałkowego i innych rodzajów biomasy oraz gazu skroplonego LPG lub oleju opałowego.

Liczba wypłaconych dodatków - 452.

Dodatki:

- Pelet lub inny rodzaj biomasy, z wyłączeniem drewna kawałkowego:** Dodatek: **3000 zł**
- Gaz LPG:** Dodatek: **500 zł**
- Drewno kawałkowe:** Dodatek: **1000 zł**
- Olej opałowy:** Dodatek: **2000 zł**

POSIŁEK W SZKOLE I W DOMU

Wsparcie dla mieszkańców Gminy Suchy Las polegało na zapewnieniu jednego gorącego posiłku dziennie osobom nie mogącym go przygotować we własnym zakresie ze względu na wiek, chorobę, niepełnosprawność, brak środków finansowych czy warunków do przygotowania posiłku.

Ośrodek Pomocy Społecznej realizował program w dwóch formach, tj. w naturze w ramach przyznanego gotowego posiłku lub świadczenia pieniężnego na zakup żywności. Łącznie programem objęte zostało **119 osób**.



POMOC ŻYWNOŚCIOWA

Ośrodek Pomocy Społecznej w Suchym Lesie we współpracy z Caritas przy Parafii Rzymskokatolickiej w Suchym Lesie, realizował Program Operacyjny Pomoc Żywnościowa, współfinansowany z Europejskiego Funduszu Pomocy Najbardziej Potrzebującym (FEAD).

Głównym celem programu jest zapewnienie najuboższym mieszkańcom pomocy żywnościowej oraz uczestnictwo w działaniach w ramach środków towarzyszących. Zadanie Ośrodka polegało na wydawaniu skierowań do pozyskania powyższej pomocy. Łącznie wydano skierowania 22 rodzinom, na podstawie których z pomocy skorzystało **49 osób**.

KLUBY SENIORA

Istotnym aspektem działalności Ośrodka Pomocy Społecznej w minionym roku był prowadzony w ramach integracji społeczności lokalnej Klub Seniora "Dębowy Liść".

Pierwszy Klub Seniora powstał w Suchym Lesie w 2008 r. W kolejnych latach tworzyły się nowe filie Klubu, które funkcjonują dziś poza Suchym Lasem również w Biedrusku, Chłudowie oraz Złotnikach. Głównym celem działalności Klubów jest przeciwdziałanie osamotnieniu, izolacji społecznej i zagrożeniu marginalizacją społeczną seniorów, a także integracja i aktywizacja osób starszych z terenu gminy Suchy Las.

W 2022 r. we wszystkich filiach zapisanych było **344 seniorów**.



DODATKOWE DZIAŁANIA PODEJMOWANE W ZWIĄZKU Z INTEGRACJĄ SPOŁECZNĄ

- Poprawa warunków funkcjonowania osób niepełnosprawnych, długotrwale chorych i starszych**
 Osoby starsze, niepełnosprawne lub długotrwale chore mogły skorzystać z pomocy finansowej lub wsparcia w formie usług opiekuńczych. 75 rodzin, w których występuje długotrwała choroba otrzymało wsparcie finansowe, a 43 rodziny otrzymały wsparcie z powodu niepełnosprawności. Pomocą w formie wsparcia osób starszych i usług opiekuńczych objęto 32 rodziny.
- Polityka prorodzinna oraz wspieranie rodziny i systemu pieczy zastępczej**
 W związku z realizacją Gminnego Programu Wspierania Rodziny, w trakcie 2022 r. wsparciem asystenta rodziny objęto 12 osób.
- Wspieranie osób bezrobotnych w celu minimalizacji ubóstwa i wykluczenia społecznego**
 W roku 2022 udzielono pomocy finansowej 28 rodzinom, w których występuje bezrobocie, a 15 osób skierowano do Centrum Integracji Społecznej w Poznaniu.
- Zapobieganie uzależnieniom od alkoholu, narkotyków i innych substancji**
 Przyznano pomoc finansową 17 rodzinom.
- Przeciwdziałanie przemocy w rodzinie**
 Pracą socjalną w formie poradnictwa objęto 180 osób, a 6 rodzinom znajdującym się w trudnej sytuacji finansowej przyznano świadczenia z pomocy społecznej.

19 DNI PRZECIWKO PRZEMOCY I KRZYWDZENIU DZIECI I MŁODZIEŻY

Ośrodek Pomocy Społecznej w Suchym Lesie przystąpił do Kampanii społecznej "19 dni przeciwko przemocy i krzywdzeniu dzieci i młodzieży". Koordynację nad kampanią sprawuje Fundacja Po Drugie, która zajmuje się przed wszystkim pracą z młodzieżą doświadczającą bezdomności i zagrożoną wykluczeniem społecznym. Kampania miała na celu mobilizowanie i zachęcanie do działania na rzecz zapobiegania przemocy w środowisku szkolnym. Odbyły się również debaty w Klubach Seniora na terenie gminy na temat przemocy wśród osób starszych oraz możliwościach jej zapobiegania.



Powyższe informacje stanowią podsumowanie najważniejszych działań realizowanych w Gminie Suchy Las w 2022 r. Bardziej szczegółowe dane i zestawienia są zawarte w sprawozdaniach i raportach przygotowanych przez Ośrodek Pomocy Społecznej.

WSPARCIE DLA UKRAINY



Ośrodek Pomocy Społecznej był pierwszym miejscem na terenie gminy, w którym obywatele Ukrainy poszukiwali pomocy i podstawowych informacji dotyczących ich dalszego pobytu:

- w jednostce powstał punkt rejestrujący pobyt obywateli Ukrainy, co pozwoliło na określenie ilości osób przebywających na terenie Gminy Suchy Las oraz umożliwiło sprawniejsze koordynowanie udzielanej pomocy,
- w celu zapewnienia jak najlepszej obsługi obywatelom Ukrainy, w Ośrodku zatrudniona została osoba biegle władająca językiem ukraińskim i polskim, co zwiększało poczucie bezpieczeństwa osób trafiających do Ośrodka, jak również w znaczący sposób wpłynęło na pracę pracowników socjalnych realizujących zadania wynikające z ustawy,
- trauma wojenna, której doświadczyli obywatele Ukrainy wymagała również udzielania pomocy psychologicznej. Jej skuteczność zależała w dużym stopniu od znajomości języka, w którym była prowadzona. Ośrodek zatrudnił psychologa, który także przybył z terenu Ukrainy, z bogatym doświadczeniem zawodowym, władający językiem polskim i ukraińskim, który pełnił dyżury na terenie gminy i udzielał pomocy psychologicznej,
- dzięki współpracy z Urzędem Gminy (wynajęcie powierzchni magazynowej) oraz Parafialnego Koła Caritas z Suchego Lasu obywatele Ukrainy mogli liczyć na pomoc rzeczową w postaci artykułów żywnościowych w ramach Programu Operacyjnego Pomoc Żywnościowa. Paczki żywnościowe otrzymało w sumie 107 osób.



WYKAZ PODJĘTYCH DZIAŁAŃ W CELU UDZIELENIA WSPARCIA OBYWATELOM UKRAINY:

- utworzenie w siedzibie Ośrodka Pomocy Społecznej „Punktu Rejestracyjnego” dla obywateli Ukrainy obsługiwane w języku ukraińskim umożliwiającego zdobycie wszelkich informacji dotyczących ich dalszego pobytu na terytorium Polski (**883 osoby** zarejestrowane na terenie gminy),
- udzielanie i rozpowszechnianie informacji dotyczących możliwości uzyskania pomocy (FB, strona www Ośrodka, siedziba Ośrodka),
- zapewnienie przez Gminę Suchy Las od marca 2022 r. stałych **miejsc noclegowych** (umeblowane pokoje z dostępem do kuchni i łazienki) dla uchodźców z Ukrainy pochodzących z partnerskiej Gminy Hniwań, a także z Żytomierza i Mikołajowa (na te potrzeby dostosowano lokale w Suchym Lesie - dawna siedziba Straży Gminnej oraz lokale w Złotnikach, m.in. lokal po dawnej siedzibie filii biblioteki,
- uchodźcom, którym Gmina zapewniła miejsca zakwaterowania udzielona została wszelka **pomoc w kwestiach organizacyjnych** (m.in. pomoc w rejestracji PESEL, ZUS, bank, udział w sprawach sądowych, zapewnienie nauki języka polskiego itd.), transportowych oraz zakupu wszelkich produktów i wyposażenia niezbędnego do codziennego życia; szereg czynności w tym zakresie wykonywali pracownicy Urzędu Gminy (w szczególności Wydziału Nieruchomości i Planowania Przestrzennego) na zasadach dobrowolnego wolontariatu,
- wydawanie skierowań po odbiór pomocy rzeczowej z magazynu utworzonego w CKiBP,
- uruchomienie bezpłatnej **pomocy psychologicznej** dla obywateli Ukrainy poprzez zatrudnienie psychologa władającego językiem ukraińskim,
- kwalifikowanie do pomocy żywnościowej w ramach Programu Operacyjnego Pomoc Żywnościowa we współpracy z Kołem CARITAS Suchy Las oraz Urzędem Gminy, który zapewnił powierzchnię magazynową (**107 osób** objętych pomocą),
- zadania realizowane na rzecz pomocy obywatelom Ukrainy w ramach ustawy z dnia 12 marca 2022 r. o pomocy obywatelom Ukrainy w związku z konfliktem zbrojnym na terytorium tego państwa:
 - zapewnienie posiłku dla dzieci i młodzieży - **188** (151 dzieci w szkole, 37 w przedszkolu),
 - jednorazowe świadczenie pieniężne w wysokości 300 zł na osobę - **892 osoby**,
 - bezpłatna pomoc psychologiczna - **12 osób**,
 - świadczenia rodzinne - **33 rodziny**,
- organizacja systemu nadawania **numeru PESEL UKR** - łącznie nadano **1.034** (Gmina pokryła koszt wykonania 665 zdjęć),
- Urząd Gminy przyjął i rozpatrzył ponad 500 wniosków o przyznanie **świadczeń pieniężnych na zapewnienie zakwaterowania i wyżywienia** obywatelom Ukrainy,
- jednostki OSP z terenu gminy Suchy Las przeprowadziły **zbiórki darów** – środków żywności, ubrań, lekarstw, środków opatrunkowych. Strażacy brali udział w przyjęciu uchodźców w punktach recepcyjnych w Poznaniu. Udzielali pomocy w zakwaterowaniu obywateli Ukrainy w polskich domach,
- przekazano do Ukrainy wycofane z jednostek OSP gminy Suchy Las mundury bojowe, hełmy, torby medyczne oraz inny sprzęt pożarniczy,
- pomoc w organizacji **magazynu pomocowego**, oznakowanie drogi do magazynu napisami w języku ukraińskim, wolontariacka praca pracowników Urzędu Gminy (w szczególności Wydziału Organizacyjnego) w magazynie,
- dokonywanie zakupów żywności, środków higienicznych itp. na rzecz powstałego **gminnego magazynu pomocowego**,
- wsparcie organizacyjno-logistyczne konwoju humanitarnego Arkadiusza Brysia (występowanie do właścicieli autostrad o zwolnienie konwoju z opłat, występowanie do Straży Granicznej z prośbą o zwolnienie z konieczności oczekiwania w kolejce na przejściu granicznym).



Bezpłatny kurs języka polskiego dla obywateli Ukrainy

Kurs finansowany w całości ze środków powiatu poznańskiego

Organizator: Fundacja Centrum Badań Migracyjnych

SOLIDARNI Z UKRAINĄ

informacje



Zespół Chłudowska Mazelonka,
Kolo Gospodyń Wiejskich w Chłudowie

ZAPRASZAJĄ

13.03.2022 r. (niedziela), godz. 12.30
sala widowiskowa CKiBP Suchy Las,
filia Stary Bar w Chłudowie

na KONCERT CHARYTATYWNY SERCE DLA UKRAINY

W koncercie wystąpią m.in.:
CHŁUDOWSKA MAZELONKA,
BABKI ALI, UCZNIOWIE SP W CHŁUDOWIE,
ZPIT CHŁUDOWIANIE,
CHÓR CANTILENA Z OBORNIK.
Koncert poprowadzi
– Jacek Kaczmarski.

Na koncert zapraszamy mieszkańców Gminy Suchy Las,
w tym szczególnie serdecznie, Naszych Przyjaciół z Ukrainy!
Po koncercie będziemy zbierać pieniądze na pomoc dla
mieszkańców gminy z Ukrainy oraz zaprosimy na kawę, herbatę
i drobny poczęstunek.

Organizatory koncertu: Kolo Gospodyń Wiejskich w Chłudowie,
Amatorski Zespół Wokalny "Chłudowska Mazelonka", Rada Sołecka wsi Chłudowo.

CKiBP UKRAINE ZBIÓRKA

Icons: bandage, first aid kit, pills, medicine bottle, t-shirt, hat, gloves, socks, shoes, teddy bear, blanket.

OCHRONA ZDROWIA

Ochrona zdrowia to sektor, który często nie charakteryzuje się wysokimi wydatkami, ale pomimo tego, zakres realizowanych zadań pozostaje zróżnicowany. Podstawowe obowiązki gminy w tym zakresie zostały zawarte w ustawie o samorządzie gminnym, która wskazuje, iż zaspokajanie zbiorowych potrzeb wspólnoty należy do zadań własnych gminy, wśród których uwzględnia się m.in. **sprawy ochrony zdrowia**. Jednakże szczegółowe kompetencje określają także inne akty prawne, przede wszystkim ustawy, które dotyczą przedsięwzięć związanych z profilaktyką i rozwiązywaniem problemów alkoholowych oraz przeciwdziałaniem narkomanii.

Corocznym przedsięwzięciem realizowanym przez gminę były zadania określone w ramach programu **rozwiązywania problemów alkoholowych oraz przeciwdziałania narkomanii**. W założeniu uwzględniał on tworzenie warunków przeciwdziałających problemom związanym z uzależnieniami i przemocą w rodzinie, a także działania na rzecz ograniczenia dostępności do alkoholu oraz profilaktykę uzależnień zarówno wśród dzieci, młodzieży, jak i dorosłych.

Łączne **wydatki w ochronie zdrowia w 2022 r. wyniosły 545 tys. zł**, w tym najwyższą kwotę wydatkowano na zadania dotyczące profilaktyki i rozwiązywania problemów alkoholowych. W głównej mierze skupiały się one na zwiększeniu dostępności do instytucji wspomagających proces leczenia oraz rehabilitacji osób nadużywających substancji psychoaktywnych i ich rodzin a także na poprawie skoordynowanych działań profilaktycznych, informacyjnych, edukacyjnych i szkoleniowych.

SZCZEPIENIE PRZECIW HPV

Gmina Suchy Las w 2022 r. brała udział w programie profilaktyki zdrowotnej w zakresie profilaktyki zakażeń wirusem brodawczaka ludzkiego HPV.

W ramach programu prowadzone były szczepienia przeciwko wirusowi brodawczaka ludzkiego (HPV) u dziewcząt i chłopców urodzonych w roku 2008, którzy otrzymali co najmniej jedną dawkę szczepionki w ramach programu realizowanego w 2020 r., finansowanego z budżetu Powiatu Poznańskiego.

Dziewczynki zaszczepione przeciw HPV - 35 osób.

Chłopcy zaszczepieni przeciw HPV - 8 osób.

Program obejmował również działania edukacyjne w zakresie zapobiegania nowotworom szyjki macicy i innym chorobom wywoływanym przez wirus brodawczaka ludzkiego.



PROGRAM PROFILAKTYKI CZERNIAKA

W ogólnopolskim programie profilaktyki czerniaka w edycji 2022/2023 biorą udział uczniowie szkół podstawowych (wszystkie klasy siódme i ósme) z terenu gminy Suchy Las.

W ramach programu został opracowany scenariusz zajęć przeznaczony na jedną godzinę lekcyjną wraz z całą niezbędną obudową dydaktyczną – materiały dla nauczyciela w formie filmu, poradnik metodyczny, prezentacja multimedialna dot. czerniaka.





PROFILAKTYKA WAD POSTAWY



PROFILAKTYKA WAD POSTAWY

W ramach profilaktyki wad postawy dzieci i młodzieży ze szkół podstawowych na terenie gminy Suchy Las odbyło się badanie uczniów w szkołach podstawowych z terenu gminy:

- Szkoła Podstawowa nr 1 w Suchym Lesie – 353 uczniów,
- Zespół Szkół im. 7 Pułku Strzelców Konnych Wielkopolskich w Biedrusku – 77 uczniów,
- Zespół Szkół im. o. Mariana Żelazka w Chłudowie filia w Gołęczewie – 39 uczniów.

OCHRONA ZDROWIA W GMINIE SUCHY LAS

Kolejny program jaki realizowała gmina w 2022 r. to program pod nazwą "Profilaktyka nowotworów dolnego odcinka przewodu pokarmowego" realizowana przez OPEN S.A. Każdy uczestnik został objęty bezpłatnymi działaniami edukacyjnymi oraz badaniami profilaktycznymi.

W programie wzięło udział 28 mieszkańców.



BEZPŁATNE BADANIA PROFILAKTYCZNE JELITA GRUBEGO

Profilaktyka nowotworów dolnego odcinka przewodu pokarmowego realizowana przez OPEN S.A. na terenie całej Wielkopolski w latach 2020-2023



Pracownia Zespołu Lekarzy Rodzinego
„AMCOR” Sp. J. Andrzej Radzicki, Adam Dębski
z siedzibą w Neklu, ul. Piłsudskiego 33

BADANIA MAMMOGRAFICZNE

W Gminie Suchy Las przeprowadzane były badania w ramach Populacyjnego Wczesnego Wykrywania Raka Piersi, dla kobiet z przedziału wiekowego 50-69 lat, finansowanego przez Narodowy Fundusz Zdrowia.

Badania wykonywane były w mammobusie. Ideą przemieszczania się mammobusów (mobilnych pracowni mammograficznych) jest jak najlepsze dotarcie do kobiet.

Mieszkaniczki Gminy Suchy Las w roku 2022 z badań mammograficznych mogły skorzystać kilkanaście razy, łącznie wykonano 320 badań mammograficznych.



BADANIA CYTOLOGICZNE

W ramach odbywającego się Pikniku Familijnego w Biedrusku 13 pań wzięło udział w badaniach w zakresie profilaktyki raka szyjki macicy.

KLUB HDK PCK BŁĘKITNA KROPELKA

Klub Honorowych Dawców Krwi co roku organizuje akcje zbiórki krwi na terenie Gminy Suchy Las, podczas których wiele osób oddaje swoją cenną krew.

Klub HDK PCK Błękitna Kropelka angażuje się w wiele różnych akcji pomocowych np. na rzecz Kliniki Przylądek Nadziei dla dzieci zmagających się z chorobami onkologicznymi. Ponad połowa przeszczepów szpiku u dzieci przeprowadzana jest właśnie w tym miejscu. Klub cyklicznie organizuje zbiórkę zabawek dla dzieci i niezbędnych środków czystości oraz ochrony i higieny.

W 2022 r. zostało zebrane 594 litrów krwi w akcjach wyjazdowych.



GMINNY PROGRAM PROFILAKTYKI I ROZWIĄZYWANIA PROBLEMÓW ALKOHOLOWYCH ORAZ PRZECIWDZIAŁANIA NARKOMANII

W celu osiągnięcia założonych celów szczegółowych przyjęto do realizacji następujące zadania:

- zwiększenie dostępności pomocy terapeutycznej i rehabilitacyjnej dla osób uzależnionych od alkoholu i narkotyków oraz z uzależnieniami behawioralnymi, jak również zagrożonych uzależnieniem,
- udzielanie rodzinom, w których występują problemy alkoholowe lub problemy ze stosowaniem narkotyków i innych substancji psychoaktywnych i uzależnieniami behawioralnymi pomocy psychospołecznej i prawnej, w szczególności ochrony przed przemocą w rodzinie,
- zwiększenie dostępności i podniesienie jakości specjalistycznej pomocy dla osób doznających przemocy w rodzinie,
- prowadzenie profilaktycznej działalności informacyjnej, edukacyjnej oraz szkoleniowej w zakresie rozwiązywania problemów uzależnień, w szczególności dla dzieci i młodzieży, w tym prowadzenie zajęć sportowo rekreacyjnych dla dzieci i młodzieży oraz działań na rzecz świetlic opiekuńczo-wychowawczych,
- propagowanie zdrowego stylu życia wśród dzieci i młodzieży i abstynencji w szczególności ze środowisk zagrożonych uzależnieniami oraz organizowanie zdrowych i bezpiecznych form spędzania wolnego czasu przez dzieci i młodzież,
- podejmowanie interwencji w związku z naruszeniem przepisów określonych w art.13 1 i art. 15 ustawy o wychowaniu w trzeźwości i przeciwdziałaniu alkoholizmowi oraz występowanie przed sądem w charakterze oskarżyciela publicznego,
- budowa Centrum Edukacji „Strefa wolna od uzależnień”.



PRZEBIEG AKCJI SZCZEPIENÍ

W lutym 2022 r. stan szczepień przeciw COVID-19 w Gminie Suchy Las wyglądał następująco:

71,3% ZASZCZEPIONYCH W PEŁNI W 2022 R.

13 210 MIESZKAŃCÓW ZASZCZEPIONYCH W PEŁNI

Na rzecz ochrony zdrowia w 2022 r. podjęte zostały również inne działania obejmujące współpracę z organizacjami pozarządowymi. Dzięki temu kontynuowano realizację zadań z zakresu ochrony i promocji zdrowia, w tym działalności leczniczej w rozumieniu ustawy o działalności leczniczej.

DZIAŁALNOŚĆ KULTURALNA

WYDATKI NA KULTURĘ W 2022 R.

6 986 490 zł

+39,32%

do roku 2021

DOTACJA PODMIOTOWA DLA DOMÓW I OŚRODKÓW KULTURY,
ŚWIETLIC I KLUBÓW W 2022 R.:

2 686 035 zł

+18,85%

do roku 2021

WYDARZENIA KULTURALNE W 2022 R.

Działo się...

Rok 2022 przebiegał już bez żadnych zaktów epidemicznych, co przy uwarunkowaniach budżetowych (mimo kryzysu, inflacji i znacznym wzroście kosztów utrzymania) umożliwiło realizację założonych planów kulturalnych na wszystkich polach, którymi zajmuje się CKiBP. Z drugiej strony przyniósł z sobą wojnę w Ukrainie, która dla wszystkich gminnych instytucji oznaczała nowe, nieznanne dotąd wyzwania.

W garażu Centrum Kultury został zorganizowany skład rzeczy potrzebnych uchodźcom przybywającym do gminy Suchy Las. Wszelkiego rodzaju dobra były zbierane przez osoby prywatne, stowarzyszenia i instytucje. Skład działał od początku marca do końca kwietnia 2022 r. Od początku marca do końca czerwca 2022 r. w CKiBP działał Klub Edukacyjno-Artystyczny, w którym dzieci z Ukrainy, pod opieką dwóch opiekunek brały udział w zajęciach, bawiły się z rówieśnikami, a także miały zapewnione bezpłatne obiady. W sali widowiskowej Centrum Kultury w Suchym Lesie oraz filii Stary Bar w Chłudowie zostały zorganizowane koncerty dla Ukrainy, połączone ze zbiórką pieniędzy na najpotrzebniejsze artykuły.

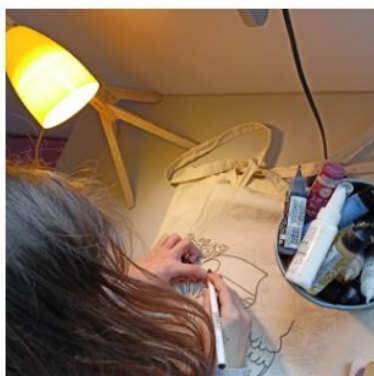

W 2022 r. zrealizowano m.in. następujące wydarzenia kulturalne:

- 30. Finał WOŚP (online),
- koncert zespołu Trupięgi,
- koncert Wiesław Prządka Trio,
- wystawa malarstwa - Maria Urszula Napierała „Nie liczę godzin...”,
- koncert ostatekowy Orkiestry Dętej z Chłudowa,
- 265 rocznica urodzin Wojciecha Bogusławskiego,
- koncert DAGADANA ze zbiórką na rzecz Ukrainy,
- wiosenny festyn przyrodniczy,
- koncert Good Staff,
- koncert NutkoSfera,
- wieczór tolkienowski,
- wernisaż Homo Viator - Tadeusz Wieczorek,
- konkurs recytatorski "Wiosenne przebudzenie",
- koncert Organek,
- mikrowyprawy literackie oraz warsztaty czytania wraźniowego (w ramach zadania „Od dalekiej do bliskiej – o (naszej) Marii Konopnickiej”),
- warsztaty ukulele i koncert PPNOU (Pierwszej Poznańskiej Niesymfonicznej Orkiestry Ukulele),

- Breaking School Battle 2022,
- wystawa Kolej w miniaturze,
- dzień dziecka w Dolinie Muminków,
- pokaz uczestników zajęć "Zabawa w Teatr",
- spektakl "Alicje" grupy teatralnej "Nie rób scen",
- Wianki w Gołęczewie 2022,
- Dni Gminy Suchy Las 2022,
- festyn „Wśród przyjaciół” na osiedlu Grzybowym,
- 100-lecie OSP Chłudowo,
- pokaz uczestników zajęć Teatr Ruchu i Tańca,
- Gala baletowa,
- półkolonie letnie - Lato z głową w chmurach,
- wystawa z okazji 30 lecia Gazety Sucholeskiej,
- koncerty Międzynarodowego Przeglądu Folkloru INTEGRACJE 2022 zorganizowane w ramach 8 Chłudowskich Spotkań z Folklorem,
- uroczystości upamiętniające wybuch II wojny światowej - Łagiewniki,
- dożynki gminno-parafialne 2022,
- koncert Dixie Company w ramach Małej Akademii Jazzu,
- koncert dla dzieci zespołu Spoko Loko,
- koncert Wojtek Mazolewski Quintet,
- warsztaty "Dźwięki z odzysku",
- koncert T.ETNO Tomasz Drozdek z okazji Międzynarodowego Dnia Muzyki,
- Noc w Bibliotece - Noc na Olimpie,
- wernisaż wystawy Powiększone Historie,
- koncert Marii Peszek,
- koncert charytatywny Orkiestry Dętej z Chłudowa,
- Festiwal Muzyki Sakralnej,
- koncert Lecha Janerki,
- XXI Gminny Konkurs Recytatorski "W jesieni tyle skrzypiec...!",
- andrzejkową potańcówkę na ludowo w Chłudowie,
- obchody 104. Rocznicy Odzyskania Niepodległości przez Polskę w gminie Suchy Las,
- koncert Ewy Bem,
- Sucholeska Noelka,
- półkolonie zimowe.

NAJWAŻNIEJSZE WYDARZENIA KULTURALNE W 2022 R.

Od początku 2022 r. w normalnym trybie prowadzone były zajęcia edukacyjno-artystyczne w dziedzinach plastyki, muzyki, teatru i tańca. W okresie od początku roku do końca czerwca w cyklicznych zajęciach uczestniczyło 800 osób. Po wakacjach, w związku z powiększeniem oferty kulturalnej liczba ta wzrosła do 900. Jesienią 2022 r. zostały także utworzone grupy zajęciowe w Domu Osiedlowym w Biedrusku. Oferujemy tam zajęcia plastyczne dla dzieci razem z rodzicami, grę na bębnach oraz breakdance.



Z breakdance związane jest wydarzenie, które zostało zorganizowane w maju 2022 r., pod patronatem Wójta Gminy Suchy Las. **Breaking School Battle** była dwudniową imprezą, podczas której rywalizowali tancerze z wielu szkół breakdance z całej Polski oraz goście z zagranicy.



Przez cały 2022 r. Centrum Kultury i Biblioteka Publiczna Gminy Suchy Las organizowała koncerty, spektakle i spotkania autorskie, a także tradycyjne, sztandarowe wydarzenia, jak silnie proekologiczny **Wiosenny Festyn Przyrodniczy**, **Dzień Dziecka** (tym razem w Dolinie Muminków) i **Sucholeską Noelkę** oraz konkursy recytatorskie.



W obiekcie CKiBP można było obejrzeć 6 wystaw, w tym 4 wystawy malarstwa, wystawę jubileuszową Gazety Sucholeskiej oraz wystawę prezentującą dokonania uczestników zajęć Koła Kamery, w dziedzinie fotografii i filmu. Dodatkowo zorganizowana została trzydniowa wystawa makiet i kolejek elektrycznych, we współpracy ze stowarzyszeniem Nadwarciańska Kolej Drezynowa.



Dużym sukcesem artystycznym i frekwencyjnym były zorganizowane po dwóch latach przerwy Dni Gminy Suchy Las. Tysiące gości bawili się na całym terenie imprezy, w szczególności zaś przed sceną, gdzie wystąpili: Orkiestra Dęta Chłudowo, Oksana Hamerska z zespołem, zespół Shtatzi, a następnie Małgorzata Ostrowska i Nocny Kochanek.



30. Finał WOŚP w Suchym Lesie

W styczniu 2022r., wspólnie ze Sztabem z gminy Rokietnica, CKiBP wzięło udział w Finale WOŚP, wspólną decyzją zorganizowanym jeszcze w trybie [online](#).



Koncert Ostatkowy Orkiestry Dętej z Chłudowa

Koncert Ostatkowy Orkiestry odbył się 1 marca 2022 r. w Centrum Kultury i Bibliotece Publicznej Gminy Suchy Las. Podczas koncertu wręczona została statuetka "Dębowego Liścia" za zasługi dla gminy Suchy Las w obszarze sportu a także Certyfikat Przyjaciela Orkiestry. Statuetkę "Dębowego Liścia" odebrał p. Krzysztof Linkowski.



265. rocznica urodzin Wojciecha Bogusławskiego

9 kwietnia minęła 265. rocznica urodzin Wojciecha Bogusławskiego, ojca sceny narodowej, aktora, reżysera, dyrektora i założyciela teatru. Wojciech Bogusławski urodził się 9 kwietnia 1757 r. w Glinnie, w nieistniejącej już wsi na terenie dzisiejszego poligonu wojskowego w Biedrusku.

W rocznicę urodzin Bogusławski w towarzystwie Pań zawiątał do Suchego Lasu. Spotkał się z uczniami Szkoły Podstawowej nr 1, która nosi jego imię. Przystanął także przy ławeczce, upamiętniającej jego osobę i pojawił się w rodzinnym Glinnie.



Herbowa Gra Rowerowa

12 czerwca w ramach obchodów Dni Gminy Suchy Las odbyła się Herbowa Gra Rowerowa - Podróż w czasie". Uczestnicy zabawy na rowerach udali się w podróż w czasie, by zgłębić historię gminy Suchy Las.



Festiwal Muzyki Sakralnej

W niedzielne popołudnie 21 listopada 2022 r. kościół pw. Najświętszego Serca Pana Jezusa w Suchym Lesie wypełniła przepiękna muzyka. Tego dnia w sucholeskiej świątyni już po raz czternasty odbył się Festiwal Muzyki Sakralnej, organizowany przez Chór Soli Deo z Suchego Lasu. Oprócz gospodarzy tego muzycznego wydarzenia, przed publicznością wystąpili: Chór Sine Nomine z Poznania, Chór Lutnia z Międzychodu oraz Schola Magis z Poznania.



Obchody 83. rocznicy wybuchu II Wojny Światowej

Tradycyjnie 1 września mieszkańcy Gminy Suchy Las spotkali się w Łagiewnikach, by tam oddać hołd poległym w II Wojnie Światowej.



Wielki Test Wiedzy o Gminie Suchy Las

Tegoroczna edycja Wielkiego Testu po raz pierwszy odbyła się online. Na pytania dotyczące gminy Suchy Las – jej przeszłości, teraźniejszości – udzielono 75 odpowiedzi. O ostatecznej klasyfikacji zdecydowała nie tylko liczba uzyskanych punktów, ale również wcześniejsza data wypełnienia Testu.

2 grudnia 2022 r. w sali widowiskowej CKiBP w Suchym Lesie odbyło się uroczyste wręczenie nagród i wyróżnień. Laureatom Wielkiego Testu gratulacje złożył Zastępca Wójta Marcin Buliński.

STARY BAR W CHLUDOWIE W 2022 R.

2022 r. był pierwszym pełnym rokiem działalności Filii CKiBP w Chludowie. Zgodnie z zamierzeniami i umową z Urzędem Marszałkowskim w Poznaniu, Stary Bar stał się domem lokalnych stowarzyszeń i organizacji społeczno-kulturalnych. Według ustalonego grafiku, korzystają z niego w trybie ciągłym:

- Zespół Pieśni i Tańca Chludowianie,
- Orkiestra Dęta Chludowo,
- Zespół Mazelonka,
- grupa teatralno-filmowa działająca pod egidą stowarzyszenia Twórczość Bez Granic,
- seniorzy zrzeszeni w klubie Dębowy Liść,
- Rada Sołecka wsi Chludowo.

Każda z tych organizacji prowadzi swoje zajęcia w sekcjach, przy czym Orkiestra i Chludowianie działają jak szkoła muzyczna i szkoła tańca, szkoląc adeptów swoich sztuk, a następnie wspólnie występując. Takie występy w ciągu ubiegłego roku miały miejsce kilkakrotnie z różnych okazji, na czele z koncertem Orkiestry na dziedzińcu Starego Baru oraz występami Chludowian podczas Międzynarodowego Przeglądu Zespołów Folklorystycznych „Integracje”.

CKiBP w 2022 r. prowadziło w Starym Barze własne zajęcia edukacyjno-artystyczne. Wypełniając lukę w dziedzinie plastyki, zaoferowano mieszkańcom zajęcia w czterech grupach, dwóch dziecięcych, młodzieżowej i grupie dla dorosłych. W ofercie są także zajęcia z artystycznego aerobiku. Odbyły się także, organizowane przez Centrum koncerty Wiesława Prządki, grupy Good Staff, Dixie Company i Potańcówka na Ludowo.

W Starym Barze można było również obejrzeć wystawę prac plastycznych uczestników zajęć, a także wystawę malarstwa studentów Uniwersytetu Artystycznego w Poznaniu.



CZYTELNICTWO GMINNE

BIBLIOTEKA PUBLICZNA W SUCHYM LESIE



89 909

Liczba książek



4 271

Liczba audiobooków



707

Liczba filmów



6 113

Liczba zarejestrowanych użytkowników



56 743

Łączna liczba odwiedzin



101 533

Łączna liczba wypożyczeń



4 044

Liczba pobrań ebooków i audiobooków przez platformy Legimi i Empik GO

DOTACJA PODMIOTOWA DLA BIBLIOTEK PUBLICZNYCH W 2022 R.:

1 050 000 zł

-7,56%

do roku 2021

DZIAŁALNOŚĆ BIBLIOTEKI



207

Liczba zorganizowanych wydarzeń bibliotecznych



4913

Liczba uczestników wydarzeń bibliotecznych

Przez cały 2022 r. Biblioteka Publiczna Gminy Suchy Las wraz z filiami bibliotecznymi w Chłudowie i na stacji PKP Złotniki funkcjonowała w sposób ciągły. Trzeba dodać, że **po przeniesieniu filii bibliotecznej do zrewitalizowanego obiektu złotnickiej stacji kolejowej, liczba korzystających znacznie wzrosła**. Działania CKIBP skupione były na rozwijaniu i zaspokajaniu potrzeb czytelniczych społeczeństwa, kształtowaniu wrażliwości u nowych odbiorców literatury, a także tworzeniu warunków realizacji nowoczesnych form edukacji, poprzez umożliwianie dostępu do różnych nośników informacji.

Biblioteka zapewniła swoim czytelnikom **dostęp do platformy Legimi oraz EmpikGo** z którego aktywnie korzystali. Udostępnianie zbiorów w Bibliotece jest zautomatyzowane. Od stycznia 2022 r. odbywa się przy wykorzystaniu **zmodernizowanego programu bibliotecznego Sowa SQL Premium**. Na stronie internetowej biblioteki zamieszczony jest **katalog on-line**, dzięki któremu czytelnicy mają stały dostęp do swojego konta, mogą zamawiać, rezerwować materiały biblioteczne i prolongować termin ich zwrotu. Dostęp do katalogu oraz kont umożliwia także **aplikacja mobilna Sowa MOBI**.

W ramach prowadzonej edukacji czytelniczej biblioteka prowadziła działalność wyłącznie stacjonarną. W roku 2022 odbyło się w Bibliotece: **107 lekcji bibliotecznych, 11 spotkań Klubów Przyjaciół Książki dla dorosłych i 11 Wczesnego Klubu Książki, 39 warsztatów dla dzieci, młodzieży i dorosłych promujących czytelnictwo oraz 27 spotkań cyklicznych: Akademia Gier, Montownia wyobraźni, Bajanie na dywanie, Czekanie na czytanie. Koncert zespołu Trupięgi – Lesman Boso**. Zrealizowaliśmy również **11 spotkań autorskich** z takimi twórcami jak Anna Kamińska, Piotr Milewski, Ryszard Ćwirlej, Eliza Piotrowska, Stasia Budzisz, Paweł Beręsewicz, Marcin Wicha, Anna Kaźmierak i Małgorzata Swędrowska.

Biblioteka w 2022 r. pozyskała także 6.000 zł. z programu rządowego Partnerstwo dla książki na realizację zadania „Od dalekiej do bliskiej – o (naszej) Marii Konopnickiej”. Otrzymano pieniądze ze środków finansowych Ministra Kultury i Dziedzictwa Narodowego pochodzących z Funduszu Promocji Kultury. W ramach projektu realizowanego pod Patronatem Honorowym Wójta Gminy Suchy Las od marca do końca września przeprowadziliśmy **lekcje biblioteczne dla przedszkoli pod hasłem „O krasnoludkach...” oraz dla uczniów szkół podstawowych „Maria, Wanda i ja – jak inspirują nas wielkie Polski”**. Trzykrotnie współpracując z Panią Małgorzatą Swędrowską odbyły się **warsztaty czytania wraźniowego dla rodziców i małych dzieci (1-3 lat) „Patataj! Pojedziemy w cudny kraj!”**. Dzięki czytaniu wraźniowemu i wierszy Marii Konopnickiej najmłodszy mieli okazję zrozumieć sens zdań wybranych tekstów literackich, pomimo nie posiadania przez nich umiejętności samodzielnego czytania. W sezonie letnim przeprowadzony został także **cykl mikrowypraw „Na jagody! Mikrowyprawy literackie z Marią Konopnicką”**. Warsztaty te stanowiły spotkania poezji z naturą. Pod kierunkiem doświadczonego edukatora Michała Oźmińskiego w ramach współpracy z Fundacją Dziupła Inicjatyw Kulturalnych i po wcześniejszej konsultacji ścieżek edukacyjnych z Nadleśnictwem Łopuchówko odbyło się **pięć wypraw do lasów** w miejscowościach Chłudowo, Złotniki, Suchy Las, Gołęczewo oraz Biedrusko.

Ponadto Biblioteka pozyskała 20.000 zł. na zakup księgozbioru z Programu Wieloletniego „Narodowy Program Rozwoju Czytelnictwa 2.0 na lata 2021-2025” w ramach Priorytetu 1, dotyczącego poprawy oferty bibliotek publicznych - Kierunek Interwencji 1.1. Zakup i zdalny dostęp do nowości wydawniczych.



ZOBACZ TO JESZCZE RAZ!



KULTURA FIZYCZNA I TURYSTYKA

WYDATKI ZREALIZOWANE W RAMACH KULTURY FIZYCZNEJ I SPORTU W 2022 R.

6 155 264 zł

-6,57%

do roku 2021

WYDARZENIA SPORTOWE W 2022 R.

Rok 2022 rozpoczął się utrzymaniem częściowych obostrzeń związanych z panującą pandemią, które jednak zostały w sposób znaczący „złuzowane” po okresie ferii zimowych. To pozwoliło na powrót w pełnym wymiarze wszystkich zajęć stacjonarnych, a także na wznowienie organizacji imprez sportowych w weekendy w dotychczas stosowanej formule i zakresie.

Po zakończeniu ferii zimowych i poluzowaniu pandemicznych rygorów, hala sportowa wróciła w pełni do normalnego trybu funkcjonowania, co przełożyło się nie tylko na podtrzymanie **rozgrywek ligowych koszykówki**, ale i na organizację **imprez cyklicznych**, które w ciągu minionych dwóch lat albo nie mogły się odbyć, albo odbyły się, lecz w ograniczonym wymiarze zarówno godzin, jak i ilości uczestników.

W nowym sezonie 2022/2023 prym wiodły rozgrywki ligowe koszykówki, które odbywały się w weekendy – niejednokrotnie były to aż cztery mecze w ciągu jednego dnia.

Zestawienie zrealizowanych wydarzeń sportowych

Lp.	Data wydarzenia	Godziny trwania	Organizator	Wydarzenie
1	09 stycznia 2022	niedziela, godz. 10.00, 12.00, 14.00, 18.00	Stow. Basket Team SL	mecze ligowe koszykówki
2	15 stycznia 2022	sobota, 9.00 - 22.00	SKF Red Box	Turniej Firm
3	16 stycznia 2022	niedziela 9.00 - 16.00	SKF Red Box	II Piłkarski Turniej Oldboy'ów
4	17-28 stycznia 2022	codziennie 1,5 lub 3h	Stow. Basket Team SL	zajęcia sportowe w ramach ferii - grupa młodzieżowa
5	17-28 stycznia 2022	codziennie 1,5 lub 3h	Stow. Basket Team SL	zajęcia sportowe w ramach ferii - grupa seniorska
6	24-28 stycznia 2022	codziennie 1,5 lub 3h	SKF Red Box	zajęcia sportowe w ramach ferii
7	17-21 stycznia 2022	codziennie 1,5h	TMS Suchary	zajęcia sportowe w ramach ferii
8	17-28 stycznia 2022	codziennie 1,5h	TMS Suchary	zajęcia sportowe w ramach ferii
9	18-27 stycznia 2022	4 terminy po 15h	GOS	zajęcia sportowe w ramach ferii
10	22 stycznia 2022	sobota, 17.00	Stow. Basket Team SL	mecz ligowy koszykówki
11	29 stycznia 2022	sobota, 8.00 – 20.30,	SKF Red Box	Turniej RB Junior w ramach WOŚP
12	30 stycznia 2022	sobota, 8.00 - 18.00	SKF Red Box	Turniej RB Junior w ramach WOŚP
13	06 lutego 2022	niedziela, 9.00, 14.00, 16.00	Stow. Basket Team SL	mecze ligowe koszykówki
14	12 lutego 2022	sobota, 10.00, 12.00	Stow. Basket Team SL	mecze ligowe koszykówki
15	13 lutego 2022	niedziela, 10.00, 12.00, 14.00, 17.00	Stow. Basket Team SL	mecze ligowe koszykówki
16	13 lutego 2022	niedziela, 10.00, 12.00, 14.00, 17.00	Stow. Basket Team SL	mecze ligowe koszykówki
17	19 lutego 2022	sobota, 9.00- 17.00	WZPN	Finał Turnieju Halowej Piłki Nożnej o Puchar Prezesa WZPN
18	20 lutego 2022	niedziela, 10.00, 12.00, 17.00	Stow. Basket Team SL	mecze ligowe koszykówki
19	26 lutego 2022	sobota, 9.00 - 16.00	SKF Red Box	III Piłkarski Turniej Oldboy'ów
20	05 marca 2022	sobota, 7.00 - 21.00	Stow. Opiekunów i Rodziców Dzieci z Cukrzycą	Mistrzostwa Halowe Dzieci z Cukrzycą (I)
21	06 marca 2022	niedziela, 7.00 - 17.00	j.w.	Mistrzostwa Halowe Dzieci z Cukrzycą (II)

Lp.	Data wydarzenia	Godziny trwania	Organizator	Wydarzenie
22	07 marca 2022	poniedziałek, 17.45	Stow. Basket Team	mecz ligowy koszykówki
23	12 marca 2022	sobota, 10.00, 17.00	Stow. Basket Team	mecze ligowe koszykówki
24	13 marca 2022	niedziela, 10.30, 12.30	Stow. Basket Team	mecze ligowe koszykówki
25	19 marca 2022	sobota, 7.00 - 18.00 / wcześniejsze przygotowania w piątek w nocy	UKS Gimnazajon	XVIII Wielkopolski Międzynarodowy Turniej Judo Suchy Las 2022
26	20 marca 2022	niedziela, 7.00 - 19.00	UKS Gimnazajon	j.w.
27	26 marca 2022	sobota, 10.00, 12.00, 14.00, 17.00	Stow. Basket Team SL	mecze ligowe koszykówki
28	30 marca 2022	środa, 19.00	Stow. Basket Team SL	j.w.
29	02 kwietnia 2022	sobota, 10.00, 12.00, 14.00,	j.w.	j.w.
30	03 kwietnia 2022	niedziela, 10.00	j.w.	j.w.
31	09 kwietnia 2022	sobota, 10.00, 12.00, 14.00	j.w.	j.w.
32	24 kwietnia 2022	niedziela, 12.00	j.w.	j.w.
33	08 maja 2022	niedziela, 10.00, 12.00	j.w.	j.w.
34	14 maja 2022	sobota + przygotowania od piątku, niedziela - sprzątanie	Urząd Gminy, Szkoła Tańca Jawor	XLII Międzynarodowy Turniej Sportowego Tańca Towarzyskiego WIOSNA 2022
35	21 maja 2022	sobota, 10.00	Stow. Basket Team	mecz ligowy koszykówki
36		sobota, 12.00 - 17.30	Stow. Basket Team SL	Turniej Powiatowy "Mała Liga Suchy Las i Przyjaciele"
37	22 maja 2022	niedziela, 10.00, 12.00	Stow. Basket Team SL	mecze ligowe koszykówki
38	29 maja 2022	sobota, 11.00	Stow. Basket Team	j.w.
39	01 czerwca 2022	środa, 8.00 - 14.00	Szkoła Podstawowa nr 1	Dzień Dziecka
40	05 czerwca 2022	niedziela, 9.00 - 12.00	Stow. Opiekunów i Rodziców Dzieci z Cu-krzycą	zajęcia sportowe dzieci
41	11 czerwca 2022	sobota, 10.00, 12.00, 14.00	Stow. Basket Team SL	mecze ligowe koszykówki
42	12 czerwca 2022	niedziela, 10.00 - 19.00	Fundacja Dzieci Tańca	prezentacje taneczne
43	24 czerwca 2022	piątek, 8.00 - 13.00	SP nr 1	zakończenie roku szkolnego 2020/2021
44	25 czerwca 2022	sobota	Gmina Suchy Las, CKiBP SL	Dni Gminy Suchy Las 2022
45	25 czerwca 2022	sobota	GOS	II Memoriał P.Koperskiego

Raport o stanie Gminy Suchy Las w 2022 roku

Lp.	Data wydarzenia	Godziny trwania	Organizator	Wydarzenie
46	12 - 15 lipca 2022	8.00 - 15.00	GOS	półkolonie (I turnus) / hala, salka fitness, basen
47	18 - 22 lipca 2022	codziennie 1,5 godz.	Stow. Basket Team SL	półkolonie - hala GOS
48	25 - 29 lipca 2022	codziennie 1,5 godz.	Stow. Basket Team SL	półkolonie - hala GOS
49	23 - 26 sierpnia 2022	8.00 - 15.00	GOS	półkolonie (II turnus) / hala, salka fitness, basen
50	01 września 2022	8.00 - 12.00	SP nr 1	rozpoczęcie roku szkolnego
51	25 września 2022	niedziela, 9.00 - 12.00	Stow. Rodziców i Opiekunów Dzieci z Cu-krzycą	zajęcia sportowe dzieci
52	01 października 2022	sobota, 10.00; 12.00	Stow. Basket Team SL	mecze ligowe koszykówki
53	02 października 2022	niedziela, godz. 17.00	Stow. Basket Team SL	mecze ligowe koszykówki
54	08 października 2022	sobota, 10.00	Stow. Basket Team SL	mecze ligowe koszykówki
55		sobota, 18.00 - 21.00	FTI A.Kozal	zajęcia sportowe
56	09 października 2022	niedziela, 10.00; 12.00; 14.00; 17.00	Stow. Basket Team SL	mecze ligowe koszykówki
57	12 października 2022	środa, 8.00 - 13.00	UKS Dąb	miting lekkoatletyczny
58	15 października 2022	sobota, 10.00; 12.00; 14.00	Stow. Basket Team SL	mecze ligowe koszykówki
59	16 października 2022	niedziela, 10.00; 12.00; 17.00	Stow. Basket Team SL	mecze ligowe koszykówki
60	22 października 2022	sobota, 10.00; 12.00; 16.00	Stow. Basket Team SL	mecze ligowe koszykówki
61	23 października 2022	niedziela, 10.00, 12.00; 17.00	Stow. Basket Team SL	mecze ligowe koszykówki
62	29 października 2022	sobota, 10.00, 12.00 + turniej U11K / 3 mecze	Stow. Basket Team SL	mecze ligowe koszykówki
63	30 października 2022	niedziela, 10.00; 12.00; 17.00	Stow. Basket Team SL	mecze ligowe koszykówki
64	04 listopada 2022	piątek, 9.00 - 13.00	SP nr 1	Gminny Turniej Piłki Nożnej
65	05 listopada 2022	sobota, 10.00, 12.00	Stow. Basket Team SL	mecze ligowe koszykówki
66	06 listopada 2022	niedziela, 10.00; 17.00	Stow. Basket Team SL	mecze ligowe koszykówki
67	13 listopada 2022	niedziela, 12.00; 17.00	Stow. Basket Team SL	mecze ligowe koszykówki
68	19 listopada 2022	sobota, 9.00 - 15.00	SKF Red Box	Turniej Red Box Junior Cup (I)
69	20 listopada 2022	niedziela, 8.30 - 18.30	SKF Red Box	Turniej Red Box Junior Cup (II)

Lp.	Data wydarzenia	Godziny trwania	Organizator	Wydarzenie
70	26 listopada 2022	sobota, 7.15 - 13.15	TMS Suchary	Turniej Halowej Piłki Nożnej
71	27 listopada 2022	niedziela, 7.00 - 18.30	TMS Suchary	Turniej Halowej Piłki Nożnej
72		w tym 10.00 - 13.00	Stow.Rodziców i Opiekunów Dzieci z Cukrzycą	zajęcia sport.-rekreacyjne
73	30 listopada 2022	środa, 9.00- 12.00	SP nr 1	Powiatowy Turniej Piłki Nożnej
74	03 grudnia 2022	sobota, 8.00 - 12.00	Przedszkole "Leśnych Ludków"	impreza mikołajkowa
75		sobota, 13.00 - 19.00	SKF Red Box	Wewnętrzne Granie Akademii RB
76	09 grudnia 2022	piątek, 8.00 - 13.00	SP nr 1	Turniej Mikołajkowy
77	10 grudnia 2022	sobota, 9.00 - 21.00	SKF Red Box	Turniej Mikołajkowy (I)
78	11 grudnia 2022	niedziela, 9.00 - 21.00	SKF Red Box	Turniej Mikołajkowy (II)
79	17 grudnia 2022	sobota, 18.00	Stow. Basket Team SL	mecz ligowy koszykówki
80	19 grudnia 2022	piątek, 8.00 - 12.30	SP nr 1	Gminne Mistrzostwa w Koszykówce

Stypendia sportowe

W okresie od 1 stycznia 2022 r. do 31 grudnia 2022 r. Wójt Gminy Suchy Las przekazał stypendia sportowe za wybitne osiągnięcia sportowe **4 zawodnikom**.

NAJWAŻNIEJSZE WYDARZENIA SPORTOWE W 2022 R.

HALA GMINNEGO OŚRODKA SPORTU

- 15 stycznia przeprowadzono tradycyjny **Turniej Firm**, organizowany przez SKF Red Box, choć tym razem była to impreza jednodniowa,
- 16 stycznia odbył się **II Piłkarski Turniej Oldboy'ów**, którego kolejna edycja miała miejsce 26 lutego 2022 r.,
- 19/20 listopad - **Turniej Red Box Junior Cup** (org. SKF Red Box),
- 26/27 listopad - **Turniej Halowej Piłki Nożnej** (org. TMS Suchary),
- 3 grudnia - **Turniej Klubowy** (org. SKF Red Box),
- 3 grudnia – po dwuletniej przerwie – powróciła do hali impreza organizowana z okazji **Mikołajek** dla podopiecznych Przedszkola „Leśnych Ludków”,
- 10/11 grudnia - **Turniej Mikołajkowy** (org. SKF Red Box).

Cykliczne imprezy, które powróciły do hali GOS, to:

- Turniej Red Box Junior Cup w ramach Wielkiej Orkiestry Świątecznej Pomocy (29/30 stycznia 2022 r.),
- Mistrzostwa Halowej Piłki Nożnej Dzieci z Cukrzycą (05/06.03.2022 r., org. Stowarzyszenie Rodziców i Opiekunów Dzieci z Cukrzycą),
- XVIII Wielkopolski Międzynarodowy Turniej Judo (19/20.03.2022 r.; org. UKS Gimnazjon),
- XLII Międzynarodowy Turniej Sportowego Tańca Towarzyskiego Wiosna 2022 (14.05.2022 r.),
- Powiatowy Turniej „Mała Liga Suchy Las i Przyjaciele” (21.05.2022 r., org. Stowarzyszenie Basket Team Suchy Las),
- WZPN zorganizował w okresie zimowym Finał Turnieju Halowej Piłki Nożnej o Puchar Prezesa WZPN w dniu 19 lutego 2022 r.,
- Zwiercieniem sezonu 2021/2022 były obchody Dni Gminy Suchy Las, w ramach których na boisku naturalnym w Suchym Lesie odbył się II Memoriał Piotra Koperskiego, cykliczna impreza własna Gminnego Ośrodka Sportu (25.06.2022 r.).

XX Ogólnopolski Turniej Firm i II Old Boyów



RED BOX - turniej piłkarski w ramach WOŚP
30.01.2022 r.



XVIII Wielkopolski Międzynarodowy Turniej Judo
19-20.03.2022 r.



Stowarzyszenie Breaking - Breaking School Battle
07-08.05.2022 r.

Po dwóch latach przerwy odbyła się kolejna edycja turnieju dla Bboys i Bgirls. Dwa dni zmagani, trzy kategorie wiekowe w formule olimpijskiej 1VS1, Contest 3VS3 z okazji 17-lecia ekipy Tabasco Break Rebels.



XLII Międzynarodowy Turniej Sportowego Tańca
Towarzyskiego Wiosna 2022
14.05.2022 r.



Mała Liga Suchy Las i Przyjacie
21.05.2022 r.



Herbowa Gra Rowerowa

12.06.2022 r.

Impreza w ramach obchodów DNI GMINY SUCHY LAS



II Memoriał Koperskiego

25.06.2022 r.

Po raz drugi na płycie naturalnej boiska przy ulicy Poziomkowej w Suchym Lesie odbył się Memoriał Piotra Koperskiego w formie turnieju piłki nożnej o Puchar Wójta Gminy Suchy Las. W rywalizacji wzięło udział 11 drużyn.



Nordic walking w Zielątkowie



Turniej Szachowy Wiosna

Międzynarodowy turniej koszykarski

LOBASKET 2022 - HISZPANIA - LLORET DE MAR



LOBASKET 2022



GogoIMTB - Kryterium Leśne Suchy Las

03.07.2022 r.



Basket Team - III Liga



Mityng lekkoatletyczny

12.10.2022 r.

Piąta edycja Sucholeskiego Mityngu Lekkoatletycznego im. Marka Kasprzyka.



Turniej Halowej Piłki Nożnej

26/27.11.2022 r.



XIII Turniej Mikołajkowy

10/11.12.2022 r.



Bezpieczna droga do szkoły

Straż Gminna Suchy Las przy współpracy Urzędu Gminy Suchy Las, pod honorowym patronatem Wójta Gminy Suchy Las zorganizowała konkurs prewencyjny dla uczniów klas piątych.

FINAŁ konkursu: Suchy Las, Sala Konferencyjna Gminnego Ośrodka Sportu.

PARK WODNY OCTOPUS

31 002

łączna frekwencja wejść na naukę pływania (w tym zajęcia Bobas + Rodzic)



109

dzienna średnia liczba osób na naukę pływania

23 175

łączna frekwencja wejść na zajęcia szkolne i przedszkolne

1 701

łączna frekwencja wejść na zajęcia Aqua Aerobik i Aqua Senior

3 781

łączna frekwencja wejść UKS

313

łączna frekwencja wejść Jacht Klub Wielkopolska

120

liczba uczestników półkolonii

Gminny Ośrodek Sportu w 2022 r. wykorzystując obiekt pływalni realizował swoje założenia poprzez:

- organizowanie: szkółki nauki i doskonalenia pływania dla dzieci i dorosłych, zajęć osvajania z wodą dla niemowląt,
- wynajem torów szkołom i przedszkolom; prowadzenie zajęć szkolnych wychowania fizycznego oraz dodatkowych zajęć sportowych SKS,
- organizowanie oraz prowadzenie zajęć Aqua Aerobik oraz Aqua Senior,
- udostępniania pływalni grupom zorganizowanym (stałe rezerwacje oraz jednorazowe wejścia),
- organizowanie i prowadzenie półkolonii letnich oraz zimowych,
- stałe rezerwacje torów dla klubów sportowych,
- organizowanie oraz prowadzenie pływackiej szkółki wakacyjnej,
- udostępnianie obiektu klientom indywidualnym w celach sportowych, rekreacyjnych oraz rehabilitacyjnych.

Z obiektu w godzinach rannych i wczesnopopołudniowych z basenu korzystają przede wszystkim dzieci i młodzież ze **szkół gminnych** w ramach zajęć wychowania fizycznego, dodatkowo **kluby seniora** i klienci indywidualni.

Popołudniami na trzech torach dużego basenu i części basenu rekreacyjnego prowadzone są **zajęcia komercyjne** z nauki i doskonalenia pływania oraz zajęcia dla Przedszkoli. Reszta basenu pozostaje do dyspozycji klientów indywidualnych.

W okresie od 18.07-31.08 prowadzona była „**letnia szkółka pływania**” w godzinach 9:00-13:00.

Od września na naukę i doskonalenie pływania uczęszcza około 1.140 dzieci i dorosłych w grupach 5-cio osobowych, dwóch grupach 10-cio osobowych oraz na zajęciach indywidualnych. Zajęcia te odbywały się od poniedziałku do piątku, w godzinach od 15:00-20:00 oraz w sobotę i niedzielę w godzinach 8:00-14:00.

W soboty oraz niedziele organizowane były **zajęcia Bobas + Rodzic** dla najmłodszych uczestników w wieku od 5-48 miesięcy, podzielone na 4 grupy wiekowe.



KOMUNIKAT

ZAPISY NA NAUKĘ PŁYWANIA

5 września godz. 9:00 **I ETAP** - kontynuacja nauki

8 września godz. 9:00 **II ETAP** - nabór uzupełniający



SEZON 2022/2023

<https://octopus.suchylos.pl/>

KLUB FITNESS FIT ATHLETICA

300-400

średnio miesięcznie aktywnych karnetów klubu

600-1 500

średnio miesięcznie wejść osób na podstawie kart sportowych Benefit, Fit Profit, Medcover

Działalność klubu to przede wszystkim: **oferowanie usług w zakresie uprawiania aktywności fizycznej** w ramach kompleksowej oferty Gminnego Ośrodka Sportu, **promowanie zdrowego stylu życia, udoskonalanie standardu oferowanych usług, promocja klubu fitness.**

Klientami są: osoby prywatne korzystające z usług na podstawie zakupionych karnetów klubu, osoby posiadające karty sportowe firm Benefit, Fit Profit, Medcover, stowarzyszenia, szkoły (zajęcia wychowania fizycznego, zajęcia popołudniowe).

Osoby korzystające z usług klubu to osoby w różnym wieku z przewagą osób w wieku 30+. Ponadto z klubu korzystają w dużej ilości osoby młode w przedziale 14-20 lat (poniżej 18-tego roku życia za zgodą rodziców na podstawie pisemnego oświadczenia). Klienci to również spora grupa seniorów, którzy korzystają z klubu głównie w godzinach porannych.

Obiekt - strefy/pomieszczenia:

- strefa kardio,
- strefa siłowa,
- strefa treningu funkcjonalnego,
- strefa recepcji i fit baru,
- strefa relaksu i konsumpcji,
- sala fitness duża o powierzchni ok. 100 m²,
- sala fitness mała o powierzchni ok. 50 m²,
- sauna,
- pomieszczenie z rollmasażerem,
- szatnia damska i męska z łazienkami.



W klubie organizowane są różne **wydarzenia sportowo-integracyjne**:

- w 2022 r. na terenie klubu zorganizowano we współpracy z Zarządem Osiedla Suchy Las **Aktywny Dzień Kobiet**, w tym między innymi konsultacje dietetyczne, treningowe oraz maraton fitness (zdjęcia w załączeniu),
- w czerwcu 2022 r. klub fitness brał udział w festynie rodzinnym z okazji **Dnia Dziecka** organizowanym przez Zarząd Osiedla Suchy Las. Na festynie przeprowadzono konkurencje sportowe zarówno dla dzieci, jak i dorosłych. Uczestnicy zawodów otrzymali drobne upominki i gadżety reklamowe,
- w okresie wiosennym i jesiennym na zlecenie Zarządu Osiedla Suchy Las klub fitness przeprowadzał raz w tygodniu **zajęcia w plenerze** dla mieszkańców na terenie placu zabaw na os. Poziomkowym.

ZARZĄD OSIEDLA SUCHY LAS
ZAPRASZA NA

DZIEŃ KOBIECI

KIEDY? 5 MARCA, SOBOTA
GODZ. 11:00 - 14:00
GDZIE? FIT ATHLETICA, SUCHY LAS

W PROGRAMIE:

- * MARATON FITNESS: muzyka, ruch, taniec i radość!
- * porady kosmetyczne i dietetyczne
- * porady brafitterki
- * profesjonalne badanie analizy składu ciała
- * kwiaty, słodkości i najlepsza kawa!

Partnerzy wydarzenia:

Suchy Las
Zarząd Osiedla Suchy Las
zaprasza na

Dzień Dziecka

4 CZERWCA
SOBOTA
15:00 - 19:00
PLAC ZABAW
ZAJĄCA POZIOMKI

Podczas wydarzenia zbieramy propozycje do zadań lokalnych na 2023 rok!

dmuchańce, skakńce
lody i wata cukrowa
konkursy z nagrodami
malowanie twarzy,
szydełkowanie
pokazy judo
koszykówka i piłka nożna
kacik plastyczny
tańce i animacje
fotobudka

Zbiórka karmy dla psów i kotów ze schroniska w Skotawie!

Zapraszamy!

TERENY REKREACYJNE I URZĄDZENIA SPORTOWE



PORZĄDEK PUBLICZNY I BEZPIECZEŃSTWO OBYWATELI

WYDATKI ZREALIZOWANE W RAMACH BEZPIECZEŃSTWA PUBLICZNEGO W 2022 R.:

3 385 816 zł

+72,40%

do roku 2021

W roku 2022 Gmina Suchy Las przeznaczyła 3.385.815,63 zł na wydatki związane z bezpieczeństwem publicznym. Znaczną część środków gmina przeznaczyła na finansowe wsparcie i refundację działań OSP (967.372,12 zł) oraz działalność Straży Gminnej (1.087.623,78 zł). W ramach wydatkowanych środków 984.973,34 zł przeznaczono na zadania o charakterze inwestycyjnym. Kierunki wydatkowania środków w ramach bezpieczeństwa publicznego w 2022 r. przedstawiono poniżej.

Bezpieczeństwo w Gminie Suchy Las w 2022 r.

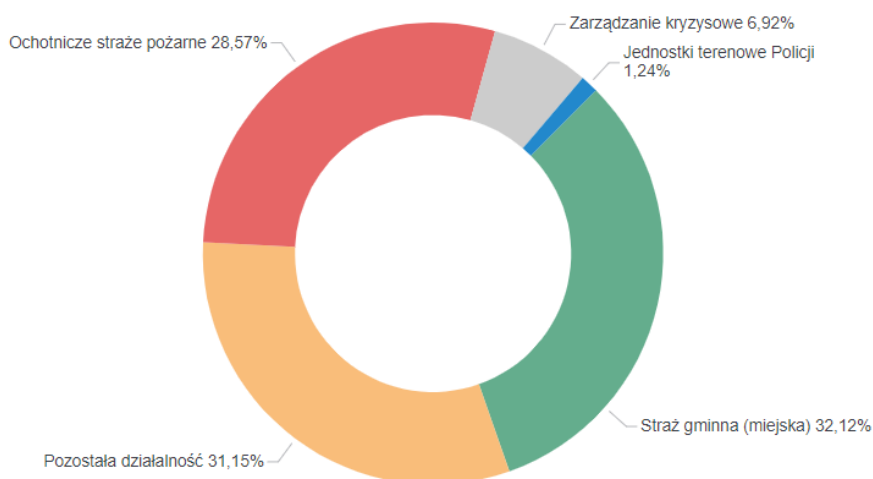

Opis ● Straż gminna (miejska) ● Pozostała działalność ● Ochotnicze straże pożarne ● Zarządzanie kryzysowe ● Jednostki terenowe Policji

DZIAŁALNOŚĆ STRAŻY GMINNEJ



1 431

Liczba interwencji w 2022 r.



322

Liczba udzielonych pouczeń w 2022 r.



64

Liczba mandatów karnych nałożonych w 2022 r.



293

Liczba przeprowadzonych kontroli posesji w 2022 r.



172

Liczba zgłoszeń dotyczących zwierząt w 2022 r.



27

Liczba prelekcji w placówkach oświatowych w 2022 r.

DZIAŁANIA STRAŻY GMINNEJ W 2022 R. W LICZBACH:

- przeprowadzono **1.431** interwencji na terenie Gminy Suchy Las;
- wylegitymowano **386** osób;
- zastosowano **445** środków prawnych, w tym 322 pouczenia oraz 64 mandaty karne;
- **zidentyfikowano wykroczenia:** 78 z zakresu porządku publicznego, 124 przeciwko instytucjom samorządowym i społecznym, 84 przeciwko bezpieczeństwu i porządkowi w komunikacji, 11 przeciwko zdrowiu, 18 przeciwko obyczajności publicznej, 6 przeciwko urządzeniom użytku publicznego, 42 przeciwko szkodnictwu leśnemu, polnemu i ogrodowemu, 53 przeciwko wychowaniu w trzeźwości i przeciwdziałaniu alkoholizmowi, 42 przeciwko ustawie o utrzymaniu porządku i czystości w gminie, 28 przeciwko ustawie o odpadach;
- udział w **9** patrolach we współpracy z Policją;
- przeprowadzono **293** kontrole posesyjne;
- przyjęto **172** zgłoszenia dotyczące zwierząt, 61 zgłoszeń pożarowych, 49 zgłoszeń z zakresu awarii technicznych, 212 zgłoszeń dotyczących ochrony środowiska i gospodarki odpadami;
- **27** prelekcji w placówkach oświatowych na terenie Gminy Suchy Las;
- **12** spotkań z mieszkańcami jednostek pomocniczych wraz z Komendą Miejską Policji w Poznaniu.

W 2022 r. strażnicy przeprowadzili na terenie Gminy Suchy Las akcje związane z bezpieczeństwem obywateli i prewencją, takie jak "Znicz", "Świadomy rowerzysta", "Bezpieczne wakacje", "Jestem widoczny", "Bezpieczna droga do szkoły". Ponadto zorganizowano cykl szkoleń oraz egzaminów na kartę rowerową w placówkach oświatowych na terenie całej gminy.





DZIAŁALNOŚĆ OCHOTNICZYCH STRAŻY POŻARNYCH

Gmina Suchy Las zapewnia gotowość bojową jednostkom OSP realizując wyznaczone zadania wynikające z ustawy o ochotniczych strażach pożarnych. **Na terenie Gminy występują cztery jednostki OSP:**

- OSP Suchy Las,
- OSP Gołęczewo,
- OSP Chłudowo,
- OSP Zielątkowo.

Gmina Suchy Las zapewnia gotowość bojową tych jednostek finansując z budżetu:

- polisy ubezpieczeniowe imienne dla strażaków-ratowników biorących udział w działaniach ratowniczych,
- badania lekarskie okresowe dla strażaków-ratowników biorących udział w działaniach ratowniczych,
- ubezpieczenia podstawowe OC samochodów specjalnych pożarniczych oraz AC,
- ekwiwalent za udział w działaniu ratowniczym lub szkoleniu pożarniczym,
- zaopatrzenie strażaków w umundurowanie i inne środki ochrony indywidualnej,
- przegląd urządzeń hydraulicznych,
- bieżące drobne naprawy, konserwacje, przeglądy samochodów,
- koszty paliwa i innych materiałów pędnych,
- zakup nowych samochodów specjalnych dla jednostek OSP.

W 2022 r. OSP z terenu Gminy Suchy Las liczyły **189 członków**, z czego 76 członków uprawnionych było do udziału w akcjach gaśniczych.



435

Liczba zdarzeń / akcji ratowniczych OSP w 2022 r.



88

Liczba zdarzeń / akcji pożarniczych OSP w 2022 r.



339

Liczba zdarzeń / akcji związanych z miejscowymi zagrożeniami w 2022 r.

Jednostki OSP w 2022 r. zabezpieczały liczne imprezy sportowe i kulturalne na terenie Gminy Suchy Las. Brały udział m.in. w obchodach rocznicowych wybuchu II Wojny Światowej w Łagiewnikach, rocznicy Powstania Wielkopolskiego, Dnia Niepodległości, wydarzeniach kościelnych. Ważnym wydarzeniem w działalności jednostek były obchody 100-lecia OSP Chłudowo. Strażacy ochotnicy wspierali wielokrotnie różnego rodzaju imprezy i festyny organizowane dla mieszkańców gminy. Zabezpieczały dni Gminy Suchy Las. Prowadzono również zbiórki darów dla poszkodowanych mieszkańców Ukrainy. Ponadto jednostki OSP prowadziły działalność edukacyjną, organizując półkolonie oraz festyny tematyczne.

PRZESTRZEŃ PUBLICZNA

PROCEDOWANE I UCHWALONE MIEJSCOWE PLANY ZAGOSPODAROWANIA PRZESTRZENNEGO



168

Liczba MPZP obowiązujących



2

Liczba planów uchwalonych



9 109,6

Powierzchnia objęta MPZP (ha)



78,52%

Powierzchnia gminy objęta MPZP

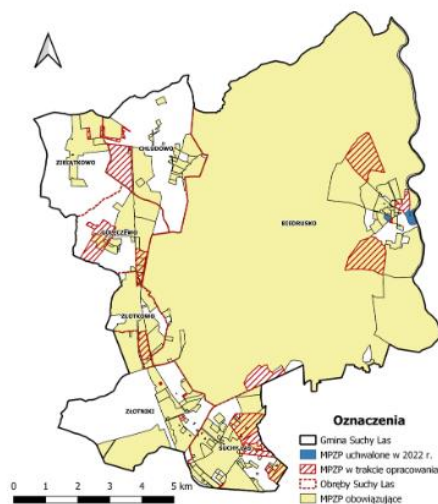

Pokrycie Gminy Suchy Las MPZP - dostęp do wykazu aktów planowania przestrzennego po kliknięciu w mapę

Odpowiednie zarządzanie przestrzenią w gminie ma bardzo duże znaczenie dla utrzymania porządku przestrzennego, a uchwalanie nowych miejscowych planów zagospodarowania przestrzennego ma korzystne długotrwałe efekty.

Od kilkunastu lat regularnie zmniejsza się liczba wydawanych decyzji o warunkach zabudowy – w 2022 r. wydano ich 21. Wydano także 12 decyzji dotyczących inwestycji celu publicznego.

Zmiany w sferze zarządzania przestrzenią Gminy Suchy Las przyczyniają się do usprawniania procesów inwestycyjnych. Nowe plany miejscowe wpływają korzystnie na zagospodarowanie niezabudowanych jeszcze terenów. W Gminie Suchy Las o kolejne 22 ha wzrosła powierzchnia pokrycia MPZP wskutek podjęcia nowych uchwał.

Nie zmieniono natomiast żadnego obowiązującego MPZP. W trakcie sporządzenia jest 18 MPZP.

W 2022 r. do Gminnej Pracowni Urbanistycznej oraz do Wydziału Nieruchomości i Planowania Przestrzennego wpłynęło 17 wniosków w sprawie przystąpienia do sporządzenia miejscowych planów zagospodarowania przestrzennego.

Miejscowe plany zagospodarowania przestrzennego przyjęte w 2022 r. obejmowały obszary:

- Biedrusko – rejon ulic Kasztanowej, Chłudowskiej, Poznańskiej i 7 Pułku Strzelców Konnych – część II
Plan przyjęto uchwałą Nr XLVI/527/22 Rady Gminy Suchy Las z dnia 23 maja 2022 r. Dz. Urz. Woj. Wielk. z dnia 24 czerwca 2022 r. poz. 4814.
- Biedrusko – rejon Rowu Północnego – część I
Plan przyjęto uchwałą Nr L/578/22 Rady Gminy Suchy Las z dnia 27 października 2022 r. Dz. Urz. Woj. Wielk. z dnia 22 listopada 2022 r. poz. 8217.

Trwające procedury związane ze sporządzeniem miejscowych planów zagospodarowania przestrzennego

Lp.	Obszary miejscowych planów zagospodarowania przestrzennego w trakcie sporządzania	Nr uchwały Rady Gminy Suchy Las i dzień podjęcia	Etap prac
1.	Biedrusko – rejon Rowu Północnego	XXXIII/373/17 z dnia 24 lipca 2017 r.	Część I projektu została przyjęta uchwałą Nr L/578/22 Rady Gminy Suchy Las z dnia 27 października 2022 r. Procedura dla części II projektu znajduje się na etapie prac projektowych implementujących uwagi złożone podczas wyłożenia projektu do publicznego wglądu.
2.	Złotkowo – Południe	XXXIX/446/17 z dnia 14 grudnia 2017 r.	Po dokonaniu analizy i ewentualnych poprawkach, projekt zostanie przygotowany do przesłania do ponownego opiniowania i uzgadniania przez właściwe organy i instytucje.
3.	Jelonek – rejon ulic Złotnickiej i Sosnowej	V/67/19 z dnia 21 lutego 2019 r.	Projekt planu został przedłożony do uchwalenia na sesji Rady Gminy Suchy Las w dniu 24 marca 2022 r i nie został uchwalony. Podjęto uchwałę Rady Gminy Suchy Las nr L/579/22 z dnia 27 października 2022 r. o konieczności dokonania zmian w projekcie planu. Projekt został przygotowany do wyłożenia do publicznego wglądu. Wyłożenie jest planowane od 30 marca 2023 do 20 kwietnia 2023 r., w trakcie wyłożenie odbędzie się dyskusja publiczna w dniu 17.04.2023 r.
4.	Chłudowo – Północny Zachód – etap II	VIII/104/19 z dnia 23 maja 2019 r.	Część I projektu planu została przyjęta uchwałą nr XXXIII/373/21 Rady Gminy Suchy Las z dnia 27 maja 2021 r. Procedura części II znajduje się na etapie implementacji opinii i uzgodnień do projektu planu. W przypadku braku konieczności ponownego opiniowania i uzgadniania, projekt planu zostanie przygotowany do wyłożenia do publicznego wglądu.
5.	Zielątkowo – Północny Wschód – etap II	VIII/105/19 z dnia 23 maja 2019 r.	Część I projektu planu została przyjęta uchwałą nr XXXIII/374/21 Rady Gminy Suchy Las z dnia 27 maja 2021 r. Procedura części II znajduje się na etapie implementacji opinii i uzgodnień do projektu planu. Negatywna decyzja właściwego Ministra na odrolnienie. Złożono skargę na odmowę odrolnienia. Wojewódzki Sąd Administracyjny w Warszawie zawiadomił o rozprawie planowanej na dzień 20 kwietnia 2023 r.
6.	Chłudowo – Południowy Zachód	XIII/164/19 z dnia 28 listopada 2019 r.	Oczekiwanie na przesłanie projektu przez urbanistę. Po analizie, weryfikacji i naniesieniu zmian niezbędne będzie ponowne uzgodnienie przez właściwe organy i instytucje.
7.	Suchy Las – teren gospodarowania odpadami	XV/187/20 z dnia 23 stycznia 2020 r.	Trwa analiza i weryfikacja projektu pod kątem uwag złożonych do projektu studium przez ZZO.
8.	Suchy Las – rejon ulic Leśnej i Dębowej	XXIII/254/20 z dnia 27 sierpnia 2020 r.	Procedura znajduje się na etapie implementacji uwag z wyłożenia projektu planu. Po dokonaniu analizy i ewentualnych poprawkach należy zweryfikować konieczność ponownego uzgodnienia z właściwymi organami i instytucjami. Kolejnym etapem będzie ponowne wyłożenie planu do publicznego wglądu.
9.	Suchy Las – rejon ulic Polnej, Mokrej, Chmielnej i Suchej.	XXVII/304/20 z dnia 10 grudnia 2020 r.	Procedura znajduje się na etapie implementacji uwag złożonych do projektu planu. Kolejnym etapem będzie ponowne wyłożenie planu do publicznego wglądu.
10.	Goleńczewo i Złotkowo – teren aktywizacji gospodarczej	XXX/324/21 z dnia 25 lutego 2021 r.	Procedura znajduje się na etapie implementacji opinii i uzgodnień. Projektu zostanie przesłany do ponownego opiniowania i uzgadniania przez właściwe organy i instytucje. Wystąpiono do Marszałka Województwa Wielkopolskiego z wnioskiem o przeznaczenie gruntów leśnych na cele nieleśne. Marszałek Województwa Wielkopolskiego wydał decyzję pozytywną.
11.	Biedrusko – rejon ulic Poznańskiej i Ogrodowej	XXXV/398/21 z dnia 19 lipca 2021 r.	Projekt został przygotowany do wyłożenia do publicznego wglądu. Wyłożenie jest planowane od

Lp.	Obszary miejscowych planów zagospodarowania przestrzennego w trakcie sporządzania	Nr uchwały Rady Gminy Suchy Las i dzień podjęcia	Etap prac
			30.03.2023 do 20.04.2023r, w trakcie wyłożenie odbędzie się dyskusja publiczna w dniu 17.04.2023r.
12.	Suchy Las - Północny Wschód	XXXVII/414/21 z dnia 30 września 2021 r.	Odbyło się spotkanie z Radnymi z Suchego Lasu, na którym zaprezentowana została koncepcja zagospodarowania kompleksu działek. Po analizie, weryfikacji i naniesieniu zmian, projekt zostanie przekazany do właściwych organów oraz instytucji opiniujących i uzgadniających.
13.	Goleńczewo – rejon ulicy Promieni- stej, Dworcowej i Lipowej	XXXIX/443/21 z dnia 25 listopada 2021 r.	Procedura znajduje się na etapie prac projektowych implementujących opinie i uzgodnienia. W dalszej kolejności projekt zostanie przesłany do ponownego uzgodnienia. Urbanista przygotowuje wniosek o odrolnienie części terenu objętego opracowaniem.
14.	Suchy Las – rejon ulic Wojciecha Bogusławskiego, Alejowej i Metro- rytowej	XLI/463/22 z dnia 31 stycznia 2022 r.	Procedura znajduje się na etapie prac projektowych. Trwa analiza projektu, po ewentualnych poprawkach projekt zostanie przygotowany do przesłania do opiniowania i uzgadniania przez właściwe organy i instytucje.
15.	Suchy Las – rejon ulic Suchole- skiej i Szkółkarskiej	XLIV/490/22 z dnia 24 marca 2022 r.	Procedura znajduje się na etapie implementowa- nia opinii i uzgodnień oraz nowej koncepcji przedstawionej przez spółkę LARG.
16.	Złotniki – rejon ulicy Wrzosowej	XLV/499/22 z dnia 28 kwietnia 2022 r.	Procedura znajduje się na etapie weryfikacji pro- jektu. Ewentualne uwagi zostaną przesłane urba- niście.
17.	Złotniki – rejon ulicy Prostej.	XLVI/526/22 z dnia 23 maja 2022 r.	Procedura znajduje się na etapie nanoszenia przez urbanistę przedstawionych uwag do pro- jektu planu, oceny oddziaływania na środowisko i prognozy skutków finansowych. W dalszej kolejności projekt zostanie przesłany do opiniowania i uzgadniania przez właściwe or- gany i instytucje.
18.	Biedrusko dla terenu zamkniętego, stanowiącego obszary obejmujące działki o numerach ewidencyjnych 265, 374, 474, 477, 316, w obrębie geodezyjnym Biedrusko.	LI/586/22 z dnia 24 listopada 2022 r. oraz LIV/637/23 z dnia 23 lutego 2023 r. zmieniającą uchwałę.	Uchwałą Rady LIV/637/23 z dnia 23 lutego 2023r. została zmieniona nazwa planu. Należy powtórzyć etap procedury zawiadomienia o przystąpieniu do procedury sporządzenia planu.

Prognozowane skutki finansowe uchwalenia miejscowych planów zagospodarowania przestrzennego

	Rodzaje skutków finansowych	Wartość
Wpływy do budżetu gminy (dochody)	Oплата planistyczna	- zł
	Podatek od nieruchomości	43 829,00 zł
	Podatek od czynności cywilnoprawnych	- zł
	Oплата adiacencka	- zł
	Sprzedaz mienia komunalnego	34 425,00 zł
	RAZEM	78 254,00 zł
Wydatki gminy (wydatki)	Wykup gruntów pod drogi gminne	- zł
	Budowa dróg gminnych	- zł
	Budowa infrastruktury technicznej	- zł
	inne	36 494,00 zł
	RAZEM	36 494,00 zł

STUDIUM UWARUNKWAŃ I KIERUNKÓW ZAGOSPODAROWANIA PRZESTRZENNEGO

Na terenie Gminy Suchy Las obowiązuje Studium uwarunkowań i kierunków zagospodarowania przestrzennego gminy Suchy Las uchwalone uchwałą nr LXV/349/98 Rady Gminy Suchy Las z dnia 18 czerwca 1998 r. (zwane dalej „Studium”), zmienione siedmiokrotnie następującymi uchwałami:

- XLIV/424/2001 Rady Gminy Suchy Las z 12 lipca 2001 r.,
- L/428/2006 Rady Gminy Suchy Las z 23 lutego 2006 r.,
- XXXVIII/351/2009 Rady Gminy Suchy Las z 2 września 2009 r.,
- XXXII/309/13 Rady Gminy Suchy Las z 7 marca 2013 r.,
- XI/116/15 Rady Gminy Suchy Las z 29 października 2015 r.,
- XXIII/245/16 Rady Gminy Suchy Las z 27 października 2016 r.,
- XXXVIII/424/21 Rady Gminy Suchy Las z dnia 28 października 2021 r.

ZMIANA STUDIUM

Uchwałą nr XLI/464/22 Rady Gminy Suchy Las z dnia 31 stycznia 2022 r. w sprawie przystąpienia do sporządzenia zmiany Studium uwarunkowań i kierunków zagospodarowania przestrzennego gminy Suchy Las przystąpiono do kolejnej zmiany Studium w granicach administracyjnych gminy Suchy Las, ze względu na:

- **zmiany w obowiązujący przepisach prawnych**, w tym m.in.: zmianę ustawy z dnia 27 marca 2003 r. o planowaniu i zagospodarowaniu przestrzennym, wynikającą z art. 5 ustawy z dnia 17 września 2021 r. o zmianie ustawy o odnawialnych źródłach energii oraz niektórych innych ustaw (Dz.U. z 2021 r. poz. 1873) oraz z art. 2 pkt 1 ustawy z dnia 20 kwietnia 2021 r. o zmianie ustaw regulujących przygotowanie i realizację kluczowych inwestycji w zakresie strategicznej infrastruktury energetycznej (Dz. U. z 2021 r. poz. 922) oraz zmianę Rozporządzenia Ministra Rozwoju i Technologii z dnia 17 grudnia 2021 r. w sprawie zakresu projektu studium uwarunkowań i kierunków zagospodarowania przestrzennego gminy (Dz. U. z 2021 r. poz. 2405),
- konieczność **aktualizacji uwarunkowań zagospodarowania przestrzennego** m. in.: weryfikacja lokalizacji terenów zamkniętych, układu komunikacyjnego, aktualizacja listy zabytków ujętych w ewidencji i rejestrze, w tym w celu określenia potrzeb i możliwości rozwoju gminy oraz w konsekwencji, przeanalizowania zmian w kierunkach zagospodarowania przestrzennego gminy,
- konieczność **weryfikacji wskaźników i parametrów** terenów przeznaczonych do zabudowy,
- **wnioski mieszkańców** odnośnie kierunków zagospodarowania przestrzennego, w tym dotyczące terenów rolniczych.

Na dzień 20 marca 2023 r. (tj. już po raportowanym okresie) stan prac nad projektem studium obejmuje **weryfikację przez Wydział Nieruchomości i Planowania Przestrzennego zastosowanych zapisów w części graficznej i części tekstowej**. Analizie i weryfikacji poddane zostały również opracowanie ekofizjograficzne, opracowanie prognozy oddziaływania na środowisko oraz dokumentu dotyczącego analiz ekonomicznych, środowiskowych i społecznych, prognozy demograficznej, analizy możliwości finansowania przez gminę wykonania sieci komunikacyjnej i infrastruktury technicznej oraz infrastruktury społecznej służących realizacji zadań własnych gminy, jak i bilans terenów przeznaczonych pod zabudowę.

Planuje się przeprowadzenie dodatkowych konsultacji społecznych dotyczących projektu Studium uwarunkowań i kierunków zagospodarowania przestrzennego Gminy Suchy Las niebędących wymogiem ustawowym.



Aktualnie obowiązujące studium zostało zaskarżone przez osoby fizyczne do Wojewódzkiego Sądu Administracyjnego w Poznaniu, który na posiedzeniu w dniu 30 września 2022 r. **stwierdził nieważność uchwały w części obejmującej działki ewidencyjne: 616/1, 616/2, 615, 648, 261/1, 264,6, 216, 221, 167, 202, 222/4, 654/1, 654/2, 191, 209, 230 obr. Chludowo, 20, 21, 110, 78, 204, 194, 175/1, 175/2, 125/4, 187, 109/6 obr. Zięlątkowo, 6 obr. Gołęczewo.**

Nieważność została stwierdzona w zakresie ustalenia dla tych działek, sklasyfikowanych w zaskarżeniu jako tereny rolnicze, zakazu lokalizacji nowych budynków oraz dopuszczenia rozbudowy istniejącej zabudowy o funkcji rolniczej tylko do maksymalnie 20% w stosunku do istniejącej zabudowy.

WARUNKI DO INWESTOWANIA

Gmina Suchy Las jest terenem atrakcyjnym dla inwestorów, czego potwierdzeniem są, osiągnięte od lat, wysokie lokaty Gminy w rankingach dotyczących terenów przyjaznych dla biznesu.

Na potencjał Gminy składa się wiele czynników, m.in. **położenie w odniesieniu do miasta Poznania, pokrycie terenu planami zagospodarowania przestrzennego czy też korzystna sieć połączeń drogowych i kolejowych**. Takie uwarunkowania przyciągają przedsiębiorców, którzy chcą inwestować i rozwijać działalność gospodarczą na terenie naszej Gminy.

TERENY INWESTYCYJNE

Gmina Suchy Las prowadzi **Katalog Terenów Inwestycyjnych Gminy Suchy Las (KTI)**, w którym znajdują się nieruchomości przeznaczone do sprzedaży z terenu gminy, będące własnością osób fizycznych, osób prawnych oraz Krajowego Ośrodka Wsparcia Rolnictwa. Aby nieruchomość została umieszczona w KTI Gminy Suchy Las właściciel nieruchomości musi złożyć oświadczenie, że jest zainteresowany zbyciem nieruchomości, wyrazić zgodę na umieszczenie nieruchomości w KTI oraz na przetwarzanie danych osobowych.

KTI został umieszczony na ogólnodostępnej stronie internetowej Gminy Suchy Las w zakładce „[Dla przedsiębiorców](#)”. Opracowaniem katalogu wraz z przekazywaniem informacji zainteresowanym inwestorom, przedsiębiorcom i pośrednikom zajmował się w 2022 r. Wydział Gospodarki Nieruchomościami.

Od 1 grudnia 2022 powstał Wydział Nieruchomości i Planowania Przestrzennego. Wydział Wydział Nieruchomości i Planowania Przestrzennego przejął obowiązki Wydziału Gospodarki Nieruchomościami.

W Katalogu Terenów Inwestycyjnych w 2022 r. wpisanych było 14 pozycji, w których skład wchodziło **10 działek przeznaczonych na sprzedaż, będących własnością osób fizycznych lub osób prawnych oraz 4 działki przeznaczone na sprzedaż, będących własnością Krajowego Ośrodka Wsparcia Rolnictwa.**



Tereny do zainwestowania wg stanu na grudzień 2022 r.:

NIERUCHOMOŚCI OSÓB FIZYCZNYCH

- Gołęczewo – działka nr 428/5,
- Gołęczewo – działki nr 427/4, 427/7,
- Gołęczewo – działka nr 436/2,
- Suchy Las – działka nr 799/16,
- Złotkowo – działka nr 117/2,
- Złotkowo – działka nr 89,
- Złotkowo – działka nr 86/1,
- Złotkowo – działki nr 34/9, 34/10,
- Złotkowo – działki nr 34/8 i 33/2,
- Złotniki – działka 276/44.

NIERUCHOMOŚCI KRAJOWEGO OŚRODKA WSPARCIA

ROLNICTWA

- Złotkowo – działka nr 100/14,
- Złotkowo – działki nr 112/23, 112/27, 103/8,
- Złotkowo – działka nr 112/25,
- Złotkowo – działki nr 125/3, 125/6, 125/8, 125/9.

W 2022 r. inwestorzy, przedsiębiorcy oraz pośrednicy składali zapytania o dostępne nieruchomości na sprzedaż zarówno telefonicznie jak i mailowo.

Podatki dla przedsiębiorców obowiązujące w 2022 r.

Wyszczególnienie	Stawka maksymalna	Stawka w gminie	Różnica
podatek od nieruchomości związany z prowadzeniem działalności gospodarczej - grunty	1,03 zł	0,95 zł	0,08 zł
podatek od nieruchomości związany z prowadzeniem działalności gospodarczej - budynki	25,74 zł	23,00 zł	2,74 zł
podatek od ŚT powyżej 3,5 t do 5,5 t włącznie	912,48 zł	150,00 zł	762,48 zł
podatek od ŚT powyżej 5,5 t do 9 t włącznie	1 522,21 zł	280,00 zł	1 242,21 zł
podatek od ŚT powyżej 9 t, ale poniżej 12 t	1 826,64 zł	380,00 zł	1 446,64 zł

Gmina zdecydowała się na utrzymanie stawek podatkowych z roku poprzedniego. Są one, w porównaniu do dopuszczalnych stawek maksymalnych, na wyjątkowo niskim poziomie, w szczególności stawki dla podatku od środków transportowych. **Stanowi to wyraz dążenia władz Gminy Suchy Las do zwiększenia potencjału gospodarczego i atrakcyjności inwestycyjnej gminy.**

Dogodne warunki dla prowadzenia biznesu potwierdza stały wzrost **liczby podmiotów w rejestrze REGON, których w 2022 r. przybyło 383** (ogółem 4% więcej podmiotów niż w 2021 r.). Utrzymanie wysokości obowiązujących stawek zapewnia stabilność finansową gminy, a przy tym gwarantuje możliwość dalszego rozwoju.

UCHWAŁA "REKLAMOWA"

W dniu 18 października 2018 r. Rada Gminy Suchy Las podjęła uchwałę nr XLIX/571/18, którą uchwaliła zasady i warunki sytuowania obiektów małej architektury, tablic reklamowych i urządzeń reklamowych oraz ogrodzeń, ich gabaryty, standardy jakościowe oraz rodzaje materiałów budowlanych, z jakich mogą być wykonane.

Przedmiotowa uchwała dotyczy **całego obszaru Gminy Suchy Las z wyłączeniem terenów zamkniętych**, ustalonych przez inne organy niż ministra właściwego do spraw transportu. Uchwała została opublikowana w Dzienniku Urzędowym Województwa Wielkopolskiego w dniu 29 października 2018 r. pod poz. 8397 i obowiązuje od 13 listopada 2018 r. Podjęto jeszcze dwie uchwały zmieniające: w dniu 26 września 2019 r. Uchwałę nr XI/142/19 oraz w dniu 24 września 2020 r. Uchwałę nr XXVII/305/20.

Na podstawie wprowadzonej zmiany po raz kolejny wydłużony został termin dostosowania istniejących tablic reklamowych i urządzeń reklamowych, w tym szyldów:

- dla tablic reklamowych i urządzeń reklamowych zrealizowanych zgodnie z przepisami odrębnymi – do dnia 31 grudnia 2023 r.,
- dla tablic reklamowych i urządzeń reklamowych, które nie wymagały stosownych decyzji administracyjnych lub zgłoszeń, a nie spełniają wymogów niniejszej uchwały – do dnia 31 grudnia 2022 r.

Zmiana uchwały została opublikowana w Dzienniku Urzędowym Woj. Wielkopolskiego w dniu 16 grudnia 2020 r. pod poz. 9825 i obowiązuje od 31 grudnia 2020 r.

PROJEKT ZMIANY UCHWAŁY "REKLAMOWEJ"

W dniu 24 listopada 2022 r. Rada Gminy Suchy Las podjęła Uchwałę nr LI/600/22 w sprawie przygotowania projektu zmiany uchwały "reklamowej".

Do Wojewódzkiego Sądu Administracyjnego w Poznaniu wpłynęła **skarga osób prawnych dotycząca zakresu, w jakim przewiduje obowiązek określenia w uchwale warunków i terminu dostosowania** istniejących w dniu wejścia w życie, wniesionych na podstawie zgody budowlanej, tablic reklamowych i urządzeń reklamowych do zakazów określonych w tej uchwale, bez zapewnienia ustawowych podstaw i trybu dochodzenia odszkodowań przez podmioty, które są zobowiązane do ich usunięcia.

Naczelny Sąd Administracyjny nie rozpatrzył skargi, ze względu na fakt, iż w 2019 r. skierował zapytanie do Trybunału Konstytucyjnego dotyczące skargi.

Postanowieniem z dnia 13 marca 2023 r. Wojewódzki Sąd Administracyjny w Poznaniu przedłożył postanowienie o podjęciu zawieszono postępowania sędowoadministracyjne w sprawie skargi osób prawnych na uchwałę reklamową.

LOKALNE STANDARDY URBANISTYCZNE

27 lutego 2020 r. Rada Gminy Suchy Las podjęła uchwałę nr XVI/198/20 w sprawie określenia lokalnych standardów urbanistycznych na terenie Gminy Suchy Las.

Powyższą uchwałą określono lokalne standardy urbanistyczne dla inwestycji mieszkaniowych realizowanych na podstawie przepisów ustawy z dnia 5 lipca 2018 r. **o ułatwieniach w przygotowaniu i realizacji inwestycji mieszkaniowych oraz inwestycji towarzyszących** (Dz.U. z 2018 r., poz. 1496 ze zm.), na terenie Gminy Suchy Las. Uchwała została opublikowana w Dzienniku Urzędowym Woj. Wielkopolskiego w dniu 17 marca 2020 r. pod poz. 2632 i obowiązuje od 1 kwietnia 2020 r.

ZIELEŃ GMINNA I ZADRZEWIENIA



79,4

Powierzchnia gminnych
gruntów leśnych (ha)



7 650,3

Powierzchnia terenów
chronionych (ha)



672

Krzewy i drzewa posadzone w
2022 r. (przez Referat
Ochrony Środowiska)



POMNIKI PRZYRODY

Na obszarze Gminy występują 24 pomniki przyrody:

- 1 pomnik przyrody nieożywionej (głaz narzutowy)
- 23 pomniki przyrody ożywionej (drzewa), w tym 3 grupy drzew:
 - grupa 2 drzew;
 - grupa 5 drzew;
 - grupa 85 drzew.

NOWE NASADZENIA

Gmina w ramach działań związanych z ochroną środowiska dba o zieleni, dokonując nowych nasadzeń drzew i krzewów oraz porządkowania przestrzeni zielonych, z wykorzystaniem środków budżetowych:

- Os. Grzybowe – nasadzenia zgodnie z projektem na skwerach Muchomorowa/Jaskółcza i Plac Sokota,
- Chłudowo – ustawiono nową ławkę przy ul. Kościelnej i 3 ławki przy ul. Obornickiej,
- Osiedle Złotniki – zakupiono i zamontowano 3 ławki parkowe,
- Osiedle Biedrusko- zakupiono dodatkowe ławki parkowe,
- Sołectwo Gołęczewo – utrzymywano terenów zielonych,
- Osiedle Suchy Las – dokonano nasadzeń na terenie osiedla oraz wyposażono powstający park przy ul. Nizinnej,
- Osiedle Suchy Las Wschód – dokonano nasadzeń drzew, roślin ozdobnych,
- Sołectwo Złotniki Wieś – zakupiono ławkę parkową,
- Gołęczewo- realizowano nasadzenia wraz z ich opieką (ul. Dworcowa),
- Sołectwo Zielątkowo – dbano o ukwiecenie miejscowości (donice na przystankach autobusowych, byliny na wybranych rowach i skwerach),
- utrzymywano tereny zielone przy świetlicach i remizach OSP w Gołęczewie i w Chłudowie,
- utrzymywano tereny zielonych ogółem na terenie gminy: nasadzenia kwiatami, utrzymanie kwietników, zakładanie terenów zielonych,
- wykonano nasadzenia zastępcze.

Na utrzymanie zieleni wydatkowano kwotę 975.570,80 zł, w tym wydatki Referat Ochrony Środowiska na wykonanie nasadzeń i krzewów wyniosły 274.640,80 zł. Referat Ochrony Środowiska wykonał łącznie 672 nasadzeń drzew i krzewów w 2022 r., w tym nasadzenia zastępcze (70 szt. drzew i 40 szt. krzewów).

OCHRONA ZABYTEKÓW I OPIEKA NAD ZABYTEKAMI

GMINNY PROGRAM OPIEKI NAD ZABYTEKAMI

Rada Gminy Suchy Las uchwałą Nr XXXIX/449/21 z dnia 25 listopada 2021 r. przyjęła **Gminny Program Opieki Nad Zabytkami Gminy Suchy Las na lata 2022-2025**.

- w programie na lata 2022-2025 zawarto m.in. **wykaz najcenniejszych zabytków** na terenie gminy, cele i terminarz zadań w zakresie opieki nad zabytkami służących ograniczeniu procesu ich degradacji oraz doprowadzeniu do poprawy stanu ich zachowania,
- Podjęto **działania zwiększające atrakcyjność zabytków dla potrzeb społeczeństwa, turystyki i edukacji oraz wspierania inicjatyw sprzyjających przeznaczaniu środków finansowych na opiekę nad zabytkami**. Uwzględniono rewitalizację wybranych obiektów zabytkowych gminnych w drodze remontów finansowanych ze środków gminnych oraz dofinansowanie remontów obiektów zabytkowych stanowiących własność prywatną,
- zasady udzielania dotacji na prace konserwatorskie restauratorskie lub roboty budowlane przy zabytku wpisanym do rejestru lub znajdującym się w gminnej ewidencji zabytków, prowadzone w 2022 r. określono w uchwale nr XXIX/317/21 Rady Gminy Suchy Las z dnia 28 stycznia 2021 roku podjętej na podstawie art. 81 ustawy o ochronie zabytków i opiece nad zabytkami,
- ponadto przy sporządzaniu i zmianie miejscowych planów zagospodarowania przestrzennego, studium uwarunkowań i kierunków zagospodarowania przestrzennego gminy, decyzji o warunkach zabudowy i zagospodarowania terenu, **uwzględnia się uwarunkowania ochrony zabytków**, natomiast w czasie realizacji inwestycji gminnych sprawowany jest ciągły nadzór archeologiczny.

PRZYSTĄPIENIE DO SPORZĄDZENIA Koncepcji dla

BUDYNKU „STAREJ REMIZY” W GOŁĘCZEWIE

Prace projektowe dotyczące wykonania koncepcji architektonicznej i programu funkcjonalno-użytkowego przebudowy i rozbudowy budynku „Starej Remizy” w Gołęczewie mają się zakończyć do końca pierwszego kwartału 2023 r.

Zadanie nie jest dofinansowane ze środków zewnętrznych. Koszt zleconych prac projektowych to 31.734,00 zł, a nakłady poniesione w 2022 r. wyniosły 6 346,80 zł.

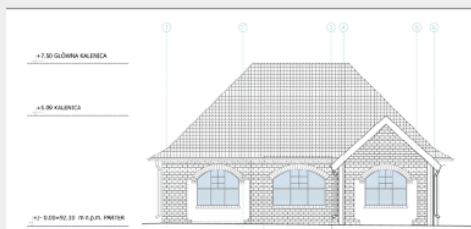

DOTACJE CELOWE NA UTRZYMANIE I UŻYTKOWANIE

OBIEKTÓW ZABYTEKOWYCH

Wspieranie finansowe właścicieli obiektów zabytkowych przy działaniach związanych z właściwym utrzymaniem i użytkowaniem obiektów jest prowadzone przez coroczne przyznanie dotacji celowych zgodnie z uchwałą Rady Gminy.

W roku 2022 ogłoszono jeden nabór wniosków. W odpowiedzi na **15 wniosków o dofinansowanie udzielono 14 dotacji na prace konserwatorskie, restauratorskie lub roboty budowlane przy zabytkach** wpisanych do rejestru zabytków lub znajdujących się w gminnej ewidencji zabytków, położonych na terenie gminy Suchy Las.

WYKAZ DOTACJI NA PRACE KONSERWATORSKIE LUB ROBOTY BUDOWLANE W ZABYTKACH ZNAJDUJĄCYCH SIĘ W GMINNEJ EWIDENCJI LUB W REJESTRZE ZABYTKÓW

Zabytek nr 2004/A

Na prace rewaloryzacyjne i modernizacyjne w zabytkowym parku w Chłudowie – remont zabytkowej lodowni (etap I) przyznano dotację w wysokości 15.000,00 zł.



Zabytek nr 2004/A

Na kontynuację rewaloryzacji parku dworskiego w Chłudowie (etap IV) przyznano dotację w wysokości 15.000,00 zł.



Zabytek GEZ nr 119

Na kapitalny remont dachu na budynku mieszkalnym wielorodzinnym (etap II) przyznano dotację w wysokości 55.660,00 zł.



Zabytek nr 2004/A

Na projekt ścieżki edukacyjnej (etap II) - projekt dla zadania inwestycyjnego pn. „Prace renowacyjne i modernizacyjne w zabytkowym parku w Chłudowie” przyznano dotację w wysokości 4.500,00 zł.



Zabytek GEZ nr 41

Na remont dachu budynku mieszkalnego – wymianę pokrycia dachowego na nową dachówkę karpiówkę przyznano dotację w wysokości 35.000,00 zł.



Zabytek nr 1863/A

Na wykonanie projektu budowlanego remontu i przebudowy budynku mieszkalnego jednorodzinnego przyznano dotację w wysokości 5.000,00 zł.

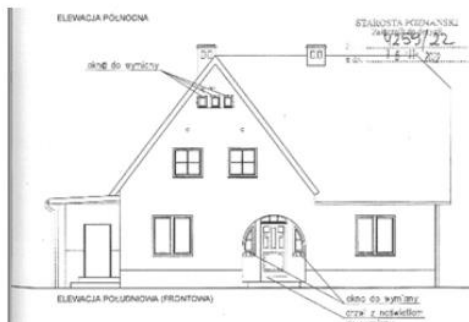

Zabytek nr 1851/A

Na naprawę i zabezpieczenie murów zewnętrznych i stropów (część zadania pn. "Remont, rozbudowa, przebudowa wraz ze zmianą sposobu użytkowania obory na budynek mieszkalny jednorodzinny") przyznano dotację w wysokości 20.000,00 zł.



Zabytek nr 1885/A

Na wymianę stolarki okiennej (część zadania pn. "Remont budynku i renowacja elewacji budynku mieszkalnego z częścią gospodarczą") przyznano dotację w wysokości 3.200,00 zł.



Zabytek nr 1871/A

Na remont i przebudowę dachu – etap II (część zadania pn. "Remont i przebudowa budynku mieszkalnego jednorodzinnego") przyznano dotację w wysokości 20.000,00 zł.



Zabytek nr 1778/A

Na budowę ścieżki o nawierzchni klinkierowej (trzeci etap realizacji zadania pn. "Budowa oraz renowacja zabytkowej ścieżki im. ojców niepodległości z rewitalizacją stawu dolnego i pośredniego") przyznano dotację w kwocie 50.000,00 zł.



Zabytek nr 1849/A

Na renowację elewacji i remont budynku mieszkalnego jednorodzinnego z przyległymi budynkami – gospodarczym i garażowym przyznano dotację w wysokości 25.000,00 zł – ostatecznie prace nie zostały wykonane, a dotacja nie została rozliczona.



Zabytek GEZ nr 141a

Na prace remontowe budynku gospodarczego polegające na uzupełnieniu spoinowania ścian budynku i wykonaniu sufitu z desek przyznano dotację w kwocie 5.000,00 zł – ostatecznie prace nie zostały wykonane, a dotacja nie została rozliczona



Zabytek nr 1890/A

Na remont kapitalny budynku dawnego „Zajazdu pod Żółtą Gwiazdą” w Gołęczewie oraz przyległej sali tanecznej (etap IV) przyznano dotację w wysokości 35.000,00 zł.



Zabytek nr 2209/A

Na remont starego kasyna wojskowego – wymianę stolarki okiennej przyznano dotację w wysokości 35.000,00 zł.



KONTYNUACJA PROGRAMU LEKCJI PODEJMujących TEMATYKĘ HISTORII REGIONU, OCHRONY I OPIEKI NAD

ZABYTKAMI

Realizowano w szkołach szereg spotkań i zajęć mających na celu edukację i wzmacnianie świadomości o historii oraz lokalnym dziedzictwie.

Działania w szkołach opisano szerzej w zakładce [Oświata](#).

W Szkole Podstawowej nr 1 im. Wojciecha Bogusławskiego w Suchym Lesie realizowano m.in.:

- BohaterON - włącz historię!,
- "Szkoła Pamięta",
- "Zapał znicz pamięci",
- wycieczkę historyczną po terenie Gminy Suchy Las,
- wizytę historyka z IPN.

W Szkole Podstawowej nr 2 im. Jana Pawła II w Suchym Lesie realizowano m.in.

- Międzynarodowy Dzień Ochrony Zabytków,
- wycieczki krajoznawcze po gminie,
- Projekt: Patroni naszych ulic,
- rozmowy na temat mogił Powstańców Wielkopolskich pochodzących z gminy.

ZBIERANIE ORAZ PUBLIKACJA MATERIAŁÓW O HISTORII GMINY

SUCHY LAS

Referat Promocji Gminy w 2022 r. podjął działania, które wpisują się w „Gminny program opieki nad zabytkami”. „Gazeta Sucholeska” jako bezpłatny miesięcznik gminy Suchy Las, spełnia szereg funkcji – począwszy od roli informacyjnej, przez kronikarską, po edukacyjną.

Na łamach gazety opisywane jest bieżące życie gminy i jej społeczności. **Swoje miejsce znajdują również materiały przybliżające historię gminy – ludzi i miejsc, upamiętniające dokonania minionych pokoleń.** W 2022 r. na łamach „Gazety Sucholeskiej”, w poszczególnych wydaniach ukazały się następujące artykuły, informacje lub ogłoszenia o szeroko pojętej tematyce historycznej.



Podgląd tematów artykułów w danym wydaniu dostępny po rozwinięciu listy.

STYCZEŃ

- W „Samorządowym przeglądzie roku” - przypomnienie inwestycji związanych z rewitalizacją Starego Baru w Chłudowie oraz dworca kolejowego w Złotnikach.
- Relacja z uroczystych obchodów rocznicy wybuchu Powstania Wielkopolskiego w miejscach pamięci – w Suchym Lesie i Biedrusku.
- Wzmianka o nieistniejącej wsi Łągiewniki i znajdującym się tam przed laty pałacu, na ruinach którego powstał Pomnik Ofiar Faszyzmu.

LUTY

- Wspomnienie wydarzenia z 1923 roku, dotyczącego otwarcia kolejki wąskotorowej z Poznania do Biedruska.

KWIECIEŃ/MAJ

- Upamiętnienie osoby Wojciecha Bogusławskiego, ojca teatru polskiego, urodzonego w Glinnie, w 265. rocznicę jego urodzin.
- Obchody dnia patrona Zespołu Szkoły w Biedrusku – 7. Pułku Strzelców Konnych Wilkp.

CZERWIEC

- Relacja z uroczystości jubileuszowej OSP Chłudowo, z okazji 100-lecia jednostki.
- Zaproszenie na cykl spotkań w Gołęczewie pt. „Historia z nocy się wyłania”, dotyczących zabytkowych budynków w miejscowości.

LIPIEC

- Artykuł dotyczący odsłonięcia ławeczki o. Mariana Żelazka, m.in. honorowego obywatela Gminy Suchy Las, na terenie zabytkowego parku należącego do o. werbistów w Chłudowie.
- Relacja z uroczystego otwarcia ścieżki „Ojców Polskiej Niepodległości i Wolności” w Biedrusku na terenie zespołu pałacowo-parkowego.
- Informacja o przyznaniu certyfikatów turystycznych m.in. pałacowi w Biedrusku oraz muzeum upamiętniającemu o. Mariana Żelazka w Chłudowie.
- Relacja z realizacji projektu w Szkole Podstawowej nr 1 w Suchym Lesie, dotyczącego popularyzacji wśród młodzieży szkoły historii lokalnej, w formie zorganizowanych wycieczek przez poszczególne miejscowości gminy.
- Artykuł dotyczący Herbowej Gry Terenowej „Podróż w czasie”, zorganizowanej na trasie Suchy Las – Biedrusko. Celem gry była promocja dziedzictwa kulturowego i historycznego gminy oraz zapoznanie uczestników ze znamienitymi postaciami, związanymi z jej terenem.

SIERPIEŃ/WRZESIEŃ

- Podsumowanie obchodów święta plonów w gminie Suchy Las, pielęgnującego polskie tradycje wsi na zakończenie zbiorów.
- Artykuł dotyczący uroczystości w Chłudowie, które odbyły się z okazji imienin i urodzin Romana Dmowskiego, jednego z ojców niepodległości, właściciela majątku w Chłudowie, który obecnie jest własnością księży werbistów.
- Relacja z obchodów rocznicy wybuchu II wojny światowej przy Pomniku Ofiar Faszyzmu w Łągiewnikach, na terenie poligonu wojskowego Biedrusko.
- Wspomnienie wojenne mieszkańca Suchego Lasu.

PAŹDZIERNIK

- Zaproszenia na uroczystości niepodległościowe w gminie.
- Relacja z Chludowskich Spotkań z Folklorem – promujących i pokazujących piękno polskich tradycji, obyczajów i folkloru.

LISTOPAD

- Zaproszenie na spotkanie autorskie oraz promocję książki pt. „Monografia cmentarza parafialnego w Chojnicy”.
- Publikacja artykułu dotyczącego wystawy w poczekalni zabytkowego dworca w Gołęczewie, na której prezentowane są dokumenty przybliżające prawie 100-letnią historię dworca, a które zostały znalezione podczas prac przygotowawczych do remontu budynku.
- Artykuł o cmentarzu w Chojnicy, historycznym miejscu na mapie gminy.
- Dzień Niepodległości w gminie – relacje z uroczystości, podczas których przypomniano wyzwoleniczą walkę narodu polskiego, w tym zasłużonych mieszkańców gminy. Uroczystości odbyły się w miejscach pamięci narodowej, kultuwjących patriotyczne korzenie lokalnej społeczności.

GRUDZIEŃ

- Relacja ze spotkania autorskiego, promującego książkę wydaną przez Gminę pt. „Monografia cmentarza parafialnego w Chojnicy”.
- Podsumowanie konkursu pn. „Wielki Test o Gminie Suchy Las”, podczas którego uczestnicy musieli zmierzyć się z pytaniami o przeszłość gminy, a także dotyczącymi jej teraźniejszości.
- Artykuł informujący o przyznaniu „Doboszy Powstania Wielkopolskiego” Marszałkowi Województwa Wielkopolskiego Markowi Woźniakowi, mieszkańcowi gminy Suchy Las oraz nauczycielowi Szkoły Podstawowej nr 1 w Suchym Lesie Ryszardowi Chruszczewskiemu – za kultywowanie pamięci o powstańcach i o zwycięskim czynie powstańczym Wielkopolan.
- Publikacja zaproszeń na uroczystości 104. rocznicy wybuchu Powstania Wielkopolskiego.

DZIAŁANIA ZREALIZOWANE PRZEZ REFERAT PROMOCJI GMINY SUCHY LAS Z ZAKRESU OCHRONY DZIEDZICTWA HISTORYCZNEGO I KULTURALNEGO GMINY W 2022 R.

Reportaże

Referat Promocji przygotował reportaże filmowe z wydarzeń i uroczystości patriotycznych, publikowane na stronie tv.sl, YouTube oraz Facebook:

- Rocznicą wybuchu II wojny światowej – uroczystość 1 września 2022 r. w Łagiewnikach,
- Obchody 104. Rocznicy Odzyskania przez Polskę Niepodległości w miejscach pamięci w Biedrusku, Chludowie i Gołęczewie – 11 listopada 2022 r.,
- Obchody Narodowego Dnia Zwycięskiego Powstania Wielkopolskiego w Suchym Lesie – 27 grudnia 2022 r.

Turystyczne PLOTki

W ramach współpracy z Poznańską Lokalną Organizacją Turystyczną informacje o zabytkach, miejscach pamięci itp. zostały wykorzystane w cyklu artykułów pn. „Turystyczne PLOTki”. Cykl ukazuje się w informatorach i na stronach www powiatu poznańskiego, gmin powiatu poznańskiego, w Naszym Głosie Poznańskim oraz na stronie PLOT. W cyklu nawiązano do obiektów z gminy Suchy Las:

- „Zabytki techniki”, 02.2022 – wieża ciśnieniowa w Biedrusku, Gołęczewo – wieś wzorcowa, Łysy Młyn,
- „O drzewach” 04.2022 – Łysy Młyn, Dęby Marianowskie,
- „Rezydencje”, 05.2022 – pałac w Chludowie, pałac w Biedrusku,
- „Przeszłość na planie”, 12.2022 – zabudowa Biedruska.

Informowanie i media społecznościowe

Informowano także o uroczystościach, informacjach związanych z zabytkami i miejscami pamięci publikowane w mediach społecznościowych gminy – Facebooku i Instagramie.

Ponadto działa grupa na Facebooku „800 lat historii”, na której publikowane są i udostępniane informacje, zdjęcia oraz dokumenty związane z historią gminy, w tym o zabytkach.

Weekendownik

Wydano przewodnik pieszo-rowerowy „Weekendownik” – w celu wydania przewodnika nawiązana została współpraca z blogerką turystyczną Aleksandrą Warczyńską, która opisała **7 tras pieszych i rowerowych, poprowadzonych przez najciekawsze miejsca gminy Suchy Las**.

Trasy zostały wyznaczone tak, aby turysta odwiedził większość zabytków i chronionych miejsc zielonych, znajdujących się na terenie gminy. Wydawnictwo wzbogacone zostało mapami oraz zdjęciami. Wydanych zostało 1.500 egzemplarzy, dystrybuowanych podczas imprez gminnych, w Urzędzie Gminy, CKiBP, Punktach Informacji Turystycznej w Poznaniu oraz na targach turystycznych w Poznaniu. Wersja elektroniczna dostępna jest na stronie www.suchylas.pl.

Herbowa Gra Rowerowa

12 czerwca 2022 r. zorganizowana została Herbowa Gra Rowerowa. Uczestnicy gry mieli za zadanie przejechać trasę z Suchego Lasu do Biedruska przez poligon, zatrzymując się w takich miejscach, jak: Glinno, Łagiewniki, Chojnica, Biedrusko – kasyno oficerskie i pałac.

Gra miała fabułę historyczną i miała na celu zapoznanie uczestników z dziedzictwem historycznym i kulturowym gminy. W grze wzięło udział ponad 100 osób – zarówno dorośli, jak i dzieci.

PRACE PORZĄDKOWE I ZABEZPIEZAJĄCE NA TERENIE NIECZYNNYCH CMENTARZY ORAZ MIEJSC PAMIĘCI NARODOWEJ ZLOKALIZOWANYCH NA GRUNTACH GMINY SUCHY LAS

Na nieczynnych cmentarzach oraz miejscach pamięci narodowej, zlokalizowanych na gruntach gminnych podjęto działania zmierzające do **oczyszczenia z odpadów i samosiewów**.

Na cmentarzu ewangelickim w Gołęczewie przy ul. Dworcowej wykonano prace porządkowe poprzez koszenie terenu cmentarza o powierzchni 2.500 m², z **częstotliwością 8 razy w roku**. Koszt rocznego utrzymania wyniósł 3.500,00 zł brutto.



POZOSTAŁE DZIAŁANIA

Nadzór inwestycji stanowiących zagrożenie dla zabytków archeologicznych

Prowadzono ciągły nadzór dla inwestycji pn.: „Budowa kanalizacji sanitarnej wraz z drogami w miejscowości Gołęczewo i Zielątkowo”.

Poniesiony koszt to 4.200,00 zł.

Aktualizacja Gminnego Planu Ochrony Zabytków na wypadek konfliktu zbrojnego i sytuacji kryzysowych

Zgodnie z wymogiem ustawowym dokonano corocznej aktualizacji Planu Ochrony Zabytków na wypadek konfliktu zbrojnego i sytuacji kryzysowych.

Aktualizacja Gminnej Ewidencji Zabytków

W roku 2022 zaktualizowano Gminną Ewidencję Zabytków.

PROMOCJA GMINY

Działania promocyjne Gminy odbywają się na wielu płaszczyznach. Referat Promocji organizował i współorganizował szereg imprez kulturalnych, sportowych, turystycznych i patriotycznych, których wykaz publikowany jest w takich działach jak Działalność kulturalna, Kultura fizyczna i turystyka i Współpraca z jednostkami pomocniczymi. Działalność promocyjna prowadzona była również podczas imprez takich jak Globasket 2022, Breaking School Battle, Dni Pracy Organicznej czy Maltańskiego Koncertu Charytatywnego.

W 2022 r. Urząd Gminy wydał publikację książkową „Monografia cmentarza w Chojnicy” oraz przewodnik turystyczny „Weekendownik”, dystrybuowany w punktach informacji turystycznej prowadzonych przez Poznańską Lokalną Organizację Turystyczną.



Do zakresu działań promocyjnych należy również współpraca z gminami partnerskimi, w tym organizowane corocznie zimowe i letnie międzynarodowe wymiany młodzieży. Szerzej opisano tę działalność w dziale Związki, stowarzyszenia i gminy partnerskie.

Jednym z głównych narzędzi promocji Gminy Suchy Las jest strona internetowa suchylas.pl. To miejsce, w którym zarówno mieszkańcy, przedsiębiorcy jak i lokalni działacze znajdą szereg ważnych informacji i aktualności. W 2022 r. na stronie internetowej Gminy Suchy Las zamieszczano aktualności i komunikaty oraz liczne zaproszenia na wydarzenia organizowane przez gminę, sołectwa i osiedla oraz organizacje pozarządowe.

STATYSTYKI GMINNEJ STRONY INTERNETOWEJ W 2022 R.:

- 298 dodanych artykułów,
- 203.230 odsłon strony,
- 72.229 użytkowników odwiedzających stronę.

Na stronie internetowej gminy w 2022 r. funkcjonowała także intuicyjna i przyjazna w obsłudze [Strefa Usług Elektronicznych](#). Za jej pośrednictwem, bez wychodzenia z domu można było składać w elektronicznej formie wnioski oraz formularze, dotyczące m.in. deklaracji podatku od nieruchomości oraz wysokości opłaty za gospodarowanie odpadami. Łącznie Strefę Usług Elektronicznych w 2022 r. odwiedziło 19.169 użytkowników. Ponadto w 2022 r. za pośrednictwem platformy ePUAP:

- otrzymano 2.830 pism,
- wysłano 1.189 pism.

Potwierdzono 775 profili zaufanych.

Dodatkowo gmina prowadziła gminny profil w serwisie społecznościowym Facebook [Gmina Suchy Las](#). Na profilu FB zamieszczano materiały informacyjne poświęcone działalności samorządu oraz jego jednostek organizacyjnych (m.in. szkół, gminnych spółek itp.), jak i treści promocyjne np. fotorelacje z wydarzeń czy materiały filmowe. Gminny profil serwisu społecznościowego Facebook to dla wielu mieszkańców bardzo ważne i podstawowe źródło informacji o bieżącej pracy, wydarzeniach oraz planach gminnego samorządu i jednostek organizacyjnych. Informacje publikowane tam, trafiają do tysięcy mieszkańców gminy oraz wielu innych internautów. Dodatkowo facebook służy jako platforma służąca wymianie informacji pomiędzy mieszkańcami, a urzędem.

STATYSTYKI GMINNEGO PROFILU FACEBOOK W 2022 R.:

- 468 dodanych postów,
- 107.804 zasięg profilu rocznie.

POLITYKA INFORMACYJNA GMINY

Jednym z zadań bieżących jednostki samorządowej jest prowadzenie polityki informacyjnej, polegającej na komunikowaniu się z mieszkańcami oraz odbiorcą zewnętrznym, co jest podstawą sprawnego i efektywnego funkcjonowania samorządu lokalnego.

Za prowadzenie polityki informacyjnej Gminy Suchy Las odpowiedzialny jest Referat Promocji Gminy w Urzędzie Gminy w oparciu o przepisy prawa, tj. na podstawie ustawy z dnia 8 marca 1990 r. o samorządzie gminnym (Dz.U. z 2023 r. poz. 40 z późn. zm.) oraz Zarządzenia nr 68/2017 Wójta Gminy Suchy Las z dnia 24 maja 2017 r. w sprawie Polityki Informacyjnej Gminy Suchy Las.

Przyjęte założenia polityki informacyjnej uwzględniają wzajemność informacji, jej przepływu i rozpowszechniania. Wpisują się one w założenia celów operacyjnych i strategicznych obowiązującej Strategii Rozwoju Gminy Suchy Las.

Polityka informacyjna gminy Suchy Las realizowana jest m.in. poprzez pismo samorządowe pn. „Gazeta Sucholeska”. W 2022 r. przy „Gazecie Sucholeskiej”, której wydawcą jest Gmina Suchy Las, działał zespół redakcyjny w składzie: Barbara Stachowiak, Joanna Nowak, Paweł Andrzejewski, Krzysztof Antkowiak, Andrzej Ogórkiewicz.

Za redagowanie i dystrybucję pisma samorządowego Gminy Suchy Las, wydawanego przez Gminę odpowiedzialny był Referat Promocji Gminy. W minionym roku ukazało się 10 wydań „Gazety Sucholeskiej”. Każde wydanie zawierające 40 stron drukowane było w nakładzie 4.700 egzemplarzy.

Koszty: druku, składu oraz kolportażu „Gazety Sucholeskiej” wyniosły: 103.204,51 zł i zostały zrekompensowane w 45% z wpływów z reklam, które stanowią dochód Gminy (46.902,16 zł).

W Gazecie Sucholeskiej publikowane były informacje, relacje z istotnych wydarzeń w życiu Gminy, ogłoszenia samorządowe, kulturalne, historyczne, społeczne, oświatowe, sportowe oraz biznesowe. Oprócz tego dwa wydania zostały wzbogacone o informator dla obywateli Ukrainy oraz program Dni Gminy Suchy Las.

Gazeta dystrybuowana była do wszystkich miejscowości na terenie gminy oraz do Radojewa i Moraska w Poznaniu. Ponadto Gazeta Sucholeska wysyłana była do: gmin partnerskich, bibliotek na terenie całego kraju – jako egzemplarz obowiązkowy, urzędów gmin sąsiadujących z Gminą Suchy Las, urzędów i jednostek im podległych z siedzibą w Poznaniu (m.in. Urząd Marszałkowski Województwa Wielkopolskiego, Wielkopolski Urząd Wojewódzki w Poznaniu, Starostwo Powiatowe w Poznaniu, Zarząd Dróg Powiatowych w Poznaniu czy Urząd Miasta Poznania), a także organizacji i spółek, w których działa Gmina Suchy Las, np. Metropolia Poznań, Aquanet S.A., Poznańska Lokalna Organizacja Turystyczna oraz do regionalnych mediów. Każdy numer Gazety przed wydaniem drukowanej wersji dostępny był na portalu Gminy Suchy Las oraz FB Gminy.

Rok 2022 dla „Gazety Sucholeskiej” był rokiem jubileuszowym. Gazeta obchodziła 30 lat istnienia. Z tej okazji podczas XLI sesji Rady Gminy Suchy Las miała miejsce uroczysta laudacja. Jubileusz gazety został podkreślony okolicznościową wystawą, którą można było oglądać w CKIBP w Suchym Lesie oraz w Starym Barze w Chludowie.

Polityka informacyjna Gminy realizowana była nie tylko poprzez własne wydawnictwo jakim jest „Gazeta Sucholeska”, ale także dzięki aktywnemu kontaktowi z mediami ogólnopolskimi i lokalnymi. W ubiegłym roku kontynuowana była współpraca z prywatnymi wydawcami pism: „Sucholeski Magazyn Mieszkańców Gminy” oraz „Twój Tydzień Wielkopolski”, która polegała na publikacji we wskazanych tytułach ważnych informacji dla mieszkańców, zapowiedzi wydarzeń czy ogłoszeń urzędowych. Ponadto okazjonalnie zlecana była w mediach regionalnych i ogólnopolskich publikacja / emisja materiałów promujących wydarzenia odbywające się na terenie Gminy. Kontynuowana była także współpraca z firmą People Photo Gallery, realizującą reportaże informacyjne.

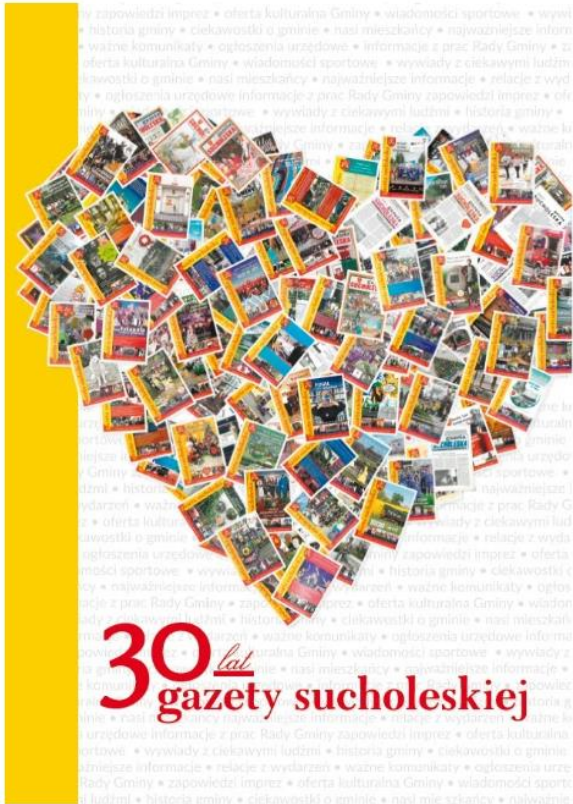

W 2022 r. funkcjonował System Powiadamiania SMS. System Powiadamiania SMS jest bezpłatnym kanałem przekazu informacji skierowanym do mieszkańców Gminy Suchy Las. Ci mieszkańcy, którzy pobrali aplikację otrzymywali w 2022 r. ostrzeżenia pogodowe, komunikaty o zagrożeniach oraz komunikaty urzędowe lub zapowiedzi wydarzeń kulturalnych i sportowych. **W 2022 r. za pośrednictwem aplikacji wysłano 12 komunikatów skierowanych do 2.806 użytkowników.**

PROMOCJA GOSPODARCZA GMINY SUCHY LAS

Działania promocyjne w ramach zadania pn. "Promocja Gospodarcza Gminy Suchy Las" realizowała Lokalna Agencja Rozwoju Gospodarczego Gminy Suchy Las Sp. z o.o.

SPOTKANIA BRANŻOWE

Spółka uczestniczyła w spotkaniach mających na celu **promowanie wśród podmiotów gospodarczych niskich stawek od środków transportowych**.

Spotkanie branżowe odbyło się 12 maja w Lubaniu i zorganizowane było przez redakcję miesięczników TSL Biznes i Truck&Van. W jego trakcie zaprezentowano ofertę LARG sp. z o.o., przeprowadzono rozmowy z potencjalnymi klientami oraz wymieniono się doświadczeniami z osobami reprezentującymi środowisko transportowe.

ARTYKUŁ W INFORMATORZE SPOTKAŃ

TRANSPORTOWYCH WIOSNA 2022

Ofertę LARG sp. z o.o. przedstawiono w formie artykułu zamieszczonego w **Informatorze Spotkań Transportowych Wiosna 2022**, który przez organizatora był dystrybuowany wśród uczestników i gości wszystkich spotkań organizowanych w ramach edycji Wiosna 2022, które odbywały się w innych miejscowościach tj. Katowicach, Wrocławiu, Warszawie i Krakowie.



MIĘDZYNARODOWE TARGI TRANSPORTU I LOGISTYKI

W dniach 07-09 listopada spółka reprezentowała Gminę Suchy Las na Międzynarodowych Targach Transportu i Logistyki, które odbywały się w halach wystawienniczych EXPO XXI w Warszawie.

Targi zgromadziły około 300 wystawców i kilka tysięcy odwiedzających. Spółka promowała korzyści płynące z rejestracji pojazdów na terenie gminy, w kontekście niskich podatków od środków transportowych. Podkreślano kompleksowe podejście do potencjalnych klientów, wyrażone wsparciem w postaci oferty Wirtualnego Biura Larg Office.

TOWARZYSTWA LEASINGOWE

Spółka zawarła stałe umowy o współpracy z Towarzystwami Leasingowymi ING Lease (Polska) oraz Santander Leasing S.A. Na mocy przedmiotowych umów **Towarzystwa zobowiązały się do podejmowania działań wśród swoich klientów promujących wybór miejsca rejestracji pojazdów za pośrednictwem oddziału w Urzędzie Gminy Suchy Las**, w zamian za co wypłacona została przez Larg premia z tytułu faktycznie dokonanych i rozliczonych (potwierdzonych przez Gminę Suchy Las) rejestracji. Dodatkowo umowy zobowiązują Towarzystwa Leasingowe do dystrybucji wśród klientów dokonujących rejestracji na terenie Gminy Suchy Las, naklejek na burty samochodów, które **promują niskie stawki podatkowe w Gminie**. Naklejki zostały zakupione z budżetu dedykowanego na działania promocyjne i przekazane już do dystrybucji Towarzystwom Leasingowym.



4

ZADANIA ZLECONE

ZADANIA ZLECONE

Zadania zleczone gminie to te, które państwo lub inne jednostki samorządu terytorialnego przekazały gminie w drodze ustawy lub na podstawie porozumienia. Na realizację zadań zleconych gmina otrzymuje środki finansowe od zlecającego w formie subwencji lub dotacji w wysokości koniecznej do wykonania tych zadań. Do podstawowych zadań zleconych realizowanych przez Gminę Suchy Las zaliczyć należy:

- zadania zleczone z zakresu administracji rządowej związane z ewidencją działalności gospodarczej,
- zadania zleczone z zakresu administracji rządowej związane z ewidencją ludności,
- zadania zleczone z zakresu administracji rządowej w zakresie należącym do kierownika Urzędu Stanu Cywilnego wynikające z ustawy - Prawo o aktach stanu cywilnego,
- zadania zleczone z zakresu administracji rządowej z zakresu zabezpieczenia społecznego.

CENTRALNA EWIDENCJA I INFORMACJA O DZIAŁALNOŚCI GOSPODARCZEJ

Realizacja zadań z zakresu ewidencji działalności gospodarczej w 2022 r.

Rodzaj zadania zleconego	Liczba czynności
CEIDG-liczba wniosków łącznie	781
w tym: założenie	78
zmiana we wpisie	360
zawieszenie	146
wznowienie	68
zakończenie	129
W tym CEIDG-liczba wniosków spoza gminy	435
zaświadczenia o działalności gospodarczej	6

EWIDENCJA LUDNOŚCI I DOWODY OSOBISTE

Realizacja zadań z zakresu spraw meldunkowych w 2022 r.

Rodzaj zadania zleconego	Liczba czynności
Zameldowania, wymeldowania, zgłoszenia wyjazdu na pobyt czasowy i stały. Zgłoszenia powrotu z pobytu czasowego	810
Usuwanie niezgodności	322
Wydawanie decyzji w sprawach meldunkowych	19
Nadanie numer PESEL i zmiana numeru PESEL	151
Udostępnianie danych	
Udostępnianie danych z rejestru mieszkańców (RM) oraz rejestru zamieszkania cudzoziemców (RZC) oraz udostępnienie danych z Rejestru Dowodów Osobistych oraz dokumentacji związanej z dowodami osobistymi	221
Wydawanie zaświadczeń zawierających pełny wykaz danych osoby, której wniosek dotyczy, z rejestru mieszkańców (RM) oraz rejestru zamieszkania cudzoziemców (RZC) oraz wydawanie zaświadczeń z RDO zawierających pełny wykaz danych osoby, której wniosek dotyczy	197
Wydawanie decyzji o odmowie udostępnienia danych osobowych oraz wydawanie decyzji o odmowie udostępnienia danych osobowych z RDO	8
Dowody Osobiste	
Wydawanie dowodów osobistych	2 351
Wydawanie dowodów osobistych poza urzędem	0
Przyjmowanie zgłoszeń o utracie lub uszkodzeniu dowodu osobistego	164
Wydawanie decyzji w sprawach dowodów osobistych	0
Unieważnianie dowodu osobistego w Rejestrze Dowodów Osobistych (RDO)	367

REJESTRACJA STANU CYWILNEGO

Realizacja zadań z zakresu spraw cywilnych w 2022 r.

Rodzaj zadania zleconego	Liczba czynności
Sporządzanie aktów stanu cywilnego (urodzenia, małżeństwa, zgony) - tryb zwykły i tryb szczególny	173
Czynności materialno-techniczne z zakresu rejestracji stanu cywilnego nieskutkujące sporządzeniem aktu stanu cywilnego	35
Wydawanie odpisów aktów stanu cywilnego (skróconych, zupełnych, na drukach wielojęzycznych)	1 754
Wydawanie zaświadczeń, zezwoleń oraz przyjmowanie oświadczeń	174
Sporządzanie wzmianek dodatkowych w aktach stanu cywilnego	150
Sporządzanie przypisków w aktach stanu cywilnego	534
Migracja aktów do Rejestru Stanu Cywilnego	249
Wydawanie decyzji w sprawie imion i nazwisk	15

SPRAWY SPOŁECZNE

Realizacja zadań z zakresu pomocy społecznej w 2022 r.

Rodzaj zadania zleconego	Liczba czynności
Prowadzenie postępowań w sprawie przyznania świadczeń rodzinnych	445
Prowadzenie postępowań w sprawie świadczeń z funduszu alimentacyjnego	42
Prowadzenie postępowań wobec dłużników alimentacyjnych	73
Prowadzenie postępowań w sprawie przyznania dodatku osłonowego	811
Prowadzenie postępowań w sprawie przyznania dodatku węglowego	983
Prowadzenie postępowań w sprawie przyznania dodatku dla gospodarstw domowych	544
Prowadzenie postępowań w sprawie przyznania dodatku elektrycznego	17
Prowadzenie postępowań w sprawie przyznania jednorazowego świadczenia pieniężnego dla obywateli Ukrainy	465
Zapewnienie posiłku dla dzieci i młodzieży w przedszkolach i szkołach	188 dzieci (151 dzieci w szkołach, 37 w przedszkolu)
Bezpłatna pomoc psychologiczna dla obywateli Ukrainy	12 osób
Świadczenia rodzinne przyznane obywatelom Ukrainy	33
Wyplata świadczenia wychowawczego przyznanego decyzjami wydanymi do 31 grudnia 2021 r.	2 824

Zadania zlecone z zakresu administracji rządowej z zakresu zabezpieczenia społecznego szczegółowo przedstawiono w zakładce [Pomoc społeczna](#).



5

**WSPIERANIE I UPOWSZECHNIANIE
IDEI SAMORZĄDOWEJ**

WSPÓŁPRACA Z JEDNOSTKAMI POMOCNICZYMI

WSPÓŁPRACA Z ORGANAMI JEDNOSTEK POMOCNICZYCH

Współpraca z organami jednostek pomocniczych Gminy odbywa się na bieżąco. Jest ona prowadzona przez pracowników Urzędu Gminy realizujących tzw. zadania lokalne na dany rok, wynikające z Programu Pobudzenia Aktywności Obywatelskiej, w zakresie organizacyjnym przez Sekretarza Gminy, w zakresie finansowym przez Skarbnika Gminy. Ponadto, co do zasady odbywają się cykliczne spotkania Wójta Gminy z sołtysami i przewodniczącymi zarządów osiedli.

Niestety, w 2022 r. z powodu sytuacji epidemicznej związanej z COVID-19 nie odbyło się takie spotkanie. Podczas takich spotkań omawiano w szczególności bieżącą realizację tzw. zadań lokalnych (w tym sposób ich przygotowania i rozliczania), zasady korzystania ze świetlic wiejskich i osiedlowych oraz sprawy bieżące. W 2023 r. takie spotkanie odbyło się w dniu 13 marca.

Ponadto, zgodnie ze Statutem Gminy Suchy Las przewodniczący zarządów osiedli oraz sołtysi uczestniczą w comiesięcznych sesjach Rady Gminy Suchy Las.

Przewodniczący zarządów osiedli oraz sołtysi w Gminie Suchy Las w 2022 r.

Tytuł	Sołtys/Przewodniczący
Przewodniczący Zarządu Osiedla Biedrusko	Radosław Banaszak
Sołtys Wsi Chłudowo	Halina Gramsch
Sołtys Wsi Gołęczewo	Katarzyna Kachel
Sołtys Wsi Jelonek	Andrzej Bartkowiak
Przewodniczący Zarządu Osiedla Grzybowego	Jarosław Dudkiewicz
Przewodnicząca Zarządu Osiedla Suchy Las	Sylwia Szenk
Przewodnicząca Zarządu Osiedla Suchy Las Wschód	Anna Ankiewicz
Sołtys Wsi Zielątkowo	Wiesława Rodowska
Sołtys Wsi Złotkowo	Sylwia Sawińska
Przewodniczący Zarządu Osiedla Złotniki Osiedle	Grzegorz Słowiński
Sołtys Wsi Złotniki Wieś	Ewa Korek



DZIAŁANIA NA RZECZ INTEGRACJI LOKALNEJ MIESZKAŃCÓW

Działania wspomagające lokalną integrację mieszkańców wykonywane są przede wszystkim w ramach Programu pobudzania aktywności obywatelskiej – w wyniku realizacji tzw. zadań lokalnych przez organy jednostek pomocniczych gminy - osiedla i sołectwa. Wszystkie jednostki pomocnicze zaplanowały na 2022 r. środki na działania integracyjne mieszkańców. W ramach działań integracyjnych są realizowane m.in. wspólne akcje sprzątania świata, festyny z okazji Dnia Dziecka, Parafiada, Dożynki, spotkania patriotyczne z okazji Święta 11 Listopada, wyjazdowe warsztaty szkoleniowe czy spotkania mikołajkowe i wigilie. Najwięcej imprez udało zrealizować się okresie letnim i wczesno jesiennym.



OSIEDLE BIEDRUSKO

Zarząd Osiedla Biedrusko przeprowadził w roku 2022 następujące (ważniejsze) imprezy integracyjne:

- 6 marca spotkanie z okazji Dnia Kobiet w Pałacu Biedrusko,
- 23 kwietnia – sprzątanie Biedruska,
- 1 czerwca – Dzień Dziecka przy Domu Osiedlowym w Biedrusku,
- 12 czerwca – współudział w imprezie Herbowa Gra Rowerowa „Podróż w czasie”,
- 3 września – Piknik Rodzinny „we wsi Biedrusko”.



PIKNIK RODZINNY
„we Wsi Biedrusko”
3 września Dom Osiedlowy w Biedrusku
ul. Zjednoczenia 4

g. 14:00-18:00 **BIAŁE MIASTECZKO**

g. 15:00 OFICJALNE ROZPOCZĘCIE PIKNIKU !

g. 15:00-19:00 **WYSTĘPY ARTYSTYCZNE I SPORTOWE,
KONKURSY Z NAGRODAMI,
WYSTĘP GWIAZDY WIECZORU !**

g. 19:00-23:00 **INTEGRACYJNA ZABAWA TANECZNA
POD GWIAZDAMI**

PONADTO:
STREFA DZIECĘCA, ATRAKCJE DLA MŁODZIEŻY I DOROSŁYCH,
POKAZ STATYCZNY SPRZĘTU STRAŻACKIEGO I WOJSKOWEGO,
STREFA GASTRONOMICZNA

Serdecznie zapraszają:
Zarząd osiedla **BIEDRUSKO**
Suchy Las

OPRACOWAŁ
Grafika

Zarząd Osiedla Biedrusko
zaprasza
Panie do wspólnego świętowania
Dnia Kobiet
w dniu 6 marca o godz. 16:00
w Pałacu Biedrusko

Zarząd osiedla
BIEDRUSKO

SOŁECTWO CHLUDOWO

- 5 czerwca – festyn z okazji Dnia Dziecka przy ul. Rynek,
- 19 sierpnia – Międzynarodowy Przegląd Folkloru INTEGRACJE,
- 3 września – Dożynki gminno-parafialne,
- 27 grudnia – II Śpiewanki Patriotyczne w Starym Barze.





SOŁECTWO GOŁĘCZEWO

- 5 marca – Dzień Kobiet z profesjonalnymi braffitterkami,
- 23 kwietnia – sprzątanie Gołęczewa,
- 4 czerwca – festyn z okazji Dnia Dziecka przy remizie OSP, współorganizowany przez Radę Rodziców filii w Gołęczewie,
- 11 listopada - obchody Dnia Niepodległości,
- 17 grudnia – Kolędowania przy figurze NMP.



SOŁECTWO JELONEK

- 10 września – IX Wiejska Biesiada Jelonkowska,
- w 2022 r. wiele imprez i inicjatyw integracyjnych zorganizowanych było we współpracy z Osiedlem Grzybowym ze względu na bliskie sąsiedztwo obu jednostek, m.in. Dzień Dziecka, impreza Andrzejkowa, spotkanie sylwestrowe. Powstała też nieformalna grupa Baby z Jelonka, która również włączyła się w integrację mieszkańców sołectwa, organizując różne warsztaty dla mieszkańców, np. warsztaty prozdrowotne z aloesem, warsztaty plastyczne, ogrodnicze, serowarskie, sekrety produkcji i wędzenia serów i wędlin czy kulinarne.



**SYLWESTER
2023**

ZAPRASZAMY MIESZKAŃCÓW I
SĄSIADÓW JELONKA

DOMÓWKA JELONEK WRAZ Z SOŁTYSEM

!!! IMPREZA BEZ OPŁAT, BEZ ZAPISÓW, BEZ DRESS CODE !!!

ZAPEWNIAMY:
OGNIKO,
MUZYKĘ,
CIEPŁE NAPOJE...
RESZTA W WASZYCH RĘKACH

31.12.2022
GODZ 21:00
SOSNOWA 20,
INFO 602 645 995

DOBROWOLNA ZBIÓRKA "POMOC DLA AGNIESZKI"

plenerowe
ANDRZEJKI
na Grzybowym

30 listopada godz. 20
ogród na ul. Sosnowej 20 (naprzeciwko boiska)

Integracyjne spotkanie dla młodych i starszych!

ognisko,
kielbaski,
łanie wosku,
muzyka!

Zapraszamy!

Zarząd osiedla grzybowego i sołectwo Jelonek

Mile widziane własne wypieki i coś do picia!





OSIEDLE GRZYBOWE

- 2 kwietnia – teatryk dla dzieci "Eliksir mądrości" w świetlicy oraz integracja z gośćmi z Ukrainy,
- 11 czerwca – festyn „Wśród przyjaciół”, kończący obchody 25-lecia Osiedla Grzybowego,
- 3 września – kino plenerowe,
- 26 listopada – ubieranie choinki na Osiedlu Grzybowym,
- 10 grudnia – Wigilia Osiedla Grzybowego.

Oprócz imprez Zarząd Osiedla cyklicznie organizował zajęcia na świeżym powietrzu oraz w świetlicy: Salsation, tai-chi, naukę szachów, zajęcia fitness, jogę i inne.



OSIEDLE SUCHY LAS

- 30 stycznia – WOŚP – światełko do nieba,
- 5 marca - Dzień Kobiet w Fit Athletica Suchy Las,
- 23 kwietnia – Dzień Ziemi,
- 4 czerwca – festyn z okazji Dnia Dziecka na placu im. Zająca Poziomki,
- 5 listopada – Sucholeski Maraton Salsation,
- Mikołajki – przedstawienie teatryku Mozaika „Nad Betlejem jeszcze gwiazda świeciła”, współorganizowane z Osiedlem Suchy Las Wschód,
- 3 grudnia – Ognisko z Mikołajem na Terenie Aktywnej Edukacji i Sportu, organizowane wspólnie z Osiedlem Suchy Las Wschód,
- 10 grudnia – Sucholeska Noelka współorganizowana z CKiBP oraz Osiedlem Suchy Las Wschód,
- 104. rocznica wybuchu Powstania Wielkopolskiego – 27 grudnia.

Oprócz imprez Zarząd Osiedla cyklicznie organizował zajęcia na świeżym powietrzu: Salsation, naukę jazdy na rolkach, zajęcia fitness, jogę.





OSIEDLE SUCHY LAS - WSCHÓD

Najważniejsze ubiegłoroczne zadania lokalne na terenie osiedla Suchy Las Wschód to budowa pierwszego etapu placu zabaw przy ul. Fortecznej, dalszy rozwój Terenu Aktywnej Edukacji i Sportu poprzez zakup i montaż kolejnych zabawek : pajęczarki i zabawki edukacyjnej typu bębenki. Wykonano na terenie osiedla wiele nasadzeń drzew , krzewów i kwiatów za kwotę 20 tys zł. Oprócz imprez Zarząd Osiedla cyklicznie organizował zajęcia na świeżym powietrzu – spacerory nordic walking, jogę.

Najważniejsze imprezy integracyjne:

- Mikołajki – przedstawienie teatryku Mozaika „Nad Betlejem jeszcze gwiazda świeciła”, współorganizowane z Osiedlem Suchy Las,
- 3 grudnia – Ognisko z Mikołajem na Terenie Aktywnej Edukacji i Sportu, organizowane wspólnie z Osiedlem Suchy Las,
- 10 grudnia – Sucholeska Noelka współorganizowana z CKiBP oraz Osiedlem Suchy Las.



SOŁECTWO ZIELĄTKOWO

- 4 czerwca – festyn z okazji Dnia Dziecka,
- 24 września – Pożegnanie lata w Zielątkowie – festyn charytatywny dla Gabryśia,
- 2 października – XXIII Festyn Rodzinny – Rajd Rowerowy im. Leszka Roszczyka „Pieczone Pyra”.



POŻEGNANIE LATA W ZIELĄTKOWIE
GRAMY WSZYSCY DLA GABRYŚIA I RATUJEMY JEGO WZROK

24 WRZESIEŃ 2022 BOISKO W ZIELĄTKOWIE UL. SPORTOWA

PLAN IMPREZY:

15:00 – 20:00

- TURNIEJ PIKI NOŻNEJ
- WYSTĘP ZESPOŁU PIĘŚNI I TAŃCA CHŁODOWIANIE
- PARADA I POKAZ WISZÓW BOJOWYCH STRAŻY POŻARNEJ
- ATYKACJE DLA NAJMŁODSZYCH
- DMUCHALNICE
- KONKURSY I ZABAWY Z ANIMATORAMI
- SŁODKIE PODCZESTUNKI, WATA CUKROWA I POPCORN

20:00 – 2:00

- ZABAWA TANIECZNA
- SUPER MUZYKA
- GILL I PIWO
- LICYTACJA DLA GABRYŚIA

Suchy Las

groszek

LOK LNI

KŁOW ZIELĄTKOWO, OŚP ZIELĄTKOWO
 SOLTYS WSI ZIELĄTKOWO Z RADĄ SOLECKĄ
 ZAPRASZAJĄ DO ZIELĄTKOWA

4 GRUDNIA, G. 14.00, przed remizą
 - spotkanie dzieci z Mikołajem
 i rodzinne ubieranie choinki

17 GRUDNIA, G. 17.00, przed remizą
 wigilijne dzielenie się opłatkiem,
 poczęstunek przy choince na zewnątrz
 (ubieramy się ciepło).

SOŁECTWO ZŁOTKOWO

- 30 stycznia – WOŚP,
- 5 marca – Dzień Kobiet w świetlicy,
- sprzątanie Złotkowa i sadzenie niezapominajek,
- Festyn rodzinny,
- zakończenie lata,
- Mikołaja.



ZŁOTNIKI - WIEŚ

- 27 sierpnia - wyjazd integracyjny do Szczecina,
- 24 listopada – przedstawienie dla dzieci „Anaruk chłopiec z Grenlandii”.

Sołectwo zorganizowało również sprzątanie świata, ognisko na rozpoczęcie wakacji i Mikołajki.



REALIZACJA PROGRAMU POBUDZANIA AKTYWNOŚCI OBYWATELSKIEJ

Wszystkie 11 gminnych jednostek pomocniczych - sołectw i osiedli zaplanowało w 2022 r. środki na realizację zadań lokalnych w ramach Programu Pobudzania Aktywności Obywatelskiej (uchwała nr VII/72/15 Rady Gminy Suchy Las z dnia 28 maja 2015 r. z późn. zm.) **Zadania w ramach tego Programu udało się zrealizować na poziomie 89,26%.**

Wykonanie programu Pobudzania Aktywności w 2022 r.

Sołectwo/Osiedle	Przyznane środki w 2022 r.	Wykonane środki w 2022 r.	Wykonanie %
Osiedle Biedrusko	110 392,00 zł	101 044,77 zł	91,53%
Sołectwo Chłudowo	72 429,42 zł	65 711,12 zł	90,72%
Sołectwo Gołęczewo	55 272,00 zł	49 120,22 zł	88,87%
Sołectwo Jelonek	67 544,00 zł	61 032,53 zł	90,36%
Osiedle Grzybowe	72 087,00 zł	69 338,74 zł	96,19%
Osiedle Suchy Las	196 177,32 zł	182 383,85 zł	92,97%
Osiedle Suchy Las Wschód	109 760,00 zł	102 177,90 zł	93,09%
Sołectwo Zielątkowo	53 079,21 zł	39 419,15 zł	74,26%
Sołectwo Złotkowo	25 300,00 zł	23 422,23 zł	92,58%
Osiedle Złotniki - Osiedle	238 976,00 zł	228 869,61 zł	95,77%
Sołectwo Złotniki -Wieś	27 188,00 zł	20 543,15 zł	75,56%

Realizacja Programu Pobudzania Aktywności w 2022 r.

Sołectwo/Osiedle	Nazwa zadania	Wykonanie w 2022 r.
Osiedle Biedrusko	Dofinansowanie Klubu HDK PCK Błękitna Kropelka -zakup nagród rzeczowych oraz wyposażenia niezbędnego do promocji projektów	10 000,00 zł
	Imprezy dla mieszkańców	22 534,97 zł
	Zakup dodatkowych ławek parkowych	2 151,27 zł
	Zakup dodatkowych koszy na śmieci i koszy na psie odchody	3 357,90 zł
	Wybudowanie podjazdu dla niepełnosprawnych z chodnika pod wiatę przy Domu Osiedlowym	1 998,23 zł
	Zakup nagród rzeczowych dla kola wędkarskiego "Delfin" wręczanych na zawodach wędkarskich organizowanych z okazji Dnia Dziecka	999,94 zł
	Zakup defibrylatora AED celem montażu na zewnątrz Domu Osiedlowego w miejscu objętym monitoringiem	4 938,47 zł
	postawienie tablicy informacyjnej "O Powstaniu Wielkopolskim w Biedrusku" przy rondzie 31 Grudnia 1918 r.	3 000,00 zł
	Wsparcie wykonania ścieżki Ojców Niepodległości Polki cd. Narodowego Panteonu Powstańców Wlkp. dla realizacji programów szkolnych- historii regionalnej	20 000,00 zł
	Rewitalizacja trzeciego stawu ojców Niepodległości Polski	14 292,00 zł
	Działania teatralne dla seniorów- zakup strojów oraz transport na spektakle	3 988,85 zł
	Dofinansowanie działalności "Akademii Bajek" w Domu Osiedlowym	3 991,27 zł
	Doświetlenie wiaty przy Domu Osiedlowym w Biedrusku	6 799,99 zł
	Usługa zawieszenia i zdjęcia flag narodowych na ul. Poznańskiej i Zjednoczenia	2 130,88 zł
	Wkład własny w wykonanie aneksu do projektu oraz realizację spawalniacza na ul. Zjednoczenia	861,00 zł

Sołectwo/Osiedle	Nazwa zadania	Wykonanie w 2022 r.	
Sołectwo Chłudowo	Imprezy integracyjne	19 307,79 zł	
	Wynagrodzenie dla instruktora Zespołu Chłudowska Mazelonka	7 000,00 zł	
	Zajęcia integracyjne dla dzieci i młodzieży	4 999,20 zł	
	Dofinansowanie projektu ścieżki edukacyjnej na terenie zabytkowego parku	4 500,00 zł	
	Wydatki bieżące sołectwa	2 489,40 zł	
	Sfinansowanie budowy urządzenia do napowietrzania wody w stawie przy ul. Wodnej	18 104,81 zł	
	Zakup kosza na nakrętki	2 348,12 zł	
	Rezerwa na realizację zadań lokalnych	811,80 zł	
	Remont boiska sportowego przy ul. Kościelnej w Chłudowie	6 150,00 zł	
	Imprezy integracyjne mieszkańców	11 821,12 zł	
Sołectwo Gołęczewo	Zakup urządzenia Tyrolka	25 000,00 zł	
	Zakup urządzenia "piłkarzyki zewnętrzne"	5 596,50 zł	
	Wydatki bieżące	642,60 zł	
	Utrzymanie terenów zielonych	6 060,00 zł	
	Wynajem pomieszczeń świetlicowych	12 000,00 zł	
Sołectwo Jelonek	Zakup paczek na św. Mikołaja	2 471,00 zł	
	Imprezy integracyjne	5 675,04 zł	
	Festyn Biesiada Jelonkowska	6 231,92 zł	
	Wydatki bieżące sołectwa	2 728,68 zł	
	Tablica informacyjna- zakup i montaż	1 681,00 zł	
	Zakup i montaż koszy na odpady i psie odchody	1 881,90 zł	
	Doposażenie świetlicy wiejskiej	4 362,99 zł	
	Zad.lok.Jelonek- doświetlenie łącznika między ul. Sosnową i Topolową w ciągu ul. Topolowej	24 000,00 zł	
	Działalność społeczna integrująca mieszkańców	31 375,69 zł	
	Deszczownica na placu zabaw lub na boisku	13 450,00 zł	
Osiedle Grzybowe	Stół do ping-ponga przy placu zabaw	5 836,35 zł	
	Zabawka dla dzieci 3-4 letnich na placu zabaw	4 993,80 zł	
	Rozgrywki szachowe: zakup sprzętu, kółko szachowe, gry planszowe (w ramach wyposażenia świetlicy)	482,50 zł	
	Wsparcie kółka brydżowego	901,40 zł	
	Wyjazdowe warsztaty teneczno - fitnessowe i integracyjne grupy tematycznej związanej z zajęciami szkoleniowymi osiedlowej grupy	2 000,00 zł	
	Wyposażenie świetlicy (wzmacniacz, dla nagłośnienia, dodatkowe lustra ścienne, statyw do mikrofonu)	7 000,00 zł	
	Wsparcie działalności Klubu Seniora "Dębowy Liść" filia Osiedle Grzybowe, w postaci zakupu materiałów na bieżącą działalność oraz inne działania integracyjne m.in. wyjazdów nad morze lub grzybobranie	3 299,00 zł	
	Działania integracyjno-edukacyjne	33 093,28 zł	
	Osiedle Suchy Las	Zajęcia dla dzieci i dorosłych na świeżym powietrzu	10 863,41 zł

Solectwo/Osiedle	Nazwa zadania	Wykonanie w 2022 r.	
Osiedle Suchy Las Wschód	Tyrolka z nawierzchnią na placu zabaw Zająca Poziomki	26 207,36 zł	
	Naprawa stołu do szachów na placu zabaw Zająca Poziomki	984,00 zł	
	Boisko do mini koszykówki na placu zabaw Zająca Poziomki	40 000,00 zł	
	Mini ścieżki edukacyjne o tematyce edukacyjnej - 5 tablic -park przy Szkółkarskiej	3 714,60 zł	
	Rowerowa stacja naprawcza -park przy Szkółkarskiej	7 499,31 zł	
	Stół do tenisa stołowego -park przy Szkółkarskiej	14 000,00 zł	
	Nasadzenia na terenie osiedla	9 828,00 zł	
	Wydatki bieżące osiedla	1 532,49 zł	
	Wyposażenie powstającego parku przy ul. Nizinnej	34 661,40 zł	
	Integracja mieszkańców i organizacja imprez	17 156,76 zł	
	Wydatki bieżące	1 499,59 zł	
	Zakup pojemnika na nakrętki	2 348,15 zł	
	Nasadzenia drzew	8 326,81 zł	
	Kosze na śmieci, kosze na psie nieczystości oraz zakup ławek	4 792,08 zł	
	Zabawka muzyczna typu bębenki na Terenie Aktywnej Edukacji	8 937,06 zł	
	Pajęczarka - karuzela na Terenie Aktywnej Edukacji	19 427,85 zł	
	Pajęczarka - zakup munduru bojowego dla OSP	5 000,00 zł	
	Zakup "różowej skrzyneczki" w SP 2 (środki higieniczne)	999,60 zł	
	Solectwo Zielątkowo	Zakup wyposażenia placu zabaw przy ul. Fortecznej	33 690,00 zł
		Zakup stroju bojowego dla OSP	4 500,00 zł
Integracja społeczności		20 119,55 zł	
Zagospodarowanie terenu zielonego przy ul. Sportowej (nasadzenia i mała architektura, ławki wokół ścieżki asfaltowej)		7 951,60 zł	
Ukwiecenie miejscowości (donice na przystankach autobusowych, byliny na wybranych rowach i skwerach)		2 000,00 zł	
Wydatki bieżące		1 500,00 zł	
Kupno i montaż 1 tablicy ogłoszeniowej o wymiarach 1400x130 - usytuowanie przy zbiegu ulic Leśnej i Dworcowej		3 348,00 zł	
Organizacja imprez		13 629,53 zł	
Środki na wydatki bieżące solectwa		2 444,57 zł	
Solectwo Złotkowo		Dofinansowanie KGW Złote Złotkowo	3 000,00 zł
	Zakup pojemnika na nakrętki	2 348,13 zł	
	Dofinansowanie KS Złoci Złotkowo	2 000,00 zł	
	Plac zabaw przy ul. Kochanowskiego (środki z roku 2017)	158 861,27 zł	
Osiedle Złotniki	Nasadzenia drzew	19 999,60 zł	
	Dofinansowanie KGW	4 752,00 zł	
	Dofinansowanie organizacji zajęć w świetlicy wiejskiej	3 026,00 zł	

Sołectwo/Osiedle	Nazwa zadania	Wykonanie w 2022 r.
	Dofinansowanie wyjazdowych warsztatów dla mieszkańców	10 000,00 zł
	Działalność integracyjna na rzecz lokalnej społeczności	22 230,74 zł
	Remont ogrodzenia świetlicy wiejskiej (środek z 2021)	10 000,00 zł
	Dzierżawa pomieszczenia garażowego	676,50 zł
	Zakup aeratora fontannowego	3 300,00 zł
	Zakup kosza na psie nieczystości	1 070,10 zł
Sołectwo Złotniki - Wieś	Zakup podwójnej tablicy ogłoszeniowej z nagłówkiem	2 800,00 zł
	Zakup 1 ławki parkowej	717,09 zł
	Wydatki bieżące sołectwa	1 399,42 zł
	Integracja mieszkańców	10 580,04 zł

Suchy Las – ul. Forteczna

PLAC ZABAW - doposażenie placu zabaw ze środków zadania lokalnego Osiedla Suchy Las Wschód.



Suchy Las – ul. Poziomkowa

PARK - budowa boiska do mini koszykówki ze środków zadania lokalnego Osiedla Suchy Las.



Suchy Las – ul. Szkółkarska

PARK - zakup stołu do Teqball'a ze środków zadania lokalnego Osiedla Suchy Las.



Zielątkowo

GÓRA SANECZKOWA - zagospodarowanie terenu z nasadzeniami ze środków zadania lokalnego Sołectwa Zielątkowo.



Złotniki Osiedle

PLAC ZABAW przy ul. Kochanowskiego - budowa placu zabaw ze środków zadania lokalnego Osiedla Złotniki.



Suchy Las

Teren Aktywnej Edukacji i Sportu przy ul. Bogusławskiego - doposażenie placu zabaw w urządzenie linowe ze środków zadania lokalnego Osiedla Suchy Las Wschód.



Golęczewo

PLAC ZABAW przy ul. Strażackiej - doposażenie placu zabaw (tyrolka oraz piłkarzki zewnętrzne) ze środków zadania lokalnego Sołectwa Golęczewo.



Suchy Las

Urządzenie muzyczne w parku ze środków zadania lokalnego Osiedla Suchy Las Wschód.



Os. Grzybowe w Złotnikach

PLAC ZABAW - montaż deszczownicy ze środków zadania lokalnego Osiedla Grzybowego.



INICJATYWA LOKALNA I WSPÓŁPRACA Z NGO

REALIZACJA ZADAŃ PUBLICZNYCH W RAMACH INICJATYWY LOKALNEJ

W 2022 r. nie realizowano zadań publicznych w trybie tzw. inicjatywy lokalnej uregulowanej w art. 19c-19h ustawy z dnia 24 kwietnia 2003 r. o działalności pożytku publicznego i o wolontariacie i uchwały nr XXXI/352/17 Rady Gminy Suchy Las z dnia 25 maja 2017 r. w sprawie określenia trybu i szczegółowych kryteriów oceny wniosków o realizację zadania publicznego w ramach inicjatywy lokalnej. Realizowano z kolei zadania wynikające z **Rocznego Programu Współpracy Gminy Suchy Las z Organizacjami Pozarządowymi oraz z podmiotami wymienionymi w art. 3 ust. 3 ustawy z dnia 24 kwietnia 2003 r. o działalności pożytku publicznego i o wolontariacie na rok 2022**, który został przyjęty w dniu 28 października 2021 r. uchwałą nr XXXVIII/436/21 Rady Gminy Suchy Las.

REALIZACJA ZADAŃ PUBLICZNYCH W RAMACH WSPÓŁPRACY Z NGO

**WARTOŚĆ PRYZNANYCH ŚRODKÓW
NA REALIZACJĘ ZADAŃ PUBLICZNYCH
W 2022 R.:**

1 693 050 zł

Celem głównym programu jest zapewnienie efektywnego wykonywania zadań własnych gminy wynikających z przepisów prawa, poprzez włączenie organizacji pozarządowych w realizację tych zadań.

Cele szczegółowe programu obejmują:

- stworzenie warunków dla powstania inicjatyw na rzecz społeczności lokalnej,
- poprawę jakości życia poprzez pełniejsze zaspokajanie potrzeb społecznych,
- integrację mieszkańców gminy,
- budowanie partnerstwa między administracją samorządową i organizacjami,
- umacnianie w świadomości społecznej poczucia odpowiedzialności za siebie, swoje otoczenie, wspólnotę lokalną oraz jej tradycje,
- wzmocnienie pozycji organizacji pozarządowych we współrealizacji zadań publicznych poprzez powierzenie i wspieranie realizacji tych zadań,
- promocja organizacji pozarządowych działających na terenie gminy,
- udział organizacji pozarządowych przy tworzeniu prawa lokalnego,
- upowszechnianie wiedzy o lokalnych tradycjach kulturowych, w tym kulinarnych, o zdrowym żywieniu oraz o racjonalnych metodach prowadzenia gospodarstw domowych.



WSPÓŁPRACA FINANSOWA

Realizacja Rocznej Programu Współpracy z NGO w 2022 r. w ramach otwartych konkursów ofert

Lp.	Nazwa zadania publicznego	Nazwa NGO	Wysokość środków przyznanych na podstawie umowy
WSPIERANIA I UPOWSZECHNIANIA KULTURY FIZYCZNEJ W GMINIE SUCHY LAS W 2022 ROKU.			
1.	Szkolenie i organizacja imprez sportowych dla dzieci i młodzieży w 2022 r. oraz propagowania kultury fizycznej wśród dzieci i młodzieży w miejscowości Suchy Las, Gmina Suchy Las. Zadaniem objęta była dyscyplina sportowa karate, piłka ręczna, lekkoatletyka oraz organizacja biegu pn. Bieg Sucholeski w Suchym Lesie.	Sucholeskie Stowarzyszenie Sportowe Fighter	50 000,00 zł
2.	Szkolenie dzieci i młodzieży w 2022 r. propagowanie kultury fizycznej oraz organizacja imprez sportowych dla dzieci i młodzieży w miejscowości Suchy Las. Zadaniem objęta była dyscyplina sportowa lekkoatletyka.	Stowarzyszenie UKS Dąb	30 000,00 zł
3.	Szkolenie dzieci i młodzieży w 2022 r. propagowanie kultury fizycznej oraz organizacja imprez sportowych dla dzieci i młodzieży w miejscowości Suchy Las, Gmina Suchy Las oraz za granicą. Zadaniem objęta była dyscyplina sportowa piłka nożna.	Towarzystwo Młodzieży Sportowej Suchary	135 000,00 zł
4.	Szkolenie dzieci i młodzieży w 2022 r. propagowanie kultury fizycznej oraz organizacja imprez sportowych dla dzieci i młodzieży na terenie Gminy Suchy Las i za granicą. Zadaniem objęta była dyscyplina sportowa koszykówka, dla dzieci mini koszykówka.	Stowarzyszenia Basket Team	135 000,00 zł
5.	Szkolenie dzieci i młodzieży w 2022 r. propagowanie kultury fizycznej oraz organizowanie imprez sportowych dla dzieci i młodzieży w miejscowości Suchy Las, Goleńczewo, Chłudowo i Biedrusko w Gminie Suchy Las. Zadaniem objęta była dyscyplina sportowa piłka nożna.	Stowarzyszenie KF RED BOX	135 000,00 zł
6.	Szkolenie dzieci i młodzieży w 2022 r. propagowanie kultury fizycznej oraz organizacja imprez sportowych dla dzieci i młodzieży w miejscowości Suchy Las, Gmina Suchy Las oraz za granicą. Zadaniem objęta była dyscyplina sportowa judo oraz nordic walking.	Uczniowski Klub Sportowy Gimnazjon	135 000,00 zł
7.	Szkolenie dzieci i młodzieży w 2022 r. oraz propagowanie kultury fizycznej wśród dzieci i młodzieży z Gminy Suchy Las. Zadaniem objęta była dyscyplina sportowa pływanie.	Uczniowski Klub Sportowy Octopus	15 000,00 zł
8.	Szkolenie dzieci i młodzieży, propagowanie kultury fizycznej oraz organizacja imprez sportowych dla dzieci i młodzieży w miejscowości Suchy Las, Gmina Suchy Las. Zadaniem objęta była dyscyplina sportowa Taekwondo Olimpijskie.	Sucholeskie Stowarzyszenie Taekwondo Instytut Masters	10 000,00 zł
9.	Szkolenie młodzieży i seniorów oraz propagowanie kultury fizycznej wśród dzieci i młodzieży w miejscowości Złotkowo, Gmina Suchy Las. Zadaniem objęta była dyscyplina sportowa piłka nożna.	Uczniowski Klub Sportowy Złoci	40 000,00 zł
10.	Szkolenie dzieci i młodzieży w 2022 r. oraz propagowanie kultury fizycznej wśród dzieci i młodzieży w miejscowości Biedrusko, Gmina Suchy Las. Zadaniem objęta była dyscyplina sportowa strzelectwo.	Uczniowski Klub Sportowy Delfin	35 000,00 zł
11.	Szkolenie dzieci i młodzieży w 2022 r. oraz propagowanie kultury fizycznej wśród dzieci i młodzieży w miejscowości Chłudowo, Gmina Suchy Las. Zadaniem objęte były dyscypliny sportowe piłka nożna, piłka siatkowa, piłka ręczna, koszykówka, lekkoatletyka, karate.	Uczniowski Klub Sportowy REKORD	30 000,00 zł
12.	Szkolenie dzieci i młodzieży w 2022 r. oraz propagowanie kultury fizycznej wśród juniorów i seniorów, uczestnictwo w zawodach w miejscowości Goleńczewo, Gmina Suchy Las. Zadaniem objęta była dyscyplina sportowa piłka nożna.	Goleńczewski Klub Sportowy	40 000,00 zł
13.	Dofinansowanie imprez kajakowych - cyklu spływów kajakowych (4 etapów wiosna-lato, jesień-zima) oraz otwartego Maratonu Kajakowego Warta Challenge.	Wielkopolskie Stowarzyszenie Turystyki i Rekreacji Wodnej Warta	10 000,00 zł
14.	Organizacja wyścigów rowerowych MTB w Gminie Suchy Las w 2022 r. pod nazwą „Kryterium Leśne-Suchy Las 2022 r.”	TKKF Ognisko Pałuki	10 000,00 zł
15.	Szkolenie młodzieży i seniorów oraz propagowanie kultury fizycznej wśród dzieci i młodzieży w 2022 r. w miejscowości Biedrusko, Gmina Suchy Las. Zadaniem objęta była dyscyplina sportowa jeździectwo.	Stowarzyszenie Klub Jeździecki Delta	10 000,00 zł
16.	Organizacja cyklu pięciu imprez Warta Challenge w Gminie Suchy Las w 2022 r.	Sport Challenge Fundacja	25 000,00 zł

Lp.	Nazwa zadania publicznego	Nazwa NGO	Wysokość środków przyznanych na podstawie umowy
17.	Propagowanie dyscypliny triathlonu w Gminie Suchy Las.	Wspierania Aktywności Fizycznej Stowarzyszenie Klub Sportowy TRI Suchy Las	10 000,00 zł
18.	Propagowanie kultury fizycznej, organizacja dwudniowego XIII Turnieju Mikołajkowego oraz udział w zawodach dla dzieci z terenu gminy Suchy Las. Zadaniem objęta jest dyscyplina sportowa: piłka nożna.	Stowarzyszenie KF RED BOX	10 000,00 zł
19.	Organizacja drużyny GKS Gołęczewo/Wiara Lecha. Propagowanie kultury fizycznej wśród seniorów w miejscowości Gołęczewo, gmina Suchy Las przez ośrodek Kibice Razem-Lech Poznań.	Stowarzyszenie Wiara Lecha	25 000,00 zł
20.	Propagowanie kultury fizycznej wśród seniorów z Gołęczewa (gmina Suchy Las), organizacja turnieju piłki nożnej oraz udział w zawodach. Zadaniem objętym była dyscyplina sportowa: piłka nożna.	Stowarzyszenie Wiara Lecha	25 000,00 zł
KULTURA, SZTUKA, OCHRONA DÓB KULTURY I DZIEDZICTWA NARODOWEGO			
1.	Propagowanie folkloru i kultury polskiej. Szkolenie dzieci, młodzieży i dorosłych z terenu Gminy Suchy Las w zakresie tańców regionalnych i narodowych oraz organizacja warsztatów tanecznych, wokalnych na terenie kraju i za granicą w 2022 r.	Stowarzyszenie Zespół Pieśni i Tańca "Chłudowianie"	190 000,00 zł
2.	Prowadzenie edukacji muzycznej w 2022 r., na instrumentach dętych w miejscowości Chłudowo, Gmina Suchy Las, organizacja warsztatów wyjazdowych dla dzieci, młodzieży i dorosłych z terenu Gminy Suchy Las w kraju i za granicą oraz organizacja koncertu "Ostatkowego"	Stowarzyszenie Orkiestra Dęta w Chłudowie	270 000,00 zł
3.	Warsztaty plastyczno-malarskie, teatralne i filmowe w Chłudowie, Gmina Suchy Las w 2022 roku.	Stowarzyszenie Artystyczne Twórczość Bez Granic	25 000,00 zł
4.	Przeprowadzenie warsztatów chóralnych i organizacja koncertów chóru z Gminy Suchy Las	Stowarzyszenie Chóru Soli Deo	35 000,00 zł
5.	Organizacja imprez patriotycznych i integracyjnych w miejscowości Biedrusko, Gmina Suchy Las w 2022 roku.	Stowarzyszenie Biedrusko	20 000,00 zł
6.	Edukacja i szkolenie dzieci, młodzieży i dorosłych z zakresu pedagogiki cyrku i akrobatyki powietrznej wśród społeczności mieszkańców Gminy Suchy Las oraz reprezentowanie Gminy Suchy Las w Polsce i poza jej granicami w 2022 roku.	Stowarzyszenie Klub Sportowy Akro-Fly	10 000,00 zł
DZIAŁALNOŚĆ WSPOMAGAJĄCA ROZWÓJ WSPÓLNOT I SPOŁECZNOŚCI LOKALNYCH			
1.	Organizacja Działalności Koła Gospodyń Wiejskich, integrowanie lokalnej społeczności w ramach cyklicznych imprez w miejscowości Zielątkowo w 2022 roku oraz organizacja Rajdu Rowerowego "Pieczona Pyra".	KGW w Zielątkowie "Pieczona Pyra"	10 000,00 zł
OCHRONA ŚRODOWISKA W GMINIE SUCHY LAS			
1.	Promocja działań ekologicznych celem podnoszenia świadomości ekologicznej mieszkańców Gminy Suchy Las w 2022 roku.	KGW w Złotnikach	20 000,00 zł
Łącznie:			1 495 000,00 zł

Realizacja Roczno Programu Współpracy z NGO w 2022 r. w trybie grantów/małych zleceń

Lp.	Nazwa zadania publicznego	Nazwa NGO	Wysokość środków przyznanych na podstawie umowy
WYPOCZYNEK DZIECI I MŁODZIEŻY			
1.	Organizacja półkolonii w okresie wakacji letnich w 2022 roku.	Sucholeskie Stowarzyszenie Sportowe Fighter	10 000,00 zł
2.	Organizacja półkolonii w okresie wakacji letnich w 2022 roku II Turnus.	Sucholeskie Stowarzyszenie Sportowe Fighter	10 000,00 zł
3.	Organizacja półkolonii w okresie ferii zimowych w 2022 roku.	Towarzystwo Młodzieży Sportowej Suchary	9 000,00 zł
4.	Organizacja półkolonii w okresie wakacji letnich 2022 roku.	Stowarzyszenia Basket Team	10 000,00 zł
5.	Organizacja półkolonii w okresie wakacji letnich 2022 roku II Turnus.	Stowarzyszenia Basket Team	5 000,00 zł
6.	Organizacja półkolonii w okresie ferii zimowych w 2022 roku.	Uczniowski Klub Sportowy Gimnazjon	6 000,00 zł
7.	Organizacja półkolonii w okresie wakacji letnich 2022 roku.	Uczniowski Klub Sportowy Gimnazjon	10 000,00 zł
8.	Organizacja półkolonii w okresie wakacji letnich 2022 roku.	Sucholeskie Stowarzyszenie Taekwondo Instytut Masters	4 950,00 zł
9.	Organizacja półkolonii w okresie ferii zimowych w 2022 roku.	Stowarzyszenie KF RED BOX	9 000,00 zł
10.	Organizacja półkolonii w okresie wakacji letnich 2022 roku.	Towarzystwo Młodzieży Sportowej Suchary	10 000,00 zł
11.	Organizacja półkolonii w okresie ferii zimowych w 2022 roku.	Stowarzyszenie Integracji Europejskiej Aktywni	9 000,00 zł
12.	Organizacja półkolonii w okresie wakacji letnich w 2022 roku.	Stowarzyszenie Integracji Europejskiej Aktywni	10 000,00 zł
13.	Organizacja półkolonii w okresie wakacji letnich w 2022 roku.	Stowarzyszenie Twórczość Bez Granic	10 000,00 zł
14.	Organizacja półkolonii w okresie wakacji letnich w 2022 roku.	Stowarzyszenie K.S. Akro-Fly	10 000,00 zł
15.	Organizacja półkolonii w okresie wakacji letnich w 2022 roku II Turnus.	Stowarzyszenie K.S. Akro-Fly	10 000,00 zł
16.	Organizacja półkolonii w okresie wakacji letnich w 2022 roku.	Stowarzyszenie KF RED BOX	10 000,00 zł
DZIAŁALNOŚĆ WSPOMAGAJĄCA ROZWÓJ WSPÓLNOT I SPOŁECZNOŚCI LOKALNYCH			
1.	Aktywizacja i Promocja KS Złoci Złotkowo.	Uczniowski Klub Sportowy Złoci	2 000,00 zł
2.	Dzień Kobiet, Szukanie Zajączka, Dzień Matki.	Stowarzyszenie Biedrusko	3 000,00 zł
3.	Wiosna w Gołęczewie.	Stowarzyszenie KGW Gołęczewianki	5 000,00 zł
4.	Aktywizacja i promocja KGW Złotkowo.	KGW Złote Złotkowo	8 000,00 zł
5.	Złotnickie Święto Plonów.	KGW Złotniki	5 000,00 zł
6.	Prowadzenie działalności Koła Gospodyń Wiejskich w Chłudowie.	KGW Chłudowo	5 000,00 zł
7.	Organizacja festynu charytatywnego dla Gabrysia.	OSP Zialetkowo	3 500,00 zł
WSPIERANIA I UPOWSZECHNIANIA KULTURY FIZYCZNEJ W GMINIE SUCHY LAS			
1.	Organizacja Międzynarodowego Seminarium Aikido dla członków stowarzyszenia, w tym mieszkańców Gminy Suchy Las.	Stowarzyszenie Aikido Shin Dojo	8 000,00 zł
2.	Udział w Międzynarodowym Turnieju Koszykówki "Globasket 2022".	Stowarzyszenia Basket Team	5 000,00 zł
3.	3. Organizacja 20-lecia Klubu.	Uczniowski Klub Sportowy Złoci	6 800,00 zł
KULTURA, SZTUKA, OCHRONA DÓBR KULTURY I DZIEDZICTWA NARODOWEGO			

Lp.	Nazwa zadania publicznego	Nazwa NGO	Wysokość środków przyznanych na podstawie umowy
1.	Uroczystości Romana Dmowskiego w Chłudowie.	Stowarzyszenie im. Wojciecha Bogusławskiego	1 700,00 zł
2.	Dofinansowanie do staru w Mistrzostwach Europy dla osób po transplantacji i dializowanych dla mieszkańca Gminy Suchy Las Jerzego Kiedrowicza.	Polskie Stowarzyszenie Sportu po Transplantacji	2 100,00 zł
Łącznie:			198 050,00 zł

ZOBACZ TO JESZCZE RAZ!



INICJATYWA UCHWAŁODAWCZA I KONSULTACJE Z MIESZKAŃCAMI

REALIZACJA OBYWATELSKIEJ INICJATYWY UCHWAŁODAWCZEJ

W 2022 r. nie wpłynęło żadne zgłoszenie utworzenia Komitetu inicjatywy uchwałodawczej dotyczące inicjatywy podjęcia nowej uchwały lub zmiany obecnie obowiązującej uchwały.

KONSULTACJE Z MIESZKAŃCAMI

W 2022 r. w trybie uchwały nr XXXI/347/21 Rady Gminy Suchy Las z dnia 25 marca 2021 r. w sprawie zasad i trybu przeprowadzania konsultacji z mieszkańcami Gminy Suchy Las, która obowiązywała w roku 2022 r. nie odbyły się żadne konsultacje społeczne. Konsultacje z mieszkańcami odbywały się w trybie przepisów o planowaniu i zagospodarowaniu przestrzennym oraz w trybie przepisów dot. udostępniania informacji o środowisku i jego ochronie, udziale społeczeństwa w ochronie środowiska oraz ocenach oddziaływania na środowisko. Natomiast, w 2023 r. na podstawie przepisów ww. uchwały nr XXXI/347/21 Rady Gminy Suchy Las z dnia 25 marca 2021 r.:

- w lutym 2023 r. odbyły się konsultacje społeczne dotyczące zagospodarowania terenów objętych aktualnie miejscowym planem zagospodarowania przestrzennego w Złotkowie, w rejonie węzła komunikacyjnego „Złotkowo” (poza procedurą planistyczną)
- w maju 2023 r. odbyły się konsultacje ws. projektu zmiany Studium uwarunkowań i kierunków zagospodarowania przestrzennego gminy Suchy Las w zakresie dotyczącym zmiany zapisów kierunków zagospodarowania przestrzennego (poza procedurę planistyczną).

Więcej na stronie Gminy: [Konsultacje społeczne](#).



6

OCENA OGÓLNA

Sytuacja Gminy Suchy Las na tle grupy porównawczej - OCENA OGÓLNA



KRÓTKA OCENA GMINY

Gmina Suchy Las porównywana jest do 140 gmin wiejskich, będących strefami zewnętrznymi obszarów funkcjonalnych ośrodków wojewódzkich. Do grupy porównawczej Gminy Suchy Las (z obszaru województwa wielkopolskiego) należą m.in. Gmina Czerwonak, Dopiewo, Kleszczewo, Komorniki, Rokietnica, Tarnowo Podgórne, Kaźmierz. **Ocena stanu gminy na tle jednostek o podobnej charakterystyce może zostać określona jako bardzo dobra, bowiem w pięciu z sześciu analizowanych obszarów gmina osiągnęła sprzyjającą bądź bardzo sprzyjającą pozycję w porównaniu do gmin o podobnych uwarunkowaniach rozwoju.** Wyjątkiem jest aspekt infrastrukturalny, w którym Gmina Suchy Las jest na średnim poziomie pośród analizowanych gmin. **W obszarze gospodarczym Gmina Suchy Las jest od wielu lat liderem, co bardzo korzystnie świadczy o Gminie.**

GRUPA PORÓWNAWCZA

SUCHY LAS W GRUPIE **141** GMIN WIEJSKICH, LEŻĄCYCH WOKÓŁ MIAST WOJEWÓDZKICH

Jest to grupa jednostek samorządu terytorialnego o podobnych uwarunkowaniach rozwojowych wydzielona na podstawie metodologii Polskiej Akademii Nauk.

Z KIM SIĘ PORÓWNUJEMY?

Nazwa	Województwo	Liczba ludności (w tys.)
Oleśnica	dolnośląskie	15,8
Wisznia Mała	dolnośląskie	11,7
Czernica	dolnośląskie	23,2
Długoleka	dolnośląskie	43
Kobierzyce	dolnośląskie	24,4
Żórawina	dolnośląskie	13,4
Białe Błota	kujawsko-pomorskie	25,7
Dąbrowa Chełmińska	kujawsko-pomorskie	8,6
Dobrcz	kujawsko-pomorskie	12,5
Nowa Wieś Wielka	kujawsko-pomorskie	10,3
Osielsko	kujawsko-pomorskie	17,7
Sicienko	kujawsko-pomorskie	10,8
Lubicz	kujawsko-pomorskie	21,2
Łubianka	kujawsko-pomorskie	7,9
Łysomice	kujawsko-pomorskie	10,8
Obrowo	kujawsko-pomorskie	20,2
Wielka Nieszawka	kujawsko-pomorskie	5,2
Zławieś Wielka	kujawsko-pomorskie	16
Lubartów	lubelskie	12,1
Głusk	lubelskie	14,5
Jablonna	lubelskie	8,2
Jastków	lubelskie	15,3

Nazwa	Województwo	Liczba ludności (w tys.)
Konopnica	lubelskie	15,7
Niedzwica Duża	lubelskie	11,9
Niemce	lubelskie	21,7
Strzyżewice	lubelskie	8,1
Wólka	lubelskie	14,3
Spiczyn	lubelskie	6
Melgiew	lubelskie	10,7
Bogdaniec	lubuskie	7,2
Deszczno	lubuskie	10,6
Kłodawa	lubuskie	9,3
Santok	lubuskie	9,4
Świdnica	lubuskie	6,8
Zabór	lubuskie	4,7
Andrespol	łódzkie	14,7
Brójce	łódzkie	7,2
Nowosolna	łódzkie	5,6
Dobroń	łódzkie	8,1
Ksawerów	łódzkie	7,5
Pabianice	łódzkie	8,8
Zgierz	łódzkie	16,2
Brzeziny	łódzkie	6,1
Czernichów	małopolskie	15,4
Iwanowice	małopolskie	9,8
Jerzmanowice-Przebinia	małopolskie	11,1
Kocmyrzów-Luborzycza	małopolskie	17,9
Liszki	małopolskie	18,3
Michałowice	małopolskie	13,2
Mogilany	małopolskie	16,2
Wielka Wieś	małopolskie	16,3
Zabierzów	małopolskie	29,5
Zielonki	małopolskie	27,4
Siepraw	małopolskie	9,6
Biskupice	małopolskie	11,6
Gdów	małopolskie	18,5

Nazwa	Województwo	Liczba ludności (w tys.)
Kłaj	małopolskie	11,1
Jaktorów	mazowieckie	13,4
Żabia Wola	mazowieckie	10,8
Jabłonna	mazowieckie	23,1
Nieporęt	mazowieckie	17,1
Wieliszew	mazowieckie	20,4
Dębe Wielkie	mazowieckie	11,7
Mińsk Mazowiecki	mazowieckie	16,8
Czosnów	mazowieckie	11
Pomieczówek	mazowieckie	9,3
Celestynów	mazowieckie	11,6
Wiązowna	mazowieckie	15,7
Lesznowola	mazowieckie	36,5
Prażmów	mazowieckie	13,1
Michałowice	mazowieckie	19,3
Nadarzyn	mazowieckie	17,7
Raszyn	mazowieckie	23
Izabelin	mazowieckie	10,8
Leszno	mazowieckie	11
Stare Babice	mazowieckie	22,5
Radziejowice	mazowieckie	6,3
Chrzęstowice	opolskie	7,1
Dąbrowa	opolskie	8,2
Dobrzeń Wielki	opolskie	9,1
Komprachcice	opolskie	9,2
Łubniany	opolskie	10,1
Tarnów Opolski	opolskie	9,3
Turawa	opolskie	9,9
Czarna	podkarpackie	11,9
Łańcut	podkarpackie	21,7
Chmielnik	podkarpackie	7,4
Krasne	podkarpackie	12,8
Lubenia	podkarpackie	6,5
Świlcza	podkarpackie	16,7

Nazwa	Województwo	Liczba ludności (w tys.)
Trzebowniko	podkarpackie	24
Czudec	podkarpackie	11,5
Dobrzyniewo Duże	podlaskie	10,2
Juchnowiec Kościelny	podlaskie	18,4
Turośń Kościelna	podlaskie	6,9
Cedry Wielkie	pomorskie	6,8
Kolbudy	pomorskie	20,9
Pruszcz Gdański	pomorskie	37,6
Pszczółki	pomorskie	10,9
Przodkowo	pomorskie	11
Kosakowo	pomorskie	20,7
Puck	pomorskie	28,4
Szemud	pomorskie	20,9
Wejherowo	pomorskie	30,3
Bobrowniki	śląskie	12,4
Mierzęcice	śląskie	7,9
Psary	śląskie	12,3
Gierałtowice	śląskie	12,6
Pilchowice	śląskie	12,5
Rudziniec	śląskie	10,9
Ornontowice	śląskie	6,1
Wyry	śląskie	9,1
Kobiór	śląskie	5,1
Ożarówice	śląskie	6
Świerklaniec	śląskie	13
Zbrosławice	śląskie	16,4
Bojszowy	śląskie	8,4
Chełm Śląski	śląskie	6,3
Górno	świętokrzyskie	15,1
Masłów	świętokrzyskie	11,9
Miedziana Góra	świętokrzyskie	12,5
Nowiny	świętokrzyskie	8
Zagnańsk	świętokrzyskie	12,2
Dywiły	warmińsko-mazurskie	13,5

Nazwa	Województwo	Liczba ludności (w tys.)
Gietrzwałd	warmińsko-mazurskie	6,9
Jonkowo	warmińsko-mazurskie	7,8
Purda	warmińsko-mazurskie	8,9
Stawiguda	warmińsko-mazurskie	14,5
Łubowo	wielkopolskie	7,1
Czerwonak	wielkopolskie	26,2
Dopiewo	wielkopolskie	35,1
Kleszczewo	wielkopolskie	11,4
Komorniki	wielkopolskie	36,7
Rokietnica	wielkopolskie	23,6
Tarnowo Podgórne	wielkopolskie	32,6
Każmierz	wielkopolskie	9,3
Stare Czarnowo	zachodniopomorskie	3,7
Dobra	zachodniopomorskie	29,2
Kolbaskowo	zachodniopomorskie	15,2
Kobylanka	zachodniopomorskie	6,4

Grupa porównawcza: Gminy wiejskie, będące strefami zewnętrznymi obszarów funkcjonalnych ośrodków wojewódzkich



METODOLOGIA

Analiza porównawcza została przeprowadzona zgodnie z metodami statystycznymi rekomendowanymi przez OECD.

Zastosowano jedną z formuł normalizacyjnych - Unitaryzację, która polega na odjęciu wartości minimalnej występującej w grupie funkcjonalnej od wartości danej JST, a następnie podzieleniu przez rozstęp.

Otrzymana w ten sposób zmienna znajduje się w przedziale $<0,1>$.

Zmienną można interpretować na dwa sposoby:

- Jaka jest odległość od lidera (wzorca) w danej grupie funkcjonalnej
- Jaka jest odległość od najstabszego (antywzorca) w danej grupie funkcjonalnej

Przykład. Dla zmiennej Z_{jst} wynoszącej 0.75 odległość od wzorca wynosi $(1 - Z_{jst})$, a od antywzorca jest równa Z_{jst} . W przypadku tego wskaźnika JST znajduje się trzykrotnie bliżej lidera (w odległości 0.75), niż najstabszej jednostki (0.25).

JAK ROZUMIEĆ WYKRES OCENY?

- **Wykres przedstawia sytuację danej jednostki w badanym okresie oraz jej zmianę w stosunku do okresu poprzedniego.**
- **Sytuacja** - wynik im bliższy prawej strony, tym korzystniejszy i bliżej mu do lidera spośród podobnych gmin. Im bliżej lewej strony, tym mniejszy dystans do jednostki charakteryzującej się najgorszą sytuacją w danej dziedzinie.
- **Zmiana** - wynik im wyżej na wykresie, tym bliżej najdynamiczniej rozwijającej się jednostki wśród podobnych gmin. Im niżej na wykresie, tym bliżej mu do jednostki charakteryzującej się najgorszą zmianą w stosunku do poprzedniego okresu.

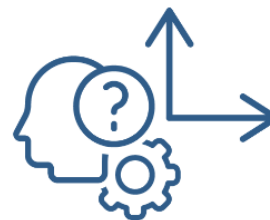

Przyrost naturalny na 1000 mieszkańców	2018	2019
Warszawa	0,91	1,28
Kraków	2,05	1,97
Łódź	-5,56	-5,61
Wrocław	0,75	0,87
Poznań	0,7	0,55
Gdańsk	0,5	0,99
Szczecin	-2,72	-2,69
Bydgoszcz	-2,5	-2,76
Lublin	0,17	0,11
Białystok	2,67	2,49

Rozpatrzmy metodologię na podstawie przyrostu naturalnego na 1.000 mieszkańców w 10 największych miastach w Polsce.

Wartością minimalną w 2019 r. jest Łódź charakteryzująca się przyrostem na poziomie -5,61, a maksymalną Białystok mający przyrost na poziomie 2,49. Łódź będzie więc przyjmowała wartość 0, a Białystok 1 na osi X.

Policzmy wartość wskaźnika dla Lublina mającego przyrost na poziomie 0,11. Pozycja na osi X Lublina jest równa różnicy pomiędzy Białymstokiem a Łodzią, podzieloną przez różnicę pomiędzy Białymstokiem a Łodzią. Przekładając to na wartości liczbowe, otrzymujemy $(0,11 - (-5,61)) / (2,49 - (-5,61))$. Wartość wskaźnika dotyczącego przyrostu dla Lublina przyjmuje wartość 0,7062 na osi X. Sytuacja Lublina jest sprzyjająca, znacznie bliżej mu do Białegostoku niż do Łodzi. Analogicznie liczona jest zmiana, czyli pozycja na osi Y.

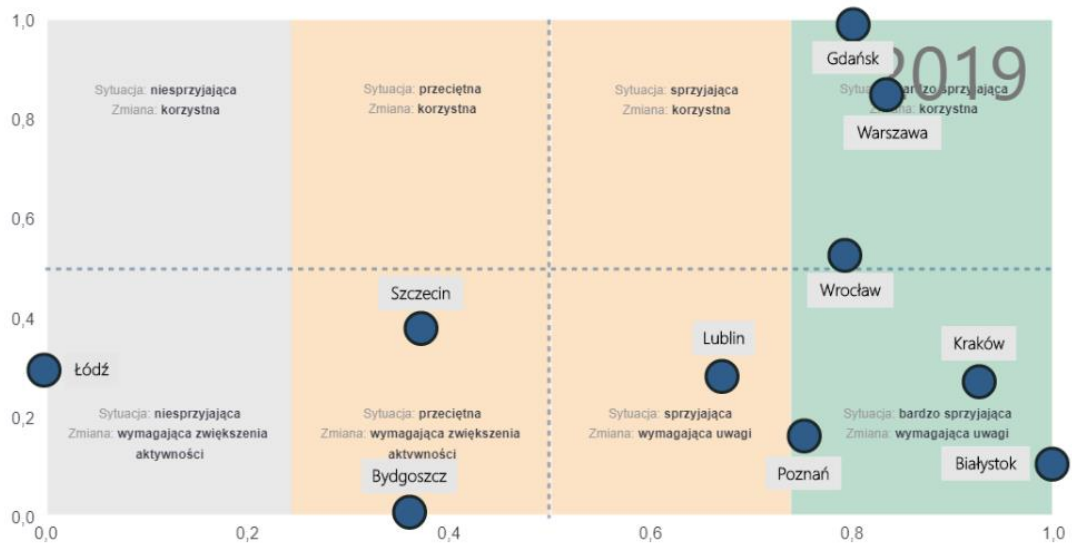

OCENA OGÓLNA – DEMOGRAFIA

Sytuacja Gminy Suchy Las na tle grupy porównawczej - DEMOGRAFIA



KRÓTKA OCENA GMINY

Z punktu widzenia oceny demograficznej gminy należy wskazać, że **na tle gmin należących do grupy porównawczej w Gminie Suchy Las w 2022 r. nastąpiła korzystna zmiana w zakresie struktury demograficznej mieszkańców**, mierzona m.in. liczbą mieszkańców w wieku kreatywnym oraz saldem migracji, które wynosi 22,1 w przeliczeniu na 1.000 mieszkańców (średnia z lat 2020-2022). Oznacza to, że różnica pomiędzy zameldowaniami na pobyt stały i wymeldowaniami z pobytu stałego jest znacząca na korzyść napływu ludności. Drugim wskaźnikiem dotyczącym zmian liczby ludności jest przyrost naturalny, wynoszący 2,9 na 1.000 mieszkańców (średnia z lat 2020-2022). Jest to wartość określona jako sprzyjająca, oznacza ona że w Gminie występuje więcej urodzeń niż zgonów co nie jest częstym przypadkiem (W 2022 roku urodziło się w Polsce najmniej dzieci od czasów drugiej wojny światowej). Pozostałe wskaźniki znajdują się w sytuacji sprzyjającej bądź bardzo sprzyjającej, co sprawia że Gmina Suchy Las jest jednym z liderów w zakresie demograficznym na tle porównywanych gmin. Wskazać należy **na bardzo sprzyjającą sytuację odnośnie liczby ludności w wieku szkolnym oraz zastępowalności pokoleń na rynku pracy w stosunku do gmin o podobnych uwarunkowaniach rozwoju.**

Wskaźniki w obszarze DEMOGRAFIA

Wskaźnik	Nazwa	Średnia dla lat 2018-2020	Średnia dla lat 2019-2021	Średnia dla lat 2020-2022
D01	Mieszkańcy w wieku kreatywnym	11,50%	11,29%	11,15%
D02	Zastępowalność pokoleń na rynku pracy	112,23%	116,45%	118,86%
D03	Dochody z PIT per capita	2 641,23 zł	2 800,25 zł	2 857,57 zł
D04	Dochody z podatku od nieruchomości i podatku od środków transportowych od osób fizycznych per capita	405,33 zł	430,66 zł	463,82 zł
D05	Mieszkańcy w wieku poprodukcyjnym	17,45%	17,44%	17,39%
D06	Liczba ludności w wieku szkolnym (7-15 lat)	13,53%	13,50%	13,49%
D07	Saldo migracji	24	23,6	22,1
D08	Przyrost naturalny	3,9	3,3	2,9
D09	Frekwencja wyborcza	75,44%	79,49%	79,69%

OCENA OGÓLNA – BUDŻET

Sytuacja Gminy Suchy Las na tle grupy porównawczej - BUDŻET



KRÓTKA OCENA GMINY

Z analizy wynika, że średnia wysokość nadwyżki operacyjnej, kalkulowana w oparciu o wykonanie budżetów z 3 poprzednich lat, wynosi prawie 17%. Przyjmuje się, że jednostka o stabilnej i bezpiecznej sytuacji finansowej powinna generować nadwyżkę operacyjną na poziomie 5-8% dochodów. Bardzo dobrze prezentują się wskaźniki dochodów podatkowych na mieszkańca oraz dochody ogółem na mieszkańca, które w 2022 r. wynosiły ponad 10.900 zł (średnia z lat 2020-2022). Większość wskaźników znajduje się w 2022 r. w sytuacji określonej jako przeciętna, ale dzięki bardzo sprzyjającym wskaźnikom dochodowym opisanym wyżej sytuacja budżetowa określona została jako sprzyjająca.

OCENA OGÓLNA – INFRASTRUKTURA I GOSPODARKA KOMUNALNA

Sytuacja Gminy Suchy Las na tle grupy porównawczej - INFRASTRUKTURA I GOSPODARKA KOMUNALNA



KRÓTKA OCENA GMINY

Sytuacja Gminy Suchy Las na tle porównywalnych JST w 2022 r. w obszarze infrastruktury i gospodarki komunalnej określona została jako przeciętna. Korzystnie wypada wskaźnik dotyczący rentowności systemu gospodarki odpadami, wynoszący 77,51% (średnia z lat 2020-2022). Przeciętnie sytuują się wskaźniki dotyczące awaryjności sieci wodociągowej oraz wydatków majątkowych na drogi publiczne. Pozostała część wskaźników wymaga uwagi ze strony Gminy.

Wskaźniki w obszarze INFRASTRUKTURA I GOSPODARKA KOMUNALNA

Wskaźnik	Nazwa	Średnia dla lat 2018-2020	Średnia dla lat 2019-2021	Średnia dla lat 2020-2022
IG01	Dotacje pozyskane na inwestycje w drogi publiczne	162,24 zł	147,11 zł	159,45 zł
IG02	Wydatki majątkowe na drogi publiczne	1 347,15 zł	1 178,29 zł	721,71 zł
IG03	Dopłaty do publicznego transportu zbiorowego	465,28 zł	479,61 zł	511,82 zł
IG04	Awaryjność sieci wodociągowej	4	3,6	3
IG05	Awaryjność sieci kanalizacyjnej	3,8	3,3	7,1
IG06	Koszt systemu gospodarki odpadami	1 123,06 zł	1 359,63 zł	1 452,40 zł
IG07	Rentowność systemu gospodarki odpadami	68,51%	68,67%	77,51%
IG08	Koszt zagospodarowania odpadów	269,96zł	334,65zł	367,52zł
IG09	Udział lasów i terenów zielonych w powierzchni gminy (wskaźnik jednowymiarowy)	0,73%	0,76%	0,79%
IG10	Ochrona powietrza atmosferycznego i klimatu (wskaźnik jednowymiarowy)	- zł	- zł	3,24 zł
IG11	Inwestycje w obiekty sportowe (wskaźnik jednowymiarowy)	93,51 zł	53,70 zł	55,05 zł
IG12	Inwestycje w obiekty kultury (wskaźnik jednowymiarowy)	155,78 zł	138,47 zł	56,43 zł

Wyjaśnienie:

- dotacje pozyskane na inwestycje w drogi publiczne - dochody majątkowe w rozdziałach 60011-60018 i 90015 w przeliczeniu na mieszkańca;
- wydatki majątkowe na drogi publiczne - wydatki majątkowe w rozdziałach 60011-60018 i 90015 w przeliczeniu na mieszkańca;
- dopłaty do publicznego transportu zbiorowego - różnica między dochodami w rozdziale 60004, paragrafy: 083, 097, 231 oraz 290, a wydatkami bieżącymi w rozdziale 60004, powiększonymi o paragraf 601 w przeliczeniu na mieszkańca;
- awaryjność sieci wodociągowej - liczba awarii sieci wodociągowej na każdy 1.000 przyłączy sieci wodociągowej w budynkach mieszkalnych;
- awaryjność sieci kanalizacyjnej - liczba awarii sieci kanalizacyjnej na każdy 1.000 przyłączy sieci kanalizacyjnej w budynkach mieszkalnych;
- koszt systemu gospodarki odpadami - wydatki bieżące na gospodarkę odpadami w przeliczeniu na 1 tonę odpadów;
- rentowność systemu gospodarki odpadami - stosunek dochodów bieżących do wydatków bieżących w rozdziale 90002;
- koszt zagospodarowania odpadów - wydatki bieżące w rozdziale 90002 w przeliczeniu na mieszkańca;
- udział lasów i terenów zielonych w powierzchni gminy (wskaźnik jednowymiarowy) - udział sumy powierzchni lasów gminnych oraz terenów zielonych w powierzchni gminy;
- ochrona powietrza atmosferycznego i klimatu (wskaźnik jednowymiarowy) - wydatki majątkowe w rozdziale 90005 w przeliczeniu na mieszkańca;
- inwestycje w obiekty sportowe (wskaźnik jednowymiarowy) - wydatki majątkowe w rozdziale 92601 w przeliczeniu na mieszkańca;
- inwestycje w obiekty kultury (wskaźnik jednowymiarowy) - wydatki majątkowe w dziale 921 w przeliczeniu na mieszkańca;
- wskaźnik jednowymiarowy - nie jest analizowana zmiana, jedynie sytuacja. Dotyczy najczęściej wskaźników majątkowych, które mogą charakteryzować się dużymi zmianami z roku na rok.

OCENA OGÓLNA – EDUKACJA

Sytuacja Gminy Suchy Las na tle grupy porównawczej - EDUKACJA



KRÓTKA OCENA GMINY

Wskazać należy na dobrą pozycję sucholeskiej edukacji w porównaniu do gmin w grupie porównawczej. Na uwagę zasługują bardzo sprzyjające wskaźniki dotyczące liczebności oddziałów w szkołach podstawowych oraz współczynnik skolaryzacji przedszkolnej, który jest najlepszy spośród analizowanych gmin. W zakresie finansowania oświaty wskazać należy na wzrost wydatków bieżących jaki nastąpił w 2022 r., a przy tym jednocześnie pokrycie subwencyjnych wydatków oświatowych uzyskiwaną na ten cel subwencją oświatową, która zmalała do poziomu 9.669,85 zł (wyliczone jako średnia dla lat 2020-2022). **Pod względem wskaźnika pokrycia subwencyjnych wydatków oświatowych subwencją, sytuacja Gminy Suchy Las na tle jednostek należących do grupy porównawczej oceniona została jako przeciętna.**

Wskaźniki w obszarze EDUKACJA

Wskaźnik	Nazwa	Średnia dla lat 2018-2020	Średnia dla lat 2019-2021	Średnia dla lat 2020-2022
E01	Udział subwencji oświatowej w subwencyjnych wydatkach oświatowych	71,79%	70,88%	67,97%
E02	Wydatki bieżące na ucznia	18 825,32 zł	20 994,12 zł	21 957,74 zł
E03	Subwencja oświatowa na ucznia	9 167,47 zł	9 793,70 zł	9 669,85 zł
E04	Współczynnik skolaryzacji brutto	95,67%	96,02%	100,50%
E05	Współczynnik skolaryzacji przedszkolnej	118,62%	120,98%	128,87%
E06	Liczba uczniów na etat nauczycielski	13,6	12,5	11,4
E07	Liczebność oddziałów w szkołach podstawowych	19	19,7	21,3
E08	Liczba oddziałów na etat nauczycielski	0,7	0,6	0,5
E09	Wskaźnik efektywności zatrudnienia nauczycieli	10,8	10,3	7,5

Wyjaśnienie:

- współczynnik skolaryzacji brutto - relacja liczby dzieci uczących się w szkołach podstawowych do liczby ludności w grupie określonej jako odpowiadająca temu poziomowi kształcenia;
- współczynnik skolaryzacji przedszkolnej - relacja liczby dzieci objętych wychowaniem przedszkolnym w wieku 3-5 lat do liczby dzieci w tym wieku ogółem;
- wskaźnik efektywności zatrudnienia nauczycieli - stosunek wydatków na wynagrodzenia i ich pochodnych w przeliczeniu na jednego nauczyciela do subwencji oświatowej na ucznia.

OCENA OGÓLNA – SPRAWY SPOŁECZNE ORAZ ZDROWIE

Sytuacja Gminy Suchy Las na tle grupy porównawczej -
SPRAWY SPOŁECZNE ORAZ ZDROWIE



KRÓTKA OCENA GMINY

W 2022 r. Gmina Suchy Las w zakresie spraw społecznych oraz zdrowia realizowała zadania o charakterze własnym i zleconym. Na tle gmin o podobnych parametrach Gminę Suchy Las wyróżnia bardzo sprzyjająca sytuacja dotycząca dotacji dla organizacji pożytku publicznego oraz odsetek osób korzystających ze środowiskowej pomocy społecznej. Świadczy to o poprawie sytuacji materialnej mieszkańców gminy. Należy również wskazać na znaczący wzrost wydatków bieżących z zakresu pomocy społecznej finansowanych ze środków własnych.

Wskaźniki w obszarze SPRAWY SPOŁECZNE ORAZ ZDROWIE

Wskaźnik	Nazwa	Średnia dla lat 2018-2020	Średnia dla lat 2019-2021	Średnia dla lat 2020-2022
Z01	Inwestycje w obiekty ochrony zdrowia (wskaźnik jednowymiarowy)	- zł	- zł	- zł
Z02	Porady lekarskie	5,2	5	4,9
Z03	Dotacje na zadania zlecone z zakresu pomocy społecznej	1 339,07 zł	1 607,26 zł	1 559,25 zł
Z04	Inwestycje w obiekty pomocy społecznej (wskaźnik jednowymiarowy)	- zł	- zł	- zł
Z05	Wydatki bieżące z zakresu pomocy społecznej finansowane ze środków własnych	206,72 zł	212,08 zł	342,36 zł
Z06	Odsetek osób korzystających ze środowiskowej pomocy społecznej	1,94%	1,83%	1,72%
Z07	Wysokość wypłaconych dodatków mieszkaniowych	4,46 zł	5,31 zł	6,21 zł
Z08	Przeciętna powierzchnia mieszkania komunalnego	47,7	48,3	47,6
Z09	Dotacje dla organizacji pożytku publicznego	79,59 zł	78,27 zł	80,05 zł

Wyjaśnienie:

- inwestycje w obiekty ochrony zdrowia (wskaźnik jednowymiarowy) - wydatki majątkowe w dziale 851 w przeliczeniu na mieszkańca;
- porady lekarskie - liczba porad lekarskich udzielonych ogółem w przeliczeniu na mieszkańca. Porady lekarskie dzielą się na według skorzystania na porady stacjonarne oraz teleporady, a według rodzaju na podstawową opiekę zdrowotną lub specjalistyczną opiekę lekarską;
- dotacje na zadania zlecone z zakresu pomocy społecznej - suma dochodów otrzymywanych w formie dotacji na zadania zlecone z zakresu pomocy społecznej w przeliczeniu na mieszkańca;
- inwestycje w obiekty pomocy społecznej (wskaźnik jednowymiarowy) - wydatki majątkowe w działach 852, 853 oraz 855 w przeliczeniu na mieszkańca;
- wydatki bieżące z zakresu pomocy społecznej finansowane ze środków własnych - wydatki bieżące w działach 852, 853 oraz 855, pomniejszone o dochody z dotacji na zadania zlecone, w przeliczeniu na mieszkańca;
- odsetek osób korzystających ze środowiskowej pomocy społecznej - udział liczby osób korzystających ze środowiskowej pomocy społecznej w liczbie mieszkańców ogółem;
- wysokość wypłaconych dodatków mieszkaniowych - kwota wypłaconych dodatków mieszkaniowych w przeliczeniu na mieszkańca;
- przeciętna powierzchnia mieszkania komunalnego - przeciętna powierzchnia mieszkania znajdującego się w komunalnym zasobie mieszkaniowym [m²];
- dotacje dla organizacji pożytku publicznego - wydatki bieżące w paragrafie 236 w przeliczeniu na mieszkańca.

OCENA OGÓLNA – GOSPODARKA

Sytuacja Gminy Suchy Las na tle grupy porównawczej - GOSPODARKA



KRÓTKA OCENA GMINY

Pod względem aktywności gospodarczej sytuację Gminy Suchy Las należy ocenić jako bardzo dobrą. Jak wynika z analizy, w przypadku takich wskaźników jak aktywność gospodarcza mieszkańców, wpływ z podatków PIT i CIT oraz wpisy do REGON sytuacja gminy jest bardzo sprzyjająca i lepsza niż w przypadku większości JST należących do grupy porównawczej. Dodatkowo większość wskaźników znajduje się w sytuacji sprzyjającej. To połączenie oznacza, że Gmina Suchy Las jest po raz kolejny liderem gospodarczym na tle analizowanych gmin.

Wskaźniki w obszarze GOSPODARKA

Wskaźnik	Nazwa	Średnia dla lat 2018-2020	Średnia dla lat 2019-2021	Średnia dla lat 2020-2022
G01	Aktywność gospodarcza mieszkańców	29%	29%	30%
G02	Wpisy do REGON	248,9	254,6	262,1
G03	Wypisy z REGON	9,7	8,4	8,7
G04	Struktura własnościowa przedsiębiorstw	97,01%	96,93%	96,71%
G05	Powierzchnia objęta MPZP (wskaźnik jednowymiarowy)	77,35%	77,73%	78,09%
G06	Polityka podatkowa	48,64%	50,02%	50,31%
G07	Wpływy z podatków PIT i CIT	2 837,67 zł	3 068,70 zł	3 160,08 zł
G08	Poziom bezrobocia	0,62%	0,72%	0,76%
G09	Bezrobocie długotrwałe	0,17%	0,22%	0,27%

Wyjaśnienie:

- aktywność gospodarcza mieszkańców - udział liczby osób prowadzących działalność gospodarczą w liczbie osób w wieku produkcyjnym;
- wpisy do REGON - liczba wpisów do REGON w przeliczeniu na 1 tys. mieszkańców;
- wypisy z REGON - liczba wypisów z REGON w przeliczeniu na 1 tys. mieszkańców;
- struktura własnościowa przedsiębiorstw - liczba prywatnych podmiotów w liczbie podmiotów ogółem wg REGON;
- powierzchnia objęta MPZP (wskaźnik jednowymiarowy) - udział powierzchni objętej miejscowymi planami zagospodarowania przestrzennego w powierzchni ogółem;
- polityka podatkowa - udział skutków obniżenia górnych stawek, przyznanych ulg i zwolnień oraz rozłożenia na raty w podatkach od nieruchomości (wyłącznie osoby prawne) oraz od środków transportowych (osoby prawne oraz fizyczne) w sumie wpłacanych wpływów z tego tytułu;
- wpływy z podatków PIT i CIT - dochody z podatków PIT i CIT w przeliczeniu na 1 mieszkańca;
- bezrobocie długotrwałe - osoby pozostające w rejestrze łącznie przez okres ponad 12 miesięcy w okresie ostatnich 2 lat, z wyłączeniem okresów odbywania stażu i przygotowania zawodowego dorosłych w miejscu pracy.

Wskaźniki w obszarze BUDŻET

Wskaźnik	Nazwa	Średnia dla lat 2018-2020	Średnia dla lat 2019-2021	Średnia dla lat 2020-2022
B01	Dochody ogółem na mieszkańca	9 747,84 zł	10 541,73 zł	10 926,02 zł
B02	Dochody podatkowe na mieszkańca	5 532,29 zł	5 859,04 zł	6 088,20 zł
B03	Dotacje ze środków unijnych na mieszkańca	239,79 zł	237,64 zł	185,48 zł
B04	Wydatki bieżące na mieszkańca	7 390,18 zł	8 074,71 zł	8 477,42 zł
B05	Wydatki majątkowe na mieszkańca	2 812,52 zł	2 594,39 zł	1 530,70 zł
B06	Udział wydatków na wynagrodzenia i pochodne w wydatkach bieżących	26,17%	25,65%	21,85%
B07	Udział wydatków na administrację w wydatkach bieżących	8,19%	7,83%	7,81%
B08	Udział nadwyżki bieżącej w dochodach ogółem	17,66%	17,78%	16,91%
B09	Wskaźnik samofinansowania	99,25%	118,75%	161,43%
B10	Zadłużenie długoterminowe na mieszkańca	5 127,45 zł	5 418,37 zł	5 186,15 zł
B11	Zdolność kredytowa JST	25,25%	21,84%	17,21%
B12	Wskaźnik obsługi zadłużenia JST	7,21%	7,47%	8,82%
B13	Koszty obsługi zadłużenia	21 439,99 zł	19 606,09 zł	31 669,18 zł

